



## お近くの応急給水拠点を確認しましょう



??応急給水拠点とは??

災害等で断水した場合にお水を配る場所のことで、松戸市水道事業給水エリア内には5か所の応急給水拠があります。お水を入れる容器(ポリタンク等)をご持参ください。

**応急給水拠点**

1. 小金浄水場  
2. 幸田配水場  
3. 横須賀中央公園

**応急給水拠点**

1. 常盤平浄水場  
2. やまぶき公園

### 小金地区

名称	所在地
1. 小金浄水場	幸谷1508番地の17
2. 幸田配水場	幸田5丁目16番地
3. 横須賀中央公園(緊急貯水槽)	横須賀1丁目5番地の1、2

### 常盤平地区

名称	所在地
1. 常盤平浄水場	常盤平3丁目26番地の2
2. やまぶき公園(緊急貯水槽)	常盤平5丁目5番地

### ご家庭でも災害に備えましょう

1人1日3リットル×3日分が飲料水の目安となります。水道水をくみ置く際は、蛇口から直接、清潔で蓋のできる容器(ポリタンク等)に、できるだけ空気に触れないよう、口元までいっぱいに入れてください。



### 生活用水も気にかけてみましょう

水は飲料水以外にも、トイレや洗濯などの生活用水が必要となります。風呂のお湯も生活用水として使えるので、貯めておくことが有効です。



やまぶき公園で給水訓練を実施しました

## 引っ越しなどで水道の使用を開始・休止するときに便利 **オンライン申請が始まります**

引っ越しなどで水道の使用を開始または休止するとき、令和8年7月1日(水)からスマホやパソコンからでも申請できるようになります。

7月1日から



電話の他に  
**スマホやパソコン**  
からでも申請できます

## 共同住宅におけるメーター共同使用に対する水道料金の取扱い

アパート等の共同住宅で、水道メーター1個により2戸以上の世帯へ給水している場合、一定条件を満たしている住宅に対し、水道メーターの管理人からの申請により、共同使用による水道料金計算を行い、生活用水にかかる費用の公平化を図るものです。

※生活用水が対象です。会社、工場、店舗、事務所、官公庁等での使用を一部でも含む場合は、適用できません。

※ご使用の水量によっては、水道料金が高くなる場合もございますので、ご注意ください。



### 4月から水道料金を改定しました

※下水道使用料の変更はありません。

市営水道では、令和8年4月1日から水道料金を改定しました。(平均改定率17.7%)  
今後も水道施設の更新・耐震化等に取り組み、安心して水道をご利用いただけるよう努めてまいりますので、皆様のご理解・ご協力をお願いいたします。

(市ホームページ)



令和8年7月1日(水)から「水道部小金庁舎」及び「お客様センター(常盤平営業所)」の窓口・電話の受付時間が9時~16時30分へ変更となります。

# 令和8年度予算の概要をお知らせします!



## 収益的収支(税込み)

### 水道事業を運営するための予算

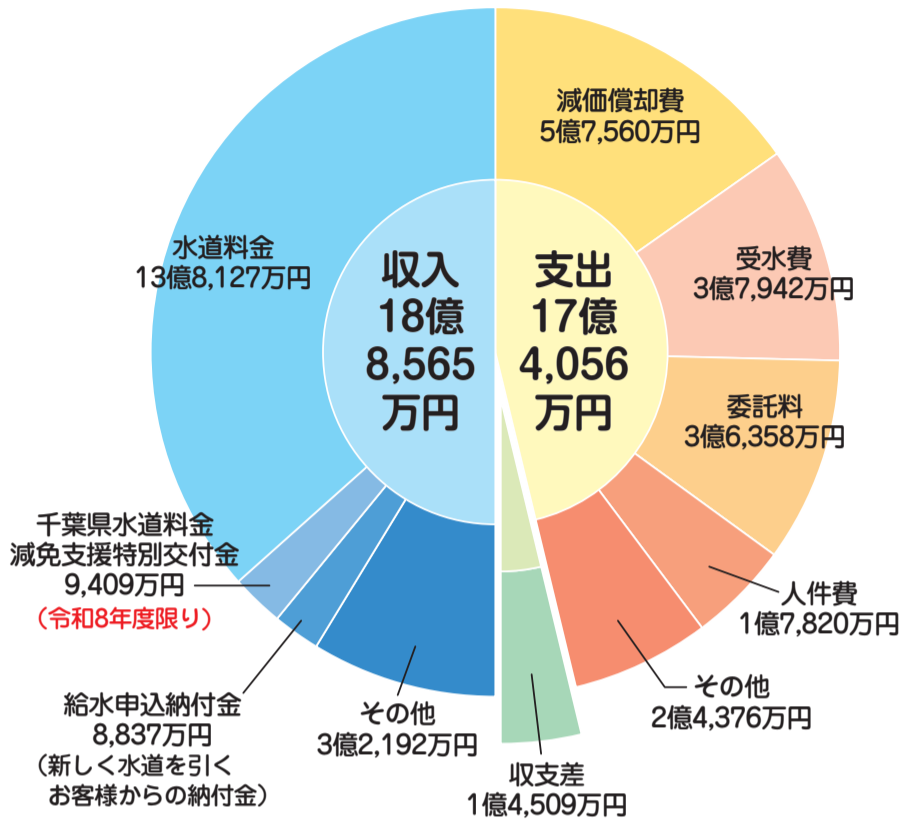

水道事業を運営するための予算として、水道施設の減価償却や購入する水の費用、浄水場の運転管理費のほか、人件費などの支出を見込んでいます。

## 資本的収支(税込み)

### 水道施設を更新していくための予算

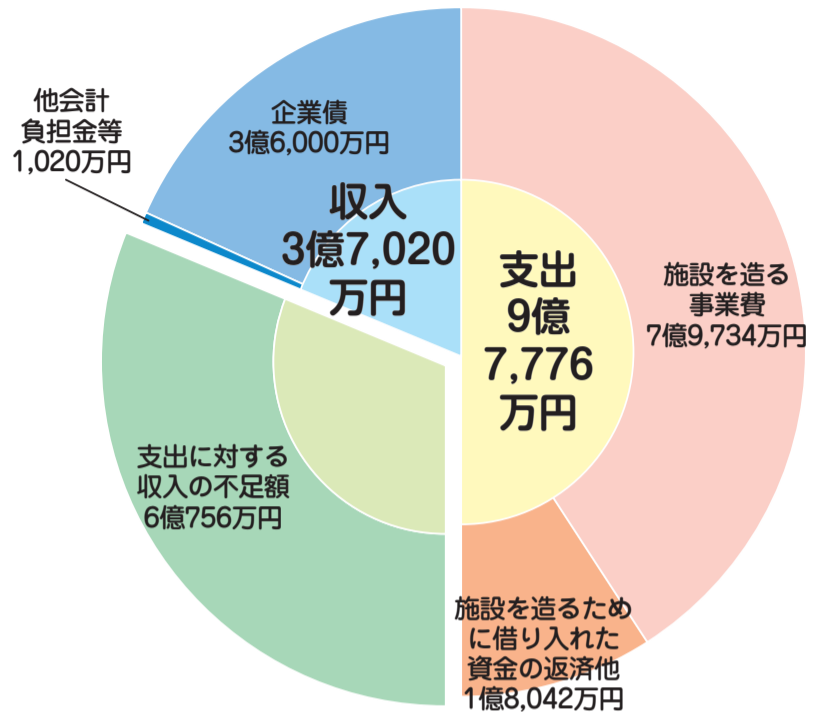

### 施設を更新していく主な予定(令和8年度)

- 導・配水管の更新工事 4億7,170万円
- 浄・配水場の設備の更新工事 1億2,036万円
- 井戸(常盤平地区2号井)の改修工事 2,000万円

## 水道メーター交換のお知らせ

お客様の使用水量を適正に計量するため、法律(計量法施行令)で定める有効期限8年を迎える水道メーター(量水器)を無料で交換しています。

対象のメーターをご使用のお客様には、事前にお知らせを投函いたしますのでご協力をお願いします。交換作業は、水道部の指定業者が行い、10分ほどで終了します。作業に立ち会う必要はありません。

なお、ご不在の場合でも、敷地内に入らせていただきますので、あらかじめご了承ください。

- 交換作業は、平日の日中に行います。(費用は発生しません)
- 作業員は水道部貸与の腕章と水道部発行の身分証明書を携帯します。
- 交換作業の際に、浄水器などの販売をすることは一切ありません。

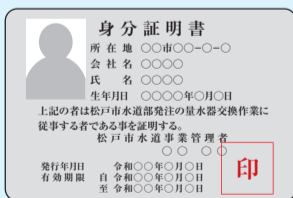

▲水道部発行の身分証明書



▲水道メーター

※交換時に空気が混入し、水が白く濁ることがありますが、原因は微細な空気泡なので水質は問題ありません。

## 水道水は安全です!!

水道部では、皆さんが安心して飲める水を提供するため、法令に基づいて定期的に水質検査を行っています。令和7年度も水質基準項目(51項目)、放射性物質、毎日検査項目のすべてで基準を満たしていました。

詳細は、水道部ホームページまたは行政資料センター、市立図書館で閲覧できる[松戸市水道事業概要]をご覧ください。



水質検査結果(令和7年度)

また、令和8年度に実施する水質検査の項目、頻度、地点などを示した「令和8年度水質検査計画」を策定しましたのでお知らせします。

皆さんに安心して水道水を飲んでいただけるよう、様々な検査を行っておりますので、詳細は水道部ホームページをご覧ください。



水質検査計画(令和8年度)



冷やして飲むとおいしいよ!

### 広告

## 水トラブルはお近くの水道工事店へ

松戸市上下水道管工事業協同組合

住所:千葉県松戸市榎台5丁目15番地25

TEL:047-366-2898

FAX:047-369-0866

E-mail m-jsk@tc4.so-net.ne.jp

豊富な経験 確かな技術

### 広告

水道サービスを未来につなぐ

松戸市水道部 お客様センター

DK 第一環境株式会社 常盤平営業所  
(松戸市常盤平 3-26-2 常盤平浄水場内)

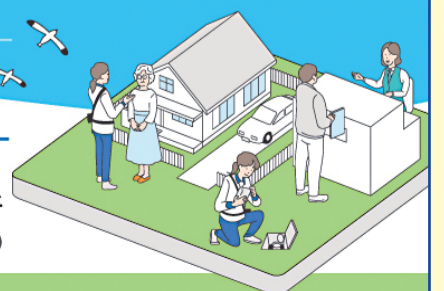

水道料金のお支払いが困難な方は、お客様センター(047-383-2100)までご相談ください。