



親子で一緒に遊びましょう
(おやこDE広場ゆうまつどで)

松戸で子育ての応援をがんばっている10の民間団体と、市の7つの子育て関連部署が参加し、子育てに関するさまざまな情報交換を目的に、松戸で初めて行う催しです。

子育て中の人、子育てに関心のある人、みんなで集まって、楽しく遊びながら、いろいろなこと話し合いませんか? たくさんの方のお越しをお待ちしています。

園児福祉課 ☎366-7347、松戸子育てフェスティバル実行委員会事務局 (NPOねばあらんど) ☎394-2800

参加団体(順不同)

民間...松戸市保育園協議会・松戸市私立幼稚園連合会・(社福)松戸市社会福祉協議会・NPOねばあらんど・NPO松戸子育てさぼーとハーモニー・松戸子育て支援センター連絡会・子育てひろば「ほわほわ」・松戸市家庭福祉推進員協議会・まつど一時保育ネットワーク・NPO子育て支援ぼこら
市...児童福祉課(常盤平児童福祉館)・保育課・保健福祉課・健康福祉会館(ふれあい22)・女性センター・図書館・公民館(青少年会館)

子育て見本市 in まつど

～見て、聞いて、遊んでさがそう! 子育て情報～

期日... 2月25日(日)

時間... 午前10時～午後3時

会場... ふれあい22 (健康福祉会館)

費用... 無料

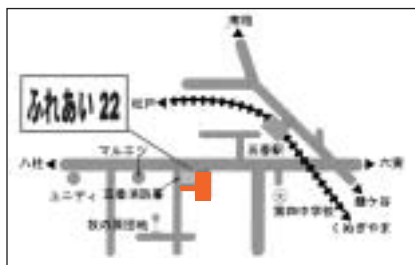

交通

新京成線五香駅西口徒歩13分
新京成線八柱駅・常盤平駅、JR武蔵野線新八柱駅下車
新京成バス「牧の原団地」行き「牧の原団地」下車、徒歩3分

駐車場が少ないので、なるべく公共交通機関をご利用ください。

情報の広場

3階 研修室

子育てに役立つ情報が盛りだくさん。

10:30 ちょこっと健康講座

11:00 トモキチおじさんの

12:30 パフォーマンスショー

13:00 松戸の子育てを考える
「子育てトーク」

一時保育あり(要予約、先着5人、無料(事前に電話で、ねばあらんど内事務局へ))

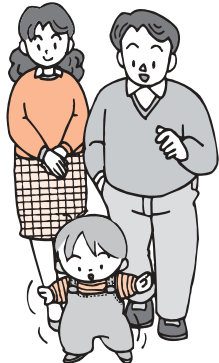

遊びの広場

3階 ホール

親子で楽しく遊べる場でエアートランポリン・折り紙・おままごと・おもちゃ作りなど。おもちゃの病院もあります。

10:00から

パラバルーン、ふれあい遊び、体操、わらべうた、など。



おしなのおしゃべり場

3階 会議室

ちょっと相談したい「子どもの発達や健康のこと」大人の悩みも...どうぞ。保健師・栄養士・保育士・家庭福祉推進員などがお話を聞きます。

ほっと一息つきに...
気軽におしゃべりしましょう。



赤ちゃんの部屋

3階 ボランティア室

畳の部屋を用意しました。授乳やおむつ替え等にご利用ください。



コミュニティー広場

1階コミュニティー広場

乳幼児の親子が自由に遊べます(定員常時40組まで)。おもちゃの図書館(おもちゃの貸し出し)も開いています。

10:00から

「ちゃんぷるず」によるライブ&パフォーマンス・おはなし会など



きれいな川を守るために 油の取り扱いのお願い

近年、市内の川がきれいになってきて、少量の油類でも川が汚れます。各家庭・各事業場で、油類の流出防止対策をお願いします。

こんなことに気を付けて

調理で使った天ぷら油等の油類を流さない。
自動車等の機械類の整備から出る油は、適正に処理する。
油水分離槽の管理を適正に行う。

河川法で、原因者への処理費用の請求が認められています。
☎河川清流課 ☎366 1152

臨時職員（選挙事務）を募集

4月8日(日)に執行予定の、任期満了に伴う県議会議員一般選挙の臨時職員を募集します。

期間 3月30日(金)～4月7日(土)の午前8時30分～午後8時 3月19日(月)～4月13日(金)の午前9時～午後4時(準備事務)と午前8時30分～午後8時(期日前投票事務) 勤務場所市役所および各支所等 内容 期日前投票所事務主任および受付 選挙準備事務および期日前投票事務 時給780円 募集人員若干名

☎選挙管理委員会事務局 ☎366 7386

70歳未満の人の高額療養費（入院等）認定証提示で自己負担限度額以上の支払いがなくなります

平成19年4月から、70歳未満で、国民健康保険に加入していて、申請があった人に、「国民健康保険限度額適用認定証」または「国民健康保険限度額適用・標準負担額減額認定証」（以下「認定証」）の交付が開始されます。

これまで月額の高額療養費が高額になった場合、一旦医療機関の窓口で、一部負担金を支払い、後日申請して払い戻しをしていました。「認定証」を医療機関の窓口で提示すると、保険診療分のうち自己負担限度額（世帯の収入状況により異なります）までの支払いで、自己負担限度額を超えた額は、市から医療機関へ直接支払うこととなります（保険料に滞納がある場合は認定証の発行ができない場合があります）。

3月19日(月)から保険課で受け付け開始予定（各支所では取り扱いません）。国民健康保険被保険者証または国民健康保険退職被保険者証と印鑑を持参してください。

老人保健対象者は除きます。
☎認定証の交付 = 資格賦課課 ☎366 7353、高額療養費 = 給付班 ☎366 7293

4月1日使用分から下水道使用料を値上げします

一般家庭（月20㎡使用の場合）では税込み235円の負担増

下水道使用料は、ご家庭や事業所等から出る汚水をきれいにするための施設の維持管理費や、資本費（下水道管等の建設資金借入れの返済費）を賄うため、利用する皆さんに負担していただいています。現在、下水道使用料で対象経費の約62%（平成17年度決算）を負担していただき、不足分は、市の一般会計から繰り入れています。

現行料金のままですと、経費の約60%しか賄うことができず、

より多額の繰り入れが必要となります。

そこで、平成19～21年度の3力年で、下水道使用料で経費の68%を賄うことを目標に、使用料を改定します。

今後も事業運営の効率化により経費の節減に努め、また下水道整備済の区域では、下水道へ接続していない皆さんへの普及活動を推進していきます。

☎下水道維持課使用料担当 ☎366 7394

地域環境調査の 中間報告

生物が生きていくには、エサ・水・ねぐら・温度等、いろいろな条件があります。生物の種類や数を調べることで、その場所の環境についての情報がだまかにわかることがあります。

地域環境調査では、野鳥を指標にして市内の環境を調べています。今回は、平成18年度上半期（平成18年4月から9月まで）の野鳥観察の結果を報告します。

調査方法...市内を1^{km}四方の65地区に分け、それぞれの地区のボランティア調査員から、そこで観察された野鳥を報告していただきました。市では、(財)日本鳥類保護連盟が作成した評価方法を基に、各地区に点数をつけました。

結果...報告のあった地区は59地区あり、その点数の平均は、29.2点でした。これは、5段階に分かれた環境状況評価の上から2番目で、「自然破壊の兆しが見えますが、まだ回復力があります」という評価になります。昨年度の平均22.8点を大きく上回りました。

一例として、県民鳥であるホオジロの分布を右図に示します。ホオジロは樹林地の周辺、やぶや草地等でよく観察されます。

ホオジロの分布

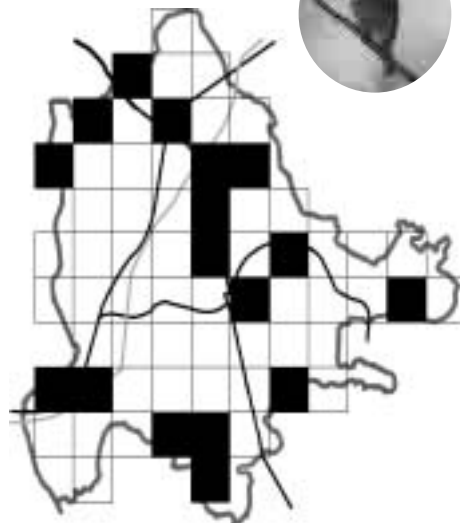

平成19年度地域環境調査員を募集

期間4月～平成20年3月 調査内容自宅周辺の区域(1^{km}四方)で、野鳥観察 緑や景観・おすすめの散歩コース等地域環境情報の収集 対象市内在住で中学生以上の人

☎2月28日(水)までに、電話で環境計画課環境担当 (☎366-7331)へ

ごみ焼却施設のダイオキシン類測定結果

平成18年度の市内ごみ焼却施設の排出ガス中のダイオキシン類測定結果は下表のとおりでした。今後も毎年1回、ダイオキシン類を測定して公表します。

市内のごみ焼却施設では、法に基づく維持管理基準を遵守した運転管理を行っており、排出ガス中の濃度も国の基準を十分満たしています。なお、クリーンセンター敷地内の土壌のダイオキシン類濃度も測定しましたので、併せてお知らせします。

☎クリーンセンター管理係 ☎384-3115、和名ヶ谷クリーンセンター管理係 ☎392-1118

平成18年度測定数値排出ガス (単位: ng-TEQ/m³(N))

施設名	測定日	測定結果	
		1号炉	2号炉
クリーンセンター	10月5日	0.26 (0.16)	有効数字2けた、小数点以下は第2位まで表記(小数点以下第3位を四捨五入)
	10月6日	0.17 (0.20)	
和名ヶ谷クリーンセンター	7月6日	0.01未満 (0.01未満)	
	7月6日	0.01未満 (0.01)	
	7月6日	0.01未満 (0.01未満)	

【参考】 ()内は平成17年度の測定数値です

国の基準(上記施設共通) 1ng-TEQ/m³(N) (平成14年12月1日から) クリーンセンター敷地内土壌のダイオキシン類濃度(10月12日測定)は、北側で22pg-TEQ/g、西側で8.2pg-TEQ/gでした(環境基準は1,000pg-TEQ/g)。

注: ng(ナノグラム) = g(グラム)の10億分の1を表す
pg(ピコグラム) = g(グラム)の1兆分の1を表す
TEQ = 毒性等量
m³(N) = 0、1気圧に換算した状態の気体1m³を表す

あなたの健康

低容量ピル

「ピル」とはエストロゲンとプロゲステロンという二種類の女性ホルモン剤を組み合わせた、主に避妊を目的に作られた内服薬です。

これまでは比較的高容量の多い「ピル」が利用されてきましたが、ホルモン量と副作用が密接に関係することから、ホルモン量を減らし、かつ避妊効果の高い「低容量ピル」がわが国にも登場しました。

「低容量ピル」は女性ホルモンの含有率によって「一相性二相性、三相性」があり、自然な生理周期に近づけるよう工夫されています。

また、服用方法から、三週間服用し七日間休み、その後、服用を開始する「二十一日タイプ」と、連続四週間(うち七日間はプラセボという薬剤が入っていない)服用し、休薬期間を置かないで次を服用する、「二十八日タイプ」のものがあります。

一般的に、月経開始当日から一錠目を内服しますが、便宜上、月経が始まった直後の

日曜日から開始し、以後は四週間後の日曜日ごとに服用する「サンデースタート」を利用する人が多いようです。

副作用として、各種血栓症・悪心・嘔吐・不正子宮出血・乳房痛・体重増加などが指摘されていますが、そのレベルは色々で、まれに強い副作用のため中止を余儀なくされることもあります。しかし、多くは薬に慣れ服用回数を重ねるごとに、自然に消失するようです。

「避妊」以外の効用として、月経不順の改善や月経痛・排卵痛の軽減・子宮内膜症の予防などが挙げられ、多毛やニキビの症状軽減目的に利用する場合もあるようです。

なお、初めて利用する人には、医療機関での一般的検査が必要とされています。以上、国の内外からその有益性が示されたことから、わが国では、今後、ますますその普及が計られ、一般女性には身近な存在になることが予想されます。

(松戸市医師会)

流域懇談会「地域の意見を反映した「川づくり」

江戸川左岸圏流域懇談会 2月27日(火)午後2時～4時 会場船橋市商工会館(JR船橋駅南口下車) 内容境川改修事業の事業再評価、江戸川左岸圏流域河川事業の進捗状況報告等

☎関東葛飾地域整備センター調整課 ☎366-5143
7・1201
手賀沼・印旛沼・根本名川圏流域懇談会手賀沼部会 ☎3月2日(金)午後2時～4時 会場手賀沼親水広場水の館(我孫子市) 内容手賀沼河川環境整備事業の再評価他

消防団

住む街を災害から守る



消防団の前身は、江戸時代に組織化された町火消しと言われ、伝統に支えられた組織として今日に至っています。通常は自らの仕事を持ちながら、地域防災のリーダーとして「自分たちの住

む街を災害から守る」という使命感のもと、36個分団の約630人が、地域に根ざした幅広い活動を行っています。
 消防局企画管理室消防団担当 ☎363-1113

障害者福祉センター ふれあい教室参加者を募集

障害者福祉センターでは、障害者を対象に、創作活動や機能訓練を行うふれあい教室を開催します。ぜひご参加ください。

対象18歳以上の、市内在住で障害者手帳を持っている人またはそれに準ずる人〔機能訓練(ふれあいいりハビリ)は、医療的な管理が終了した、他の施設などで訓練を受けていない人(65歳以上の人は除く)〕 期間1年間(パソコンは3~6カ月間、さをり織りは3カ月間) 定員各先着15人程度(パソコン・さをり織りは各5人程度) 費用無料(教材費・材料費・消耗品費は実費)

すでに参加している人や待機中の方も、再度申し込みが必要。
 2月20日(火)午前9時から、直接または電話・ファクスで住所・氏名・年齢・電話(ファクス)番号・障害者手帳の番号・障害の種類(障害者手帳のとおり)・等級を記入して健康福祉会館(ふれあい22)障害者福祉センター ☎383-7111 ㊟383-7810へ
 ふれあい22の地図は、1面を参照してください。

講座内容...

- 創作活動** 陶芸A(器・皿等)第1・3月曜日午後2時~4時 陶芸B(イメージを形に)第1・3火曜日午後2時~4時 生け花第1・3月曜日午後2時30分~4時 水彩画第2・4月曜日午後2時~4時 書道A第1・3火曜日午後2時30分~4時 書道B第2・4火曜日午前10時~11時30分 絵手紙第1・3水曜日午後2時~4時 レザークラフト第1・3木曜日午前10時~正午 パードカーピング(柔らかい木で野鳥を作る)第2・4木曜日午前10時~正午 さをり織り第2・4金曜日 午前10時~午後3時 ゆび編み(編物)第1・3金曜日午後1時~午後3時 墨絵第2・4日曜日午前10時~正午
- スポーツ・レクリエーション** ふれあいコーラス毎週月曜日午前10時30分~正午 ふれあい社交ダンス毎週木曜日午後1時~4時 カローリング(室内で行うカーリングに似た競技)第2土曜日午前10時~正午 車椅子ダンスA第1・3日曜日午前10時~午後0時30分 車椅子ダンスB第2土曜日午後2時~4時 ふれあい卓球第1・3日曜日親子午後1時~3時、個人午後3時~5時
- 社会適応訓練(パソコン)** A(ワード中心、3カ月)毎週月曜日午前10時~正午 B(活用、6カ月)第1・3火曜日午前10時~正午 C(基本、3カ月)毎週木曜日午前10時~正午 D(エクセル中心、4カ月)毎週土曜日午前10時~正午 E(活用、6カ月)第1・3土曜日午後1時~3時 F(基本、6カ月)第1・3日曜日午後2時~4時
- 機能訓練(ふれあいいりハビリ)** 個別毎週月曜日午後1時~4時30分 集団第1・2・3水曜日午後1時~3時
- その他** 朗読をきくかい第2水曜日午前10時~11時30分 囲碁毎週金曜日午後1時~5時

消防団の活動

- 災害活動** 火災発生時に、消防と一体となって消防活動を行います。その他、風水災害では土のう積みや河川巡視、行方不明者の探索等、地震災害時も避難誘導や救援物資の搬送も行います。
- 地域と協働した活動** 地域の催しで、火災予防の呼びかけや警戒活動を行っています。
- 地域防災のリーダーとして** 出火防止、初期消火、応急救護などの指導を行っています。

消防団員を募集

募集対象市内在住・在勤の、18歳以上55歳未満で、心身とも健康な人(性別不問) 団員の身分消防団員の身分は、特別職の地方公務員として保障されますが、身分上の制約はほとんどありません 団員の待遇報酬も、わずかですが、その労苦に報いるための年報酬と災害や訓練に出場した場合の費用弁償としての出勤手当が支給されます。また、5年以上勤務し、退団した場合には、退職報償金が支給されます。その他公務災害補償、表彰制度等があります。
 消防局企画管理室消防団担当 ☎363-1113

消防音楽隊員も募集

市消防音楽隊では、消防団に入団していただくことを前提として、音楽(吹奏楽)経験者を募集しています。音楽経験を活かして、消防音楽隊の一員として、演奏を通じた火災予防運動などの消防団活動をしてみませんか。

特定保育事業が始まります

4月から、従来の一時的保育に特定保育が加わります。特定保育は、就労形態の多様化に対応するため、週2日または3日の保育を行う制度です。利用希望の度に申し込みが必要な一時保育と異なり、一度の申し込みで3カ月間利用が可能です。

	特定保育	一時保育				
このような時に利用できます	月64時間以上の定期的なパート就労・看護・介護等	冠婚葬祭・出産・検診等				
利用可能日	週2日または3日	原則として週3日まで				
申込期限	前月15日まで	随時				
保育料	月額					
	日数	3歳児未満	3歳児以上	時間	3歳児未満	3歳児以上
	週2日利用	18,300円	9,400円	4時間まで	1,400円	700円
	週3日利用	26,100円	13,500円	以降1時間当たり	400円	100円
対象児童	市内在住で生後6カ月(民間は生後57日以降)~小学校就学前					
利用時間	公立8:30~17:00 民間7:00~19:00					

保育料に給食・おやつ代を含みます。また、民間保育園の特定保育は時間帯によって延長料金がかかる場合があります。料金等については直接保育園へお問い合わせください。

申請の流れ

一時保育... 実施保育所にある申請書に記入申請書を希望保育所へ提出(随時受付) 来所や電話で希望日を決定 健康状態や持ち物を確認 利用開始

特定保育... 実施保育所にある申請書に記入申請書に保育できないことを証明する書類を添付して希望保育所へ提出(前月15日まで) 後日希望保育所より利用の可否について通知 健康状態や持ち物を確認 利用開始

実施保育所

保育所(園)名	電話番号
市立牧の原保育所	385-0997
市立新松戸南部保育所	344-0010
(社福)ユーカリ福祉会 松戸南保育園	368-0366
(社福)恩恵会 けやきの森保育園	344-5026

指定管理者を指定しました

平成19年4月から、指定管理者として公の施設を管理する法人または団体を指定しました。

- 施設 市民活動サポートセンター
- 北山会館 指定管理者 NO コミュニティ・コーディネーターズ
- タンク 松戸葬送業協同組合

指定期間4年間

ボランティア担当室 ☎366-7062 北山会館 ☎387-5855

危険！使用済みスプレー缶(こみ出し)は自覚をもって

スプレー缶等が収集車の荷箱や処理施設内で破裂し、火災事故が発生しています。スプレー缶は使い切った後、化粧品の缶は資源ごみの日に、使い捨てガスタイターは陶磁器ガラスごみの日に、それぞれのごみの種別に分けて出してください。

環境業務課 ☎366-7333

少年センター運営協議会

2月23日(金)午後2時から 会場 京葉カスF松戸ビル五階会議室

傍聴定員先着五人

内容はお問い合わせください。
 内容も課少年センター ☎366-7464

教育委員会会議

2月21日(水)午後1時から 会場 京葉カスF松戸ビル五階会議室

傍聴できますが会場が狭いため人数を制限することがあります。
 教育委員会企画管理室 ☎366-7455

松戸市緑推進委員会

2月23日(金)午後2時から 会場 衛生会館 傍聴定員先着十人

議題等はお問い合わせください。
 同日午後1時30分から会場で 園みどりと花の課保全班 ☎366-7378

住宅市場動向調査にご協力を

国土交通省では、毎年「住宅市場動向調査」を実施し、調査期間中に新たに住宅を取得した人や賃貸住宅へ入居した人、または住宅のリフォームを実施した人を対象に、住宅資金の調達方法等のアンケート調査を実施し、今後の住宅政策の検討および立案の基礎資料の作成を行っています。

調査票が郵送されたり、調査員から依頼されたご家庭では、ご協力をお願いします。
 国土交通省住宅住宅政策課 ☎03-5253-8111(内線39234)

千葉県NPO運営相談事業

2月26日(月)午後1時~5時のうち一回五分程度(要予約) 会場 市民活動サポートセンター 内容 県派遣税理士の税務相談 対象 市民活動団体・個人

☎電話で同センター ☎368-1814へ

退職金の準備は万全ですか！

退職金共済掛金助成制度

従業員にとって「退職金」は、退職後の生活を支えていく大きな柱の一つです。また、退職金制度は、企業にとって、優秀な人材の確保や従業員の労働意欲を高めるためにも重要なことです。

このため、市では、中小企業退職金共済、特定退職金共済に加入している事業主に、共済掛金の一部を助成しています。

受付期間3月12日(月)まで

事前にお問い合わせください。
 園商工観光課労政係 ☎366-7327

市内の河川は、昭和四十年以降、急激な人口の増加により、生活排水で悪臭を放つ汚れた川でした。しかし、近年では水質はかなり改善され、水鳥や魚も数多く見られるようになり、私たちに憩いと安らぎを与えてくれるまでになりました。

一方、まだまだ汚れが目立つ河川があるのも現状です。水量が豊かで、きれいな水とふれあえる水辺空間を目指して、まずは私たちの日常生活でできることから始めてみましょう。

そこで、市内の主な河川の水質と水質浄化の取り組みについてお知らせします。

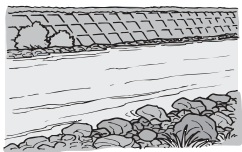

国分川(環境学習の様子)

きれいな川をもっと身近に

坂川流域

平成13年度から流域の皆さんの意見を聞きながら、水循環の健全化や水辺の整備も視野に入れた「江戸川・坂川清流ルネッサンス(第二期水環境改善緊急行動計画)」を進めています。

この計画では、希薄になった私たちの暮らしと川のかかわりを取り戻すため「川に遊び、川に学ぶ」など、川と直接触れあう、さまざまな取り組みを行っています。

また、市民の皆さんの河川愛護活動を支援するため、河川清掃時のごみの無料回収や、環境学習で活用できるパンフレット等の資料や水質調査機材の提供などを行っています。

(単位:mg/ℓ)

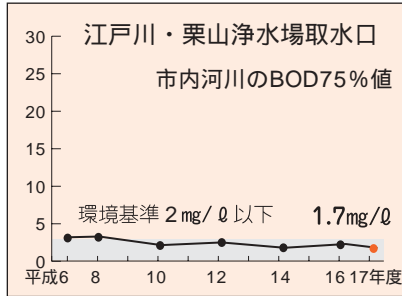
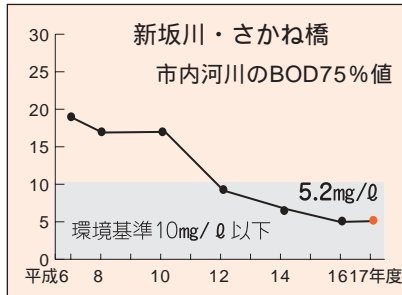
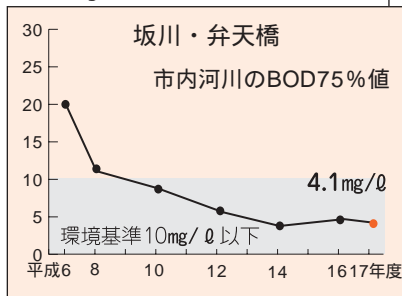

真間川流域

国分川の調査地点である、秋山弁天橋(環境基準補助地点)の水質は、平成16年度に環境基準を達成しました。

市では多自然型河川改修と下水道の整備を進めています。改修工事が完了した区間では、水鳥や水生昆虫も増え、地元の小・中学生が動植物調査などの環境学習が行えるまで自然が回復してきました。引き続き、地域の皆さんと一緒に親しみを感じる川づくりを進めていきます。

また、この流域では、「真間川流域水循環系再生構想」に基づき、具体的な計画づくりが進められています。この「構想」は、本来あった人と水とのより良い関係である、「雨水を貯める、利用する、浸透させる」ことを取り入れ、水循環系の仕組みを構築するために策定されたものです。

(単位:mg/ℓ)

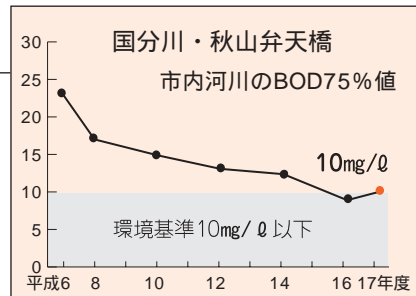
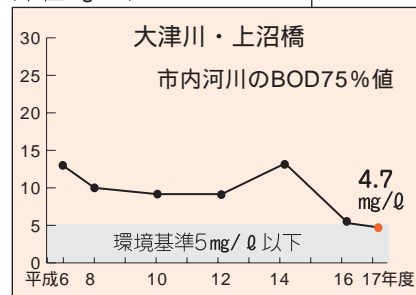

KEYWORD

流域...地上に降った雨が、あるひとつの川に流れ集まる範囲を示します。

BOD(生物化学的酸素要求量)...川などの水の汚れの程度を表す目安で、数値が高くなるほど、汚れが大きい事を示します。

75%値...例えば100の調査値であれば、水質の良い順に並べた75番目にくる数値で、環境基準の評価を示す数値として使われます。

雨水浸透施設の設置

新築・増改築の際には、雨水浸透施設の設置をお願いしています。雨水浸透施設(浸透ます・浸透管等)を設置することで、雨水をゆっくりと大地にしみこませ、地下水や湧水の保全・回復につながり、自然の水循環が再生されます。また、都市型浸水被害の軽減にもなります。

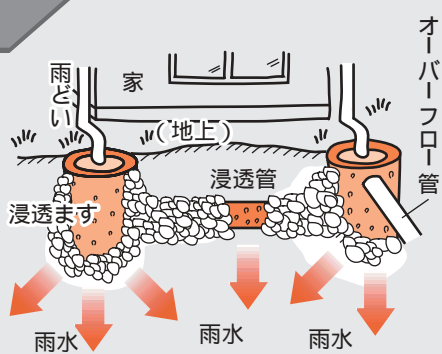

「河川敷の地下を水が流れる？」見学会

江戸川河川敷古ヶ崎地先の地下には、5つの巨大水槽が埋められていて、坂川の水をこの水槽を通して浄化し、江戸川に注いでいます。その様子を現地で見学します。

2月27日(火)午前9時30分市役所地下玄関集合(午前11時30分解散) 見学場所古ヶ崎浄化施設・ふれあい松戸川 定員先着22人 費用無料 電話で河川清流課清流ルネッサンス担当室☎366-1152へ

川にやさしい生活を

家庭でできる浄化対策

普段の生活から家庭でできる浄化対策を心がけることで、川はきれいになります。皆さんもできることから始めてみてください。

細かい調理くずを流さない
台所の流しに三角コーナーを置き、また三角コーナーや排水口には「る紙袋」をつけ細かいゴミも回収しましょう。



食器についた汚れも流さない
食器や鍋は、付いた汚れを拭き取ってから洗いましょう。



洗剤はきちんと使う
洗剤はせっけんなど無リンの洗剤をきちんと計量して使いましょう。



食べ物や飲み物を流さない
食べ残しは資源の無駄になるだけでなく、ごみの増量や川の汚れの原因になります。

情報チャンネル

タイトルが色刷りのものは、市等の主催です。色刷りのもの以外は、内容等について市は関与しませんので、当事者間で十分確認してください。

お知らせ

ハケ崎桜まつり出店者募集
4月1日(日)午前10時～午後4時
会場ハケ崎郵便局から約五百五十メートルの区間 内容フリーマーケット・飲食物店(生ものは除く)・物販販売等 定員五十人(抽選) 費用一区画(一・八メートル×二メートル)三千円

☎電話で同実行委員会・小宮山 343・2691へ

青少年会館芸術祭のボランティア・美術作品出品者を募集
3月10日(土)に、青少年会館で行われる演劇・音楽等の芸術活動をする若者の祭典で、催し物の受け付け等のボランティアと、絵画・造形等の美術作品の展示を募集します。

対象市内在住・在学・在勤で、ボランティアは中学生以上、出品者は十六～三十五歳のグループ・個人

☎電話で同館 344・8556へ

催し物

献血ルームの愛称を募集
松戸駅西口「松戸ビル一階」(伊勢丹松戸店隣り)にオーブン予定の献血ルームの愛称を募集します。採用された人には、記念品を進呈。☎2月22日(木)消印有効(までに八ガキ(一枚一作品)に愛称名・住所・氏名・年齢・性別・連絡先・応募名に関するコメントを記入して〒260 8507千葉市中央区千葉港四の二千葉赤十字血液センター企画課内「献血ルーム愛称募集係」☎043・241・8567へ

星空観望会
2月24日(土)午後6時～8時 会場市民会館プラネタリウム室と屋上 内容プラネタリウム見学と天体望遠鏡などで月や惑星、プレアデス星団(すばる)を観望(雨天曇天の場合はプラネタリウムのみ) 定員八十人(要予約) 子どもは保護者同伴で 費用無料
☎電話で同館 368・1237へ

ふれあい教室「朗読をきくかい」
3月14日(水)午前10時～11時30分 会場健康福祉会館(ふれあい22) 内容松戸朗読奉仕会会員による短編・エッセイなどの朗読 対象障害者手帳を持つている人およびそれに準ずる人(付き添いの人と一緒に参加も可) 費用無料
☎電話で同館 383・7810

春の青少年教室「たのしい科学教室」電気のふしぎ
3月17日(土)午後1時30分～3時30分 会場女性センターゆうまつど 内容炭電池やフルツ電池を作って電気について考えよう 講師北豊島高校・中学講師・山川幸子氏 対象小学生 定員先着二十人 費用五百円
☎電話で同館 344・8556へ

子育てサロン「この指とまれ」
3月5日(月)午前10時30分～11時30分 会場女性センターゆうまつど 内容親子で自由遊び 対象歳児とその親 定員先着二十組 費用無料
☎電話で女性センター 364・8778へ

のぞみ学園作品展示即売会
2月22日(木)・23日(金)午前9時30分～午後3時30分 会場総合福祉会館 内容縫製品・手工芸品等
☎同学園 368・1632

アメリカンスクエアアダンス初心者講習会
3月7日・6月27日の毎週水曜日(全十六回) 3月21日を除く 午後1時30分～4時 会場馬橋市民センター 定員先着十五人 費用五千円
☎電話で松戸フレンドスクエア 1ダンスクラブ・神村 389・2552(夜間のみ)へ

学習会「自閉症スペクトラムの発達と理解」
3月3日(土)午後1時30分 会場健康福祉会館(ふれあい22) 内容高機能自閉症「アスペルガー症候群」障害児者の内面を探り、発達を進めるために 講師岐阜大学教育学部助教授・別府哲氏
☎障害者問題研究会松戸サークル・近藤 387・1667

シティー・ミニコンサート

～トロンボーンとピアノで奏でる聖なる響き～

2月21日(水)午後0時15分～0時45分
会場市役所議会議棟地下1階玄関ホール
演奏者 伊藤敬二(トロンボーン)、小池亜季(ピアノ) 曲目 チャルダッシュ(モンティ)、美女と野獣(メンケン)他
☎社会教育課 366-7462

小金原老人福祉センター新春芸能発表会
2月24日(土)午前10時～午後4時 会場小金原市民センター 内容民謡・舞踊カラオケ他 費用無料
☎同センター 344・8270

ふれあい福祉機器展
3月10日(土)・11日(日)午前10時～午後4時 会場福祉ふれあいプラザ(JR我孫子駅下車)他 内容最新の福祉用具・介護用品等展示・紹介 セミナー・最新福祉用具とその正しい使い方 講師フランスベッドメディカルサービス(株)松戸営業所長・四谷徳彦氏 費用無料
セミナーは、事前申し込み。
☎福祉ふれあいプラザ・伊藤 04・7165・2886

総台フレンド寄席
2月17日(土) 3月17日(土) 4月21日(土)各午後7時開演 会場オイ文化センター(新成成みのり台駅下車) 出演者 昔昔亭A太郎 滝川鯉斗 桂ち太郎 費用各二百円

同クラブ・毛呂 362・1430

ひとり親家庭の情報交換会(すずらん会) 全体懇談会
3月11日(日)午後1時30分～3時30分 会場女性センターゆうまつど 対象ひとり親家庭等の母子と一時保育あり(事前申し込み)
☎3月5日(月)までに、電話で松戸市家庭福祉推進協議会・秋山 362・9337へ

なんでも相談会
2月17日(土)午前10時30分～午後3時 会場伊勢丹松戸店十一階 相談内容法律・相続・税金・不動産売買・登記・建築設計・多重債務・年金・社会保険・労働保険・消費生活相談・その他 相談担当者 弁護士・税理士・司法書士・宅地建物取引主任者・社会保険労務士・一級建築士・土地家屋調査士・消費生活相談員アドバイザー 費用無料
☎当日会場で、先着順で受け付け
☎松戸商工会議所 364・3111

ふれあい22ミニコンサート

～うたのおもちゃばこ～

3月1日(木)午前11時～11時30分 会場健康福祉会館(ふれあい22) 内容歌・日向野のりえ氏、ピアノ・徳川まゆみ氏による童謡コンサート
☎健康福祉会館 383-0022
一般の人にも会場を貸し出しています。

わんぱくまつり
2月25日(日)午前10時30分～午後1時 会場寒風台小学校校庭(雨天時体育館) 内容遊びのコーナー・模擬店・ミニバザー
☎寒風台わんぱく児童保育所・村越 363・8400

話道(教養)講座
3月5日(日)5月21日の毎月第一・三・五曜日(全六回) 午前10時30分～午後0時30分 会場総合市民センター 定員先着十人 費用六千九百円
☎電話で松戸話道の友・小林 386・3710へ

初心者手編みとキルト講座
3月1日(日)・15日の木曜日 3月2日(日)・16日の金曜日(各全三回) 午前10時～正午 会場 小金原市民センター 常盤平市民センター 内容手編みでかぎ針編みベスト製作が、キルトで手提げバッグとポーチ製作 費用各二千五百円
☎松戸生活文化協会・安達 343・6898

マンション管理セミナー・相談会
2月25日(日)午後1時～4時30分 会場市民劇場 対象管理組合・居住者等 定員先着四十人 費用無料
☎電話またはファクスで千葉県マンション管理士会・山田 043・244・9091へ

よこすかウィンドアンサンブルウィンターコンサート
2月18日(日)午後2時～4時 会場森のホール21 内容Mr.インクレディブル、ホールニューワールドの他、クラシックの名曲等吹奏楽の演奏と小金高校吹奏楽部の演奏 費用無料
☎同会・渋谷 090・6037・3673

住宅リフォーム相談と市民講座
2月24日(土)午前10時～午後4時 住宅リフォーム相談 午後2時～3時 市民講座 会場松飛台市民センター 講師松戸住宅リフォーム相談員 費用無料
☎松戸住宅リフォーム相談員協議会 361・9545

労働若者自立塾 ニート支援説明会
3月3日(土)午後1時30分～3時 会場商工会館別館 内容自立塾の取り組みの実践報告と個別相談 費用無料
☎電話で労働センター事業団 0479・77・2566へ

2月の福祉ショップ
2月19日(月)・22日(木)各午前9時～午後4時 会場市役所一階連絡通路 出店 19・20日 松里福祉会・ひまわり作業所・ふくし館ばれつと、21・22日 彩会(ネオ・キラク)・北の家・グリーンハウス
☎のぞみ学園 368・1632

古布で作る草履づくり
2月24日(土) 3月8日(木) 21日(祝) 22日(祝) 午前9時～正午 会場テント小屋(市役所向かい) 定員各先着二十人 費用一回九百円
☎電話で同小屋 308・5200へ

松戸歌声サロン
2月26日(月) 3月12日(月) 26日(月) 4月9日(月) 23日(月) 午後2時～4時 会場イベントホール・ニートキーヨー(松戸駅東口下車) 内容童謡・抒情歌 対象中高年定員六十人 費用一回千円
☎電話で滝 090・4543・6884へ

砂川美術工芸館企画展 「養(みの)・バンドリー～民具の意匠～」展
6月17日(日)までの午前9時30分～午後5時(入館は午後4時30分まで、月曜日休館)
会場砂川美術工芸館(柏駅下車) 費用310円、小・中学生100円、高校・大学生150円、70歳以上の人・障害者は無料(2月20日(水)は無料開放)
☎同館 04-7164-6413

学びたいときが学ぶとき! 基礎学力再履修講座
履修期間 4月～平成20年3月の毎週月～金曜日午後1時30分～8時40分 会場青少年会館 内容中学校の教科書を使用した講座(国語・数学・英語・社会) 講師社会教育指導員他 対象市内在住・在勤で、義務教育程度の基礎的なことを再び学びたい人 募集人員各二十四人 費用無料(教材費実費)
☎3月9日(金)までに、往復八ガキに住所・氏名・電話番号・年齢・受講希望の教科・返信用あて名を記入し、〒270 0035松戸市新松戸南二の二 青少年会館「基礎学力再履修講座」☎342・9332へ

松戸村立雑学大祭
2月18日(日) 3月18日(日)各午後2時～3時30分 会場サンヨートホーム(新成成八柱駅下車) 内容中国語を覚えよう 大正琴春の調べ 費用無料
☎当日会場へ

あすなろ写友会作品展
2月27日(火)・3月4日(日) 午前10時～午後6時(最終日は午後4時まで) 会場文化ホール 費用無料
☎同会・関口 344・7363

催し物

フランス料理教室

3月7日(水)午前10時～午後1時
30分 会場市民会館 定員先着十
六人 費用五千元
☎電話でかつしがグルメクラブ・
鈴木 ☎391・1051へ

市民後見人・養成講座

3月4日(日)・18日(日)・31日(土)
午前9時30分～午後4時30分 会
場市民活動サポートセンター 定
員先着三十人 費用二千元
☎電話またはファクスで ㈱全日本
健康倶楽部千葉支部 ☎0476
・47・2281へ

消費者無料相談会

2月22日(木)・23日(金)午前9時30
分～午後3時 会場市民会館 定
員先着三十人 費用無料
☎電話で㈱アイゼン・サポート・
新井 ☎0120・316・495へ

初心者向け俳句の作り方

3月1日(木)・29日(木)(全二回)
午前10時～正午 会場北松戸会館
定員先着十五人 費用十円
☎電話で天宮北松戸会・松本 ☎391・
2376へ

シルバー人材センター中高齢パソコン教室

講座	日時	対象	費用
入門コース(初めてのパソコン)(全8回)	3/13から毎週火・木曜日 10:00～12:00 14:00 ～16:00	市内在住 の50歳以 上の人	各13,200円 (テキスト代 を含む)
初級コース(使ったことのある人)(全6回)	3/14(水)・21(祝)・28(水) 4/4(水)・18(水)・25(水) 10:00～12:00 14:00 ～16:00		各14,700円 (テキスト代 を含む)

会場シニア交流センター 定員各12人
☎2/23(金)までに、ハガキに郵便番号・住所・氏名・年齢・電
話番号・希望コースを記入して〒271-0043松戸市旭町1の
174 (社)松戸市シルバー人材センター中高齢パソコン教室(☎
330-5005)へ

松戸地域職業訓練センター講座

講座名	日時	定員	費用
初めてのWindows	3/6(火)・7(水)・8(木)・9(金)午前	10人	12,000円
Wordを使った文書作成講座	3/12(月)・13(火)・14(水)・15(木)午前	10人	12,000円
Excelを使った表計算講座	3/6(火)・7(水)・8(木)・9(金)午後	10人	12,000円
Excelを使った表計算講座	3/10(土)・17(土)午前と午後	10人	12,000円
Excel活用講座(Excel経験者対象)	3/22(木)・23(金)午前と午後	10人	12,000円
Power Point基礎講座	3/26(月)・27(火)・28(水)・29(木)午後	10人	12,000円
インターネット講座	3/12(月)・13(火)午後	10人	6,000円
デジタル写真活用講座(Word経験者対象)	3/26(月)・27(火)・28(水)・29(木)午前	10人	12,000円
パソコンを使ってみよう(60歳以上対象)	3/1(木)午前と午後	6人	7,000円

午前=9:30～12:30、午後=13:30～16:30
各コースとも受付開始時間に定員を超えた場合はその場で
抽選。
当会事業所または団体会員メンバーには、割引引きの場
合あり。
受け付け当日は、お車でのご来所はご遠慮ください。
☎2/20(火)9:00から、受講料を添えて直接地域職業訓練センタ
ー(小金原1の19の3、☎349-3200)へ

パソコン教室

講座名	日時	内容
A 初めてのパソコン講座(全3回)	3/2・9・16の金曜日午前 4/3・17・24の火曜日午前	基本操作から初歩 の文字入力まで
B インターネット入門講座(全3回)	3/6・13・20の火曜日午前 4/13・20・27の金曜日午前	Eメール作成からホ ームページの検索 方法等
C Word初級講座(全3回)	3/1・8・15の木曜日午前 4/3・17・24の火曜日午後 4/4・18・25の水曜日午前	文字の入力から、ワ ードアート・図の挿 入まで
D Excel初級講座(全3回)	3/6・13・20の火曜日午後 3/7・14・21の水曜日午前 4/5・12・19の木曜日午前	簡単な表を作りな がらエクセルの基 本を学ぶ

午前=10:30～12:00、午後=13:30～15:00
会場文化ホール 定員各10人 費用各2,000円(テキスト
代を含む)
☎本日10:00から、電話で松戸ITボランティア AB=☎
050-7540-3889、CD=☎367-8889へ

松戸健康福祉センター(松戸保健所) 各種無料相談

相談名	日時
女性のための健康相談(予約制)	3/1(木)12:30～13:30、 7(水)・14(水)13:00～14:00
思春期相談(予約制)	3/28(水)14:30～16:30
精神保健福祉相談(予約制)	3/6(火)・20(火)・27(火)14:00～16:00
酒害相談(予約制)	3/15(木)13:30～14:50
酒害家族教室(予約制)	3/15(木)15:00～16:30
DV電話相談 ☎361-6651	月～金曜日(祝日を除く)9:00～17:00
DV来所相談(予約制)	毎週金曜日
エイズに関する相談・抗体検査	予約制・即日検査 3/6(火)・20(火)13:30～14:30 夜間 3/6(火)17:30～19:30

会場松戸健康福祉センター(松戸保健所)
掲載以外の相談はホームページをご覧ください
☎http://www.pref.chiba.lg.jp/hokenjo/matsudo/
駐車スペースが限られていますので、公共交通機関をご
利用ください。17:30以降は駐車場が閉鎖されます。
☎同センター ☎361-2121

はじめてのパソコン定期相談会

3月6日(火)午後2時～5時 会
場ユカリハイツ(一)JR北松
戸駅下車) 対象精神不安、知的
障害児(者)、高齢者等の本人ま
たは家族 費用五百円
☎電話またはファクスで同会 ☎
367・2811へ

子ども読書応援団「子どもの読書を考える」連続講演会

2月26日(月) 3月7日(水)各午
前9時45分～11時45分 会場 女
性センターゆうまつど 市民劇場
定員先着六十人 費用各五百円
☎電話またはファクスで堀 ☎344
・7139へ

こひつじおはなし会

2月21日(水) 3月14日(水)午後2
時～3時 会場市川こどもクリニ
ック(新京成八柱駅下車) 内容
絵本の読み聞かせと人形劇 対象
乳幼児 費用無料
☎同会・市川 ☎383・2312

講演会「一九四七年教育基本法を生かす道」

2月18日(日)午後1時30分～4時
30分 会場市民会館 定員先着四
十八人 費用二百円
☎松戸の教育を考える市民フォー
ラム・神 ☎342・3143

アーチェリー初心者講習会

3月4日(日)25日の日曜日(全四
回)午後1時～4時 会場運動公
園武道館 定員十人 費用千五百
円(個人用具代)
☎電話で松戸市アーチェリー協会
・浜辺 ☎342・4706へ

新春チャリティコンサート

2月24日(土)午後7時から 会場
森のホール21 内容アンサンブル
かつしか&宮川正雪による弦楽コ
ンサート 対象小学生以下または
障害者と付き添いの人 定員先着
五十人 費用無料
☎電話またはファクスでぶどうの
いえ・西手 ☎364・6899へ

山スキー&スノーハイキング

3月10日(土)午後8時松戸商工会
議所前集合(11日(日)午後9時解散)
行き先山スキー「神楽峰(新潟県)
スノーシュー「平標山(新潟県)
宿泊湯沢健康ランド 定員先着二
十五人 費用一万五千五百円
☎松戸市山岳協会・高橋 ☎362・0
101(山スキー)・石原 ☎090・8
022・8683(スノーシュー)

初心者気功太極拳講習会

3月2日(日)23日の金曜日午前
11時～午後1時 3月4日(日)25日
の日曜日午前10時～正午 3月1
日(日)22日の木曜日午前10時～正午
(各全四回) 会場 柿ノ木台公園
体育館 明市民センター 松台市
民センター 対象六十五歳以上
定員各十人 費用各三千元
☎直接会場で
☎あすなる太極拳・北原 ☎363・9
877(夜間のみ)

健康松戸21講演会「ユウズウォーク体験レッスン」

3月17日(土)午後1時50分～3時
50分(受け付けは午後1時30分か
ら) 会場市民活動サポートセン
ター 講師テニーク更家公認ウオ
ーキングスタイルリストプロフェッ
サー・井上レイラ氏 対象運動習
慣のない五十歳までの人 定員先
着百人 費用無料
☎電話または直接チラシの申込書
で保健福祉課 ☎366・7486、中
央保健福祉センター ☎366・748
9、小金保健福祉センター ☎346・
5601、常盤平保健福祉センタ
ー ☎384・1333へ

スポーツ

スポーツ教室

講座名	日時	会場/対象/定員	問い合わせ
ファミリースポーツ教室	2/18(日) 9:00～12:00	新松戸西小学校	体育指導委員・楠 井 ☎343-2635
グラウンドゴルフ	2/18(日)〔雨 天中止〕 9:00～12:00	新松戸南小学校 幸谷小学校/ 初心者・小学生	体育指導委員・香 川 ☎343-5580 体育指導委員・泉 ☎343-9979
ラージボール卓球・卓球	2/25(日) 9:00～13:00	小金原体育館/ 40人	体育指導委員・岡 元 ☎341-7575

内容 ファミリーバドミントン・ラージボール卓球他 費
用各100円(保険料を含む)
☎当日会場で



健康

健康松戸21講演会「ユウズウォーク体験レッスン」

3月17日(土)午後1時50分～3時
50分(受け付けは午後1時30分か
ら) 会場市民活動サポートセン
ター 講師テニーク更家公認ウオ
ーキングスタイルリストプロフェッ
サー・井上レイラ氏 対象運動習
慣のない五十歳までの人 定員先
着百人 費用無料
☎電話または直接チラシの申込書
で保健福祉課 ☎366・7486、中
央保健福祉センター ☎366・748
9、小金保健福祉センター ☎346・
5601、常盤平保健福祉センタ
ー ☎384・1333へ

60歳からの食生活講座

日時	内容	持ち物
3/5(月) 10:00～11:45	(お話)体を動かす大切さ～動か す際のチェックポイント(運動 実技)みんなで楽しく体を動か してみよう(いい汗流そう)	運動できる服装・ タオル・水等の 飲料
3/6(火) 10:00～13:00	(お話)食生活の大切さ～食生活 チェック(手ばかり栄養法体験) (調理実習)簡単にできるお総菜	エプロン・三角き ん・ふきん2枚・ てふきタオル・筆 記用具

会場常盤平保健福祉センター(ふれあい22内) 対象市内在住
で60歳以上 定員先着24人 費用無料
☎本日9:00から、電話で同センター ☎384-1333へ

・竹尾愛理氏 大阪大学大学院保
健学機能診断科学助教授・石蔵
文信氏 定員八十人 費用無料
☎ファクスに氏名・電話・年齢・
職業を記入して松戸健康福祉セン
ター(松戸保健所)地域保健福祉
課 ☎367・7554(☎361・212
1)へ

博物館 (21世紀の森と広場内)

☎384-8181

Table with columns: 期間 (Period), 内容 (Content). Includes exhibition details for 'ハイビジョン映像 画家たちのプロバンス' and '中世史料を読む'.

21世紀の森と広場パークセンター

☎345-8900

Table with columns: 行事名 (Event Name), 日時 (Date/Time), 講師 (Instructor), 定員 (Capacity), 費用 (Fee). Includes '園芸教室「夏野菜の作り方」' and 'みどりの講習会'.

戸定歴史館

☎362-2050

Table with columns: 会期 (Period), 展示会名 (Exhibition Name). Details '企画展「松戸徳川家の文書」'.

文化ホールギャラリー

☎367-7810

Table with columns: 会期 (Period), 内容 (Content), 問い合わせ先 (Contact). Lists various art exhibitions.

松戸駅市民ギャラリー

社会教育課市民文化係 ☎366-7462

Table with columns: 期間 (Period), 内容 (Content). Lists art exhibitions at the station gallery.

- List of activities and fees: 松戸文化写真会, 松戸文化写真会, 松戸文化写真会, etc.



生活カタログ (市民便利帳) に 広告を 掲載しませんか

生活カタログは、毎年、市内転入世帯および希望世帯向け(約2万世帯)に配布し、各家庭で利用されています。

Table with columns: 掲載位置など (Placement), 規格(縦×横) (Specifications), 掲載料 (Fees).

掲載できないもの... 生活カタログの公共性を損なう恐れのあるもの... 掲載の決定..内容審査の上、掲載の可否を通知します。

- List of activities and fees: 大正琴さつき会, ジャズ体操サークル, 社交ダンス・パープル, etc.

大事故に備えて 救護訓練



消防士の話聞きながら消防車を見学

消防署長が園長先生に!



非常滑り台を使って順序よく避難する園児

小金西保育所で1月19日、市消防局の大金平消防署長が「一日保育園長」を務めました。

まず行ったのは、火災を想定した避難訓練。順序よく並んで園庭へと避難します。

続いては、お待ちかねの消防車・救急車の見学会です。消防車とともに訪れた本物の消防士たちに、園児は大はしゃぎ。車を取り囲み、夢中で車内をのぞき込んでいました。

市立病院では、いざというときに備え、毎年災害を想定した救護訓練を実施しています。

阪神・淡路大震災から12年となった1月17日、大事故を想定した救護訓練が行なわれました。

訓練は、「クレーン車の横転で路線バスが巻き込まれ、多数の負傷者が発生。約40人が市立病院に運び込まれる」という事故を想定。市立病院の医師・看護師、患者に扮(ふん)した看護学生、消防局の救急救命士など約140人が参加しました。

病院駐車場では、医師が負傷者に軽症・重症・死亡など4段階の症状に分けるトリアージ(重傷度識別)を手際よく実施。症状別に4色(緑・黄・赤・黒)の札が、患者の手首に付けられ、効率よく院内へ搬送されました。



事故現場で軽自動車に閉じこめられた負傷者を救出する訓練も行いました



運び込まれた負傷者のトリアージ(重傷度識別)を行う医師

まちの話題

身近な情報もお寄せください
政策調整課 広報担当室 ☎366-7320



広報まつど1月1日号 間違い探しクイズ

答えは③番

広報まつど1月1日号間違い探しクイズに、多数のご応募ありがとうございました。正解1,122通(応募総数1,198通)の中から抽選で、レイソル賞~F賞の各賞と記念品をお送りしました。

当選者の発表は、賞品の発送をもって代えさせていただきます。
圖政策調整課広報担当室 ☎366-7320

間違い探し答え

宝船の「旗」の向き
布袋様の「口」の形
右側の「雲」の位置
右側の「魚」の有無

恵比寿様が持つ「鯛」の有無
毘沙門天様の「槍」の長さ
左側の「魚」の向き

「自分探しの見本市」

選べる!! 見て 聞いて
第4回NPO・市民活動見本市



3月3日(土)午前10時~午後5時 会場市民活動サポートセンター 内容松戸で活動する団体が集まる「交流の場」、楽しく体験「あそびと健康」、パソコンで新たな発見「パソコンの場」、活動を見て聞いて触れて「体験スペース」、困っていること悩んでいることが話せる「相談コーナー・ワカモノカフェ」、食べ物を通じて活動紹介「飲食の場」

圖同センター ☎368-1814

自分たちの手で地域の課題を解決しようとして活動している51のNPOや市民活動団体・グループが一堂に集まる催しです。「交流の場」での展示をはじめ、参加・体験できるようなさまざまな楽しい工夫が盛り込まれています。

また、福留強氏(聖徳大学人文学部生涯教育文化学科教授)による講演「学ぶ楽しみ、生かす喜び」(午前10時30分から)も開催されます。「地域で生かせる新しい自分」が、きっと見つかります。



世界剣道選手権大会
女子個人準優勝

古室可那子 さん

大学卒業後、高校の恩師の下で後輩の指導に当たる。自分の教えたことで、後輩の実力が上がった。試合で結果を出してくれたり、それまで教わる側だったが、教える喜びを知り、教員を目指すようになった。

県立松戸高校には、剣道部はなかったが、生徒と共に剣道部に入った。自分が恩師から受けた教えを、部員に伝えたいと思った。そのために、けいこは他のどの部活よりも、厳しかったかもしれない。今年卒業する部員は、全員二段を取得している。「部員の一人が、大学進学後も剣道が続けたいと言ってくれました」とうれしそうに話す古室さん。

「世界大会が終わって学校へ戻ったとき、朝、教室に入ると、クラスの生徒たちが花束を用意して迎えてくれました。本当にうれしかった。教員となり、教員の成長を見たり応援を受けることで、剣道が続ける喜びも一段と大きくなっているようだ。」

「目標として、記録にこだわる部分もありますが、でも、剣道に終わりや到達点はないと思っています。常に挑戦し続け、剣道とは何か、ということを追い求めていきたい。そのためには、目標は常に高く持ち続けていきたい。世界大会では準優勝でしたが、次の大会では、必ず勝ちたいです。世界一を目指して、古室さんの挑戦は再び始まりました。」

(松戸市在勤)

剣道は生涯スポーツ、常に挑戦していきたい

昨年12月8日に台湾で世界剣道選手権大会が開催された。県立松戸高校教諭の古室可那子さんは、日本代表選手として初参加女子個人戦で見事準優勝を成し遂げた。



台湾で行われた世界剣道選手権大会表彰式で(写真中央が古室さん)

