



やすらぎと潤いを与えてくれる緑は大切にしたいですね

# より快適な環境づくりをめざして

## 「環境基本計画」を策定します

国の環境政策の基本方針では、「健全で恵み豊かな環境は人間の健康や文化的な生活に不可欠であり、我々は環境の恩恵を現在および将来の世代が享受できるようにしなければならぬ」と定めています。

市では、このような国の基本的な考え方や松戸市の自然的・都市的環境の現状、市民の要望などを踏まえ、市独自の目標実現のための環境政策の基本的な方針となる「環境基本計画」を、平成9年12月までに策定することとしています。策定された基本計画は、二〇二〇年（平成32年）の達成をめざし、各担当課で具体的な事業として実施されます。環境管理課企画調整係

環境基本計画で考える「環境」の範囲・内容とは

環境基本計画は、皆さんの生活に密着した「まちの静かさや清潔さ」などの公害要素の問題や「みどりや生き物とのふれあい」などの自然要素の問題、そして「まちなみのゆとりや美しさ」など、アメニティ（快適）要素の三つの問題を視野に入れて策定する予定です。

また、計画には、①二〇二〇年（平成32年）の松戸市の環境をどういう姿にすべきか（Ⅱ環境のあるべき姿）②その姿を達成するためにはどのような問題があるのか③問題に対してどのような対策を、どのような目標で実施していくのか④計画の進捗状況や見直しを図るための情報などを把握し、計画を管理するのが記載されます。

市民の要望を反映させるためのアンケート調査を実施  
市では、市民の皆さんの環境に関するさまざまな考えや意見、意識や要望を基本計画に反映させるため、四つの視点から昨年9月「環境に関する市民アンケート調査」を実施しました。

①将来の都市ビジョンを左右する基本方向をどう考えるのか。「環境の保全重視」か「利便性の一層の向上」か。  
②まちづくりには、どのくらいのレベルの「自然的な要素の取り入れ」を支持するのか（エコロジー志向）。「人工的な姿」か

「半自然的な姿」または「自然的な姿」を支持か。  
③「環境保全価値」と「経済的個人的価値」のどちらを優先に考えるのか。

④環境政策に市民がどのような関わり方を望んでいるのか。

調査は二十歳以上の市民三千人を無作為に抽出し、郵送により行いました。回収率は六二・四％でした。ご協力ありがとうございました。

### 多種多様な価値意識

アンケート調査の結果、「松戸市を今後どのようなまちにしたいか」という問いに対して、「多少騒々しくても、できるだけ都市施設の整った便利なまち」を望む便利志向の人は約三割、「多少不便でも、できるだけ自然が豊かで静かなまち」を望む自然志向の人は六割近くを占めました（表1）。

また、「どのような基本方針に立って、市内のみどりを増やすのが好ましいか」の問いでは、みどりの形態によって好みは少しずつ異なるものの、少なくとも木々のみどりや河川の岸辺については、「人工管理型」や「自然維持型」ではなく、自然の状態をより多く残しながら、人の手による管理を加えていく「半人工的自然管理型」の方針が支持されています（表2）。

次に、調査結果を組み合わせ、次の四つのタイプに分類しました（Ⅱ環境保全意識類型）。

### A：深緑の環境派

緑の増やし方は自然的な姿を支持し（強エコロジー志向）、同時に、環境に対する価値観も高い人（強環境価値志向）。

### B：薄緑の環境派

緑の増やし方はどちらかという人工的な姿を支持し、環境に対する価値観は高い人。

### C：エコブーマー

緑の増やし方は、自然的な姿を支持するが、実は、環境よりは経済的価値など、他の価値を優先する人で、流行に乗っているとされる人。

### D：利便重視派（環境軽視派）

エコロジー志向も、環境に対する価値観もともに低い人。

この四つの区分ごとに、まちづくりの方向性を見たのが表3です。環境保全に対する意識で、まちづくりの考え方が大きく異なっていることがわかります。

### 環境のあるべき姿を考え環境基本計画を策定します

このように、皆さんの異なる環境保全意識とまちづくりの基本方針を踏まえ、エコロジーの価値や環境の価値をどのように考え、事業にどのように取り入れるかを十分考慮しながら、二〇二〇年の松戸市の環境のあるべき姿は何か、そしてそれをどう達成していくのかを十分検討して、環境基本計画を策定したいと考えています。



表3) まちづくりの基本方向と環境保全意識



表2) みどりを増やす基本方針は

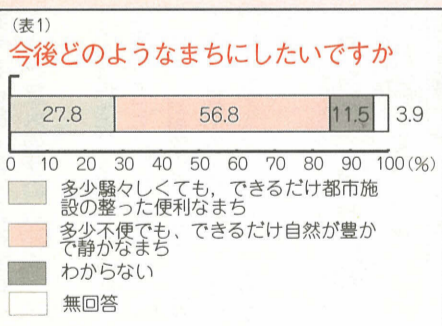

「意見・ご感想をお待ちしています」  
今ご紹介したのは、調査結果の一部です。アンケート調査の結果について詳しく知りたい人のために、分析結果報告書の閲覧と貸し出しを行っています。ご希望の方は、環境管理課の窓口へ気軽においでください。  
また、皆さんの「意見・ご感想」もお待ちしています。

### 人口と世帯

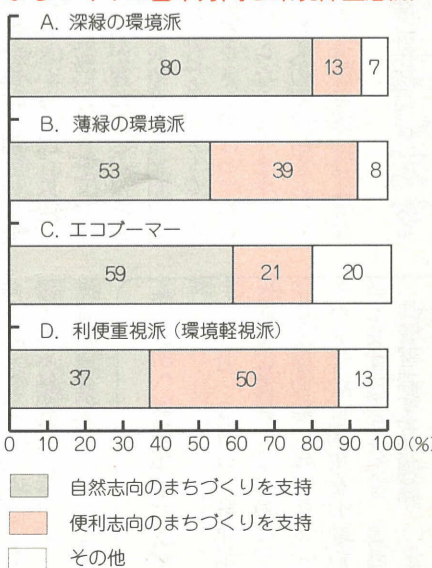
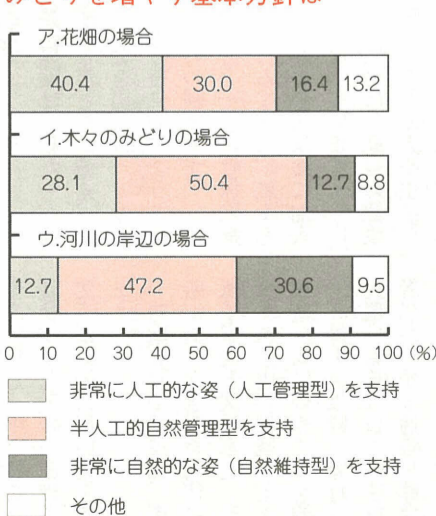
2月1日現在  
人口 460,909人 [- 239]  
男 233,969人 [- 187]  
女 226,940人 [- 52]  
世帯 173,571世帯 [- 1.19]

### 主な内容

- 春の火災予防運動が始まります ②
- 臨時福祉特別給付金を支給 ③
- 助け合う気持ちがささえる国民年金 ④ ⑤
- 情報チャンネル ⑥ ⑦
- 見に行こう 聴いてみよう ⑧

### 3/16(日) 千葉県知事選挙・千葉県議会議員 補欠選挙が行われます

区市選挙管理委員会事務局

松戸市では、県知事選挙のほかに県議会議員補欠選挙が行われます。県議会議員補欠選挙は松戸市南選挙区と松戸市北選挙区の二つに分割されていますので表1参照、注意して投票してください。

**不在者投票も利用して必ず投票を**

投票日に次のような理由で投票に行けない人は、あらかじめ不在者投票をすることができま(表2参照)。

①投票日に自分の投票区域外で仕事等に従事する予定の人  
②やむを得ない用務で市外に滞在の見込みの人  
③病氣、出産などのため、歩行が著しく困難な人

(表2) 不在者投票

| 会場  | 市役所                           | 各支所                          |
|-----|-------------------------------|------------------------------|
| 日時  | 知事選挙<br>2月27日(木)<br>~3月15日(土) | 県議補欠選挙<br>3月7日(金)<br>~15日(土) |
| 持持物 | 午前8時30分~午後5時                  |                              |
| 対象  | 投票所整理券と認め印                    |                              |
|     | 市内全域の選挙人                      | 各支所の選挙区域の選挙人                 |

(表1) 県議会議員補欠選挙

| 松戸市北選挙区        | 松戸市南選挙区        |
|----------------|----------------|
| 管内<br>管内<br>管内 | 管内<br>管内<br>管内 |
| 管内<br>管内<br>管内 | 管内<br>管内<br>管内 |
| 管内<br>管内<br>管内 | 管内<br>管内<br>管内 |



## 3月1日(土)~7日(金) 春の火災予防運動が始まります

### 便利さに慣れて忘れる 火のこわさ

市内の昨年一年間の火災は全体的には減少しましたが、住宅などの建物火災は逆に増加しました(表1)。焼死者は、住宅や共同住宅火災によるもので、特に災害弱者といわれる高齢者が七割を占めています。

また火災の原因は、「放火や放火の疑い」によるものが相変わらず上位を占めています(図1)。

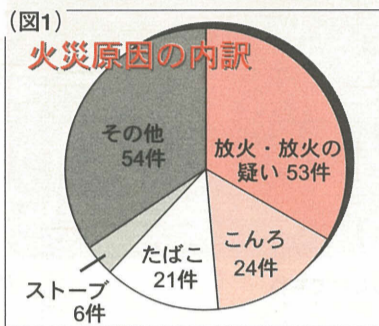

放火されない・放火させない環境づくりに努めよう

- 家の周りを明るくする。
- 夜間、建物の周辺に紙製品(雑誌・新聞紙・段ボール等)やゴミ類などの燃えやすい物を置かない。
- ゴミは指定された日の朝に出す。
- 共同住宅等の通路・階段下など、人目につきにくい場所に燃えやすい物を置かない。
- 高齢者を火災から守ろう
- 家族や地域の皆さんで、避難対策を話し合ひましょう。

(表1) 火災件数の比較

|     | 平成8年 | 平成7年 | 増減  |
|-----|------|------|-----|
| 建物  | 109  | 91   | ▲18 |
| 林野  | 0    | 1    | ▲1  |
| 車両  | 17   | 25   | ▲8  |
| その他 | 32   | 52   | ▲20 |
| 合計  | 158  | 169  | ▲11 |

おやすみ前・お出かけ前にもう一度火の元の点検を

大規模地震を想定した訓練が各消防署ごとに行われます。

避難・初期消火・救出救護など各種訓練が予定されていますので、近くの方はぜひご参加ください。

| 日時           | 会場           |
|--------------|--------------|
| 3/1(土) 午後1時  | 栄町第二公園       |
| 2(日) 午前10時   | 新松戸中央公園      |
| 2(日) 午前10時   | 八景台湧水広場      |
| 6(水) 午後2時    | 大倉記念病院       |
| 6(水) 午後3時    | 特別養護老人ホーム松寿園 |
| 7(金) 午前10時   | 八ヶ崎公園        |
| 9(日) 午前10時   | 柿ノ木台小学校      |
| 9(日) 午前10時   | 小金原の一ノ九空地    |
| 9(日) 午前9時45分 | 北仲町公園        |

### 市・県民税の申告は3月17日(月)までです

## 住民税の申告はお済みですか？

**申告をする人**：平成9年1月1日現在、市内に住んでいて、平成8年中に所得があった人や退職した人など

※所得がなく、ご自分の扶養にもなっていない人も、申告が必要で、申告をしないと、各種手続きに必要な証明書等の交付が受けられません。

**申告をしない人**：給与所得のみで、勤務先から給与支払報告書が市役所に提出されて住民税が天引きされる人(勤務先で確認してください)。所得税の確定申告書を提出する人

※給与所得以外の所得が二十万円以下の人は、確定申告の必要はありませんが、市・県民

税の申告は必要です。

**準備するもの**：①収入の分かる帳簿など②源泉徴収票・給与明細書・支払調書など③8年中に支払った健康保険料・国民年金保険料・生命保険料・損害保険料・医療費などの領収書または証明書④印鑑⑤配偶者の収入が分かるもの

**受付日時**：3月17日(月)までの午前8時30分~午後5時(土・日曜日を除く)

**受付場所**：市役所本館二階大会議室・各支所(ただし3月3日から常盤平・新松戸支所は市民センターに、東部支所は東部クリーンセンター会議室に変わります)

※郵送による申告も受け付けます。

※期間中は駐車場が大変混雑します。車での来庁はご遠慮ください。

**区市民税課**

**固定資産課税台帳の縦覧期間を4月に変更します**

毎年3月1日から20日の間に、行っている固定資産課税台帳の縦覧を、地方税法の一部改正のため、今年に限り4月に変更する予定です。

縦覧期間は、決まり次第広報まつどでお知らせします。

**固定資産課税課**

**教育委員会会議を開催**

2月27日(木)午後2時から 会場 教育委員会五階会議室 議案 お問い合わせください

**教育委員会企画調整室** 366・7455番

**油流出事故の届け出が義務づけられます**

4月1日から、油の流出事故の際には緊急措置を講ずるとともに、事故の状況等についての届け出が義務づけられます。

届け出は、迅速性を要するため、必ずしも文書で行う必要はありません。

**対象油を貯蔵する施設**：油水分離槽を設置する事業場・水質汚濁防止法の特定事業場 届出

**先市環境保全課水質保全係** 環境保全課水質保全係

**国民健康保険の加入届をお忘れなく**

国民健康保険は、私たちが病気がやがておこしたときに備え、日ごろからお金を出し合って万が一のときの医療費に充てようという、助け合いの制度です。

わが国では、「国民皆保険制度」といわれるように、私たちは皆いづれかの公的保険に加入することになっています。

国民健康保険は、職場の健康保険に加入している人や生活保護を受けている人を除く、すべての人が加入者となります。

加入の届け出は、加入の事実が生じたときから14日以内に、行うよう義務づけられています。届け出が遅れると、保険証がないため医療費を全額自己負担しなければならなくなつたり、保険料をさかのぼって納めなければならなくなります。

また、加入の届け出をしていない人は、至急手続きをしてください。

**国民健康保険課**

**「水質事故」に気づいたら連絡を!**

川で魚が死んでいたり、油などが流れているなどの「水質事故」が生じると、飲み水に影響を及ぼす恐れがあります。

突発的に起こる水質事故に速やかに対応するためには、市民の皆さんの協力が必要です。

もし近くの川で水質事故に気づいたら、市役所など、左記のいずれかの機関まで至急ご連絡くださいようお願いいたします。

**区市環境保全課水質保全係** 東葛飾土木事務所管理第一班 364・5136番、建設省江戸川工事事務所流水調整課 0471・25・7318番

**母子家庭・父子家庭等児童に入学・就職祝金を支給**

この4月に、小・中学校と高等学校(各種学校を含む)に入学する児童と、中学校を卒業して就職する児童のいる母子家庭・父子家庭等に祝い金を差し上げます。

**対象**：3月1日現在、市内に住居があり引き続き居住見込みの母子家庭と父子家庭 支給額 学費八千円、就職七千円(各児童一人につき) 必要書類等

①3月1日以降に発行された住民票(家族全員) ②印鑑 ③扶養者名義の預金通帳(郵便局は除く) ④高等学校入学の場合は入学許可証等の写し

3月3日(月)~13日(木)の間に、母子家庭は福祉事務所、父子家庭は援護課の窓口へ

**市役所へは電車やバスで**

2月・3月は、駐車場が特に混雑しますので、ご来庁の際には、電車・バス等のご利用をお願いします。

**管財課庁舎管理係**

# 生ごみ処理機の

## モニターを募集

家庭から出る生ごみを減量して堆肥化できる「生ごみ処理機」を、無料で貸し出します。

対象市内に住所があり(実際に居住している人)、減量化・堆肥化した生ごみを自家処理できる人 貸出機器ナショナル「リサイクル」ナショナル「生ごみイーター」、三洋電機「ゴミナイター」、三井ホーム「MAM」、日立家電「生ごみ処理機」(各一台)

※電気代は各自の負担になります。応募者多数の場合は抽選です。応募者多数の場合は抽選です。複数台の申し込みはできません。

申込期間原則として六ヶ月

申込日(消印有効)まで 往復ハガキに住所・氏名・電話番号・希望機名・希望理由を記入して、〒270松戸市根本三三七の五松戸市役所清掃管理課(生ごみ処理機)へ

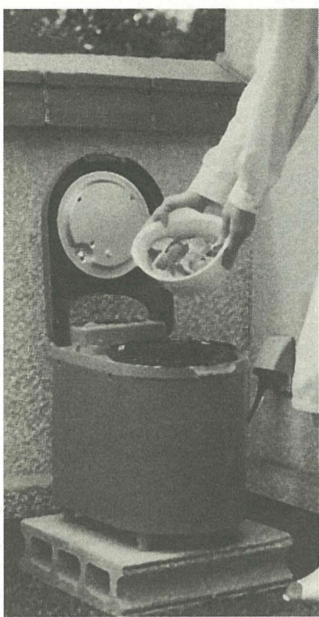

生ごみを堆肥化して減量する家庭用生ごみ処理機

# 市長室・巻

№.29

川中敏久

## 新年度の予算編成を終えて

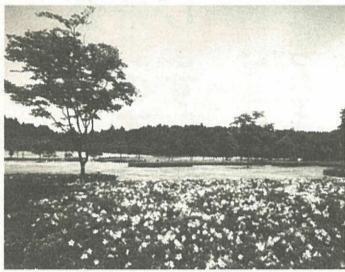

緑あふれる安全で安心なまちづくりをめざします

鳥根県沖で発生したタンカーからの重油流出事故による環境破壊を防ごうと、大勢のボランティアの方々が毎日のように海岸で重油の除去作業を行っています。

この活動に少しでも役立てていただこうと職員が自主的にタオルを集めたところ、これを知った市民の方々からもたくさんの方々がタオルをお寄せいただきました。

ただきました。早速、現地の対策本部に送らせていただきました。ご協力ありがとうございました。

種々の場合などで市民の皆さんから「景気は相変わらず悪いし、税金の伸びもなさそう。予算編成は大変ですね」と心配の声を掛けていただきましたが、ようやく新年度の予算編成を終えることができました。

現在、一般会計政府予算について国会で審議されていますが、その伸び率は96年度当初予算の対前年度比率五・八%を大きく下回る三・〇%増にとどまり、また政策的経費である一般歳出も九年前より一%台と低い状況です。

一方、地方自治体の予算編

成の指針となる地方財政計画の規模は、対前年度比二・一%増と、実質的には昭和59年度以来の低い伸び率になっています。

松戸市においても財政の根幹をなす市税収入の落ち込みは近年激しく、平成7年度決算では対前年度を上回ったものの、大幅な増収が見込めない極めて深刻な事態に直面しています。

このような状況の中で市の当初予算は、総額一千九百四十五億七千五百七十七万円で前年度当初比二・九%の増。一般会計予算は、一千六十四億一千七百万円で前年度比一・六%の増でした。

特に一般会計予算については、厳しい財政状況のなか事

務事業の見直しや経費の節減・合理化などに努め、市民の皆さんからの要望が多い防災対策や福祉、教育、自然環境の整備・保護など、市民生活に密接に関連する施策を着実に進めるための予算を組まさせていただきました。

新年度は、私が取り組んでいる行政リストラ実施計画の二年次目に当たります。また、西暦二〇二〇年を目標とする新しいまちづくりの指針となる総合計画を市民の皆さんのご協力をいただきながら策定する松戸市にとっては大変重要な年であると考えています。来るべき二十一世紀に向けて、こどもからお年寄りまで全ての市民がいまいきいきと暮らせる安全で安心なまちづくり

市民の皆さんの声を直接お聞きするため、市長室直通のファックスを設置しています。市政に対して感じていることや建設的なご意見をお寄せください(1月末現在三百三十二件受信)。

FAX 366-2301番

と、緑あふれ花が咲き誇るまち、清い流れに囲まれたまちの実現を目指して努力してまいります。

予算についての詳細は、4月5日号の広報まつどでお知らせいたします。

予算終えし  
窓にはのぼり  
梅の花

# 臨時福祉特別給付金が支給されます

本年4月から、消費税率の引き上げや地方消費税が導入されることになりましたが、これに伴い高齢者年金や特別障害者手当の受給者、低所得のねたきりの高齢者等、六十五歳以上の低所得の方々に対して、臨時福祉特別給付金が支給されることになりました。

具体的な支給額と支給対象者は次のとおりです。

**臨時福祉給付金**

支給額：対象者一人につき二万円

支給対象者：平成9年2月1日(基準日)現在、本年2月分の次のいずれかの年金または手当を受給できる人

① 老齢福祉年金 ② 障害基礎年金のうち旧障害福祉年金に相当するもの ③ 遺族基礎年金のうち旧母子・準母子福祉年金に相当するもの ④ 児童扶養手当 ⑤ 特別児童扶養手当 ⑥ 特別障害者手当 ⑦ 障害児福祉手当 ⑧ 福祉手当(経過措置分) ⑨ 原爆被爆者諸手当

当

① ③ 国民年金課、④ ⑨ 援護課、⑤ ⑧ しいあわせ課

**臨時特別給付金**

支給額：対象者一人につき二万円

支給対象者：六十五歳以上の(昭和7年2月1日以前に生まれた人)で、平成8年度分の個人の市民税が課税されなかった人(他の人の控除対象配偶者または扶養親族となっていない場合は、他の人に市民税が課税されなかった場合に限り)

※なお、基準日(平成9年2月1日)に生活保護を受けている人などは、それぞれの制度から別途同様の措置がとられる予定です。福祉給付金・特別給付金は支給されません。

① ② しいあわせ課、③ しいあわせ課

年2月1日)に生活保護を受けている人か、平成8年度分の市民税所得割が課税されなかった人(他の人の控除対象配偶者または扶養親族となっていない場合は、他の人に所得割が課税されなかった場合に限り)

① 基準日(平成9年2月1日)に、平成8年8月1日以前からねたきりまたは痴呆等の状態にあるため常時の介護を必要としている六十五歳以上の(昭和7年2月1日以前に生まれた人)

② 本年2月分の特別障害者手当、障害児福祉手当または福祉手当(経過措置分)を受給できる人

※なお、介護福祉金は同一の人が福祉給付金や特別給付金の支給要件に該当する場合でも支給の対象となります。

① ② しいあわせ課

※申請手続きについては、3月5日号でお知らせする予定です。

超氷河期の次は?

女性センターゆうまつど 364-8778番

バブル景気後のここ数年、女子学生の就職状況は氷河期と言われてきました。平成7年度はそれに「超」の字がついたほどでしたが、では薄日が差しはじめたという8年度はどうでしょうか。

最終的な結果は4月の集計を待たないとはつきりしませんが、12月の時点では、四学院の内定率は全国平均で七六%、前年度の同時期と比べて二・三ポイントほどアップしています。県内では、大学院・四年制大学で七七・八%、短大・高等専門学校等で七二・六%とわずかながら上向きです。ただ教員などの一部業種では、この時点では結果が出ておらず、そのためか内定率は五七%という大学もあるなど、現実はその甘くないようです。なかなか内定がとれず、ハラハラした人も多いのではないのでしょうか。

このような中で、さらに女子学生にはつらい状況があったと、労働省婦人少年室がまとめています。

例えば、女子であることを理由に応募の機会すらなかった、あるいは男女不問と言っていたが実際は女子の募集はない、自宅通勤者のみ、浪人・留年不可などといった募集時に枠をはめられた例。足が棒になるまで会社めぐりをしてやっと面接を受けたところ、仕事とは関係のない恋愛の経験を開かれたなど、セクシャルハラスメントまがいの質問で不愉快な思いをしたというように、七割以上の女子学生が腹立たしい経験をしているといわれています。

既に来年度に向けての就職活動が始まっています。しかし、頼みもしない会社案内が男子学生には送られてくる一方で、女子学生には会社説明会の日程さえも教えてもらえないという話も聞きます。平成9年度には、大企業と大学とで交わっていた就職協定がなくなりそうです。その影響は女子学生や男子学生にどのような形で現れてくるのでしょうか。

男女雇用機会均等法ができて十年。罰則規定がなく強制力もないと言われてきたこの法律ですが、募集・採用時の男女差別的禁止などを盛り込んだ改正案が間もなく国会に提出されるといわれています。法律の施行は平成11年からと少し先になるようですが、女子学生にとって福音になることを期待したいと思います。

# 加入

国民年金には二十歳以上六十歳未満のすべての人が加入します

国民年金加入者は三種類に分けられます

第一号被保険者：日本国内に住所のある二十歳以上六十歳未満で、厚生年金や共済組合に加入していない自営業者、農林漁業者、自由業者の人とその家族および学生

第二号被保険者：現役のサラリーマン等厚生年金保険の被保険者や公務員等共済組合の組合員

第三号被保険者：サラリーマン(厚生年金・共済組合)



六十歳を過ぎたら国民年金には加入できないの？

任意加入者  
六十歳に達しても受給資格期間を満たすことができなかったが、不足期間(五年以内)を満たすために加入できるほか、年金額を増やすために加入することもできます。

高齢任意加入の特例  
六十五歳に達しても年金受給資格が確保できない人は、七十歳になるまで加入することができます(昭和30年4月1日以前に生まれた人のみ)。



# 助け合う気持ちでささえる国民年金

# 給付

年金を受けるときは必ず請求してください



| 種類     | こんな時                               | 給付条件   | 年金額(年額)   |
|--------|------------------------------------|--|---|
| 老齢基礎年金 | 原則として65歳から                         | 保険料を納めた期間(免除期間などを除く)が25年以上ある人  | 785,500円<br>(この金額は40年間保険料を納めた場合)  |
| 障害基礎年金 | 病気やけがで障害が残った時                      | 保険料を納めた期間と免除の期間が加入期間の3分の2以上あること(初診日が平成18年3月31日以前)までであるときは、初診日の属する月の前々月までの1年間のうちに保険料の滞納がなければよいことになっています                               | 1級障害 981,900円<br>2級障害 785,500円<br>子の加算(1人につき)<br>第1~2子 226,000円<br>第3子以降 75,300円              |
| 遺族基礎年金 | 夫に先立たれたら(生計を維持されていた子どもを持つ妻、または子ども) | 亡くなった人が老齢基礎年金を受けられる資格期間を満たしているか、死亡直前の加入期間のうち保険料を3分の2以上納めていることが必要です(平成18年3月31日以前に死亡した場合は、死亡した日の属する月の前々月までの1年間に保険料の滞納がなければよいことになっています) | 受給者が妻で<br>子が1人 1,011,500円<br>子が2人 1,237,500円<br>子が3人以上 2人の額に1人につき75,300円を加算<br>子が1人のみ785,500円 |

自営業者等の人が、国民年金保険料のほかに国民年金基金に加入して掛け金を納めると、国民年金基金の年金も受けられます。

老齢基礎年金を併せて  
国民年金基金で年金を増やしませんか

金月額一口  
は一口当たり一万円、税制の特典掛け金は、全額が社会保険料控除になり、受け取る年金は、公的年金等控除が適用されず、一口から加入

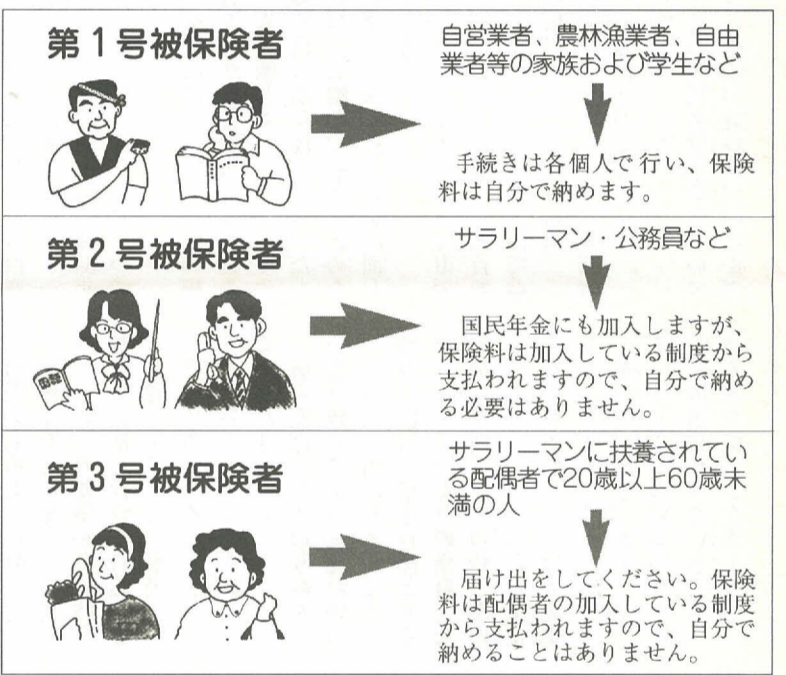

今や、「人生80年代」です。世界で一番の長寿社会で暮らしている私たちにとって、長くなった第二の人生を有意義に過ごすために、国民年金の果たす役割は大切なものとなっています。

国民年金は、やがて誰にでも訪れる老後や、いつ起こるか分からない万一の時に備えて、国民がみんなで支え合う制度です。20歳になったら加入しましょう。

国民年金課



学生の皆さんも20歳から第1号被保険者です

平成3年4月から、これまで国民年金の加入が任意だった学生の皆さんも、強制加入となりました。

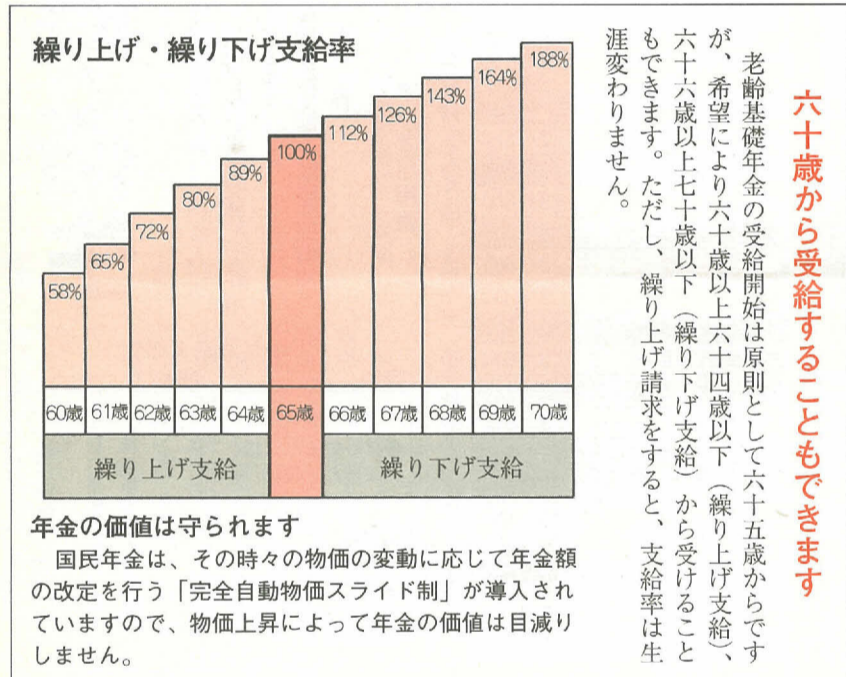

あなたの年金額は.....?

老齢基礎年金(年額)の計算式(平成8年度額)

$$785,500円 \times \frac{\text{保険料納付済月数} + \text{保険料免除月数} \times \frac{1}{3}}{\text{加入可能年数} \times 12 \text{ カ月}}$$

●年金額の計算例  
昭和16年4月2日以後の生まれで国民年金の加入期間のみの場合(保険料納付34年(408カ月)・保険料免除6年(72カ月))

$$785,500円 \times \frac{408 \text{ 月} + 72 \text{ 月} \times \frac{1}{3}}{40 \text{ 年} \times 12 \text{ 月}} = 707,000円$$

## 第1号被保険者の独自給付

- 付加年金  
定額の保険料に月額400円の保険料を上乗せして納めた人が、納めた月数×200円(年額)の金額を老齢基礎年金に加算されて受け取ることができます。  
(例)10年間付加保険料を納めた場合  
10年×12月×200円=24,000円の金額が上乗せされて受け取れます。
- 寡婦年金  
老齢基礎年金を受ける資格期間を満たした夫が(婚姻期間10年以上)年金を受けずに死亡したとき、妻が60歳から65歳になるまでの間、夫が受給できた老齢基礎年金の4分の3が受けられます。
- 死亡一時金  
3年以上の保険料を納めた人が、年金を受給しないで死亡したとき、生計を同じくしていた遺族に支給されます。年金額は、保険料納付月数によって、120,000円から320,000円です(付加保険料納付期間が3年以上ある場合は、さらに8,500円が加算されます)。ただし、その遺族が遺族基礎年金を受けられる場合には支給されません。また、死亡一時金と寡婦年金の両方を受けられる場合は、どちらか一方を選択します。



平成9年1月から基礎年金番号がスタート!

各制度(国民年金、厚生年金保険、共済組合)ごとに付けられている年金手帳の記号番号が、各制度共通の基礎年金番号として一つになります。これにより、一人ひとりの年金加入記録の把握が確実となり、年金相談やお知らせなどのきめ細かいサービスが可能になりました。

なお、基礎年金番号の導入に伴う特別な手続きはありません。

国民年金または厚生年金保険に加入中の人は、現在の年金手帳の記号番号が基礎年金番号になります。

**納付**  
年金の第一歩は保険料の納付から

二十歳から加入して六十歳までの四十年間保険料を納めることにより、原則として六十歳から満額の老齢基礎年金を受けることができます。

毎月の保険料は、納付書によって、翌月の末日までに金融機関で納めます。

保険料の納付は、便利で安心な口座振替を!

口座振替を利用すれば毎月振り込む手間が省けるばかりか、納め忘れもなく安心です。保険料を滞納すると、年金が受けられなかったり、年金額が減額されたりすることもあります。期日内に必ず納めましょう。

●昭和16年4月1日以前に生まれた人の特例  
昭和16年4月1日以前に生まれた人は、国民年金が満了した昭和36年4月1日には二十歳を超えてお、六十歳に達するまでのすべての期間保険料を納付したとしても、満額の年金を受給するために必要な四十歳を満たせません。そこで、左の表のように生年月日に応じて「加入可能年数」が決まれば、この期間のすべてに保険料が納付されていれば、四十歳加入の人と同額の老齢基礎年金が受けられます。

| 生年月日                | 資格期間 | 加入可能年数 |
|---------------------|------|--------|
| 大正15年4月2日~昭和2年4月1日  | 21年  | 25年    |
| 昭和2年4月2日~昭和3年4月1日   | 22年  | 26年    |
| 昭和3年4月2日~昭和4年4月1日   | 23年  | 27年    |
| 昭和4年4月2日~昭和5年4月1日   | 24年  | 28年    |
| 昭和5年4月2日~昭和6年4月1日   |      | 29年    |
| 昭和6年4月2日~昭和7年4月1日   |      | 30年    |
| 昭和7年4月2日~昭和8年4月1日   |      | 31年    |
| 昭和8年4月2日~昭和9年4月1日   |      | 32年    |
| 昭和9年4月2日~昭和10年4月1日  |      | 33年    |
| 昭和10年4月2日~昭和11年4月1日 | 25年  | 34年    |
| 昭和11年4月2日~昭和12年4月1日 |      | 35年    |
| 昭和12年4月2日~昭和13年4月1日 |      | 36年    |
| 昭和13年4月2日~昭和14年4月1日 |      | 37年    |
| 昭和14年4月2日~昭和15年4月1日 |      | 38年    |
| 昭和15年4月2日~昭和16年4月1日 |      | 39年    |
| 昭和16年4月2日以後         |      | 40年    |

※受給資格期間とは、老齢基礎年金を受けるための最低限必要な期間

第三号被保険者の特例届出

第三号被保険者(サラリーマンの配偶者など)に該当しているも届け出を忘れていたり、該当したときから二年以上経つたときから二年以上経つた場合届出をしたときから二年以上経つた期間については保険料の未納期間となります。特例届出期間として平成9年3月31日までに届け出を行えば、昭和61年4月1日以降で未納になっている期間が保険料納付済期間とみなされます。

届出期限は3月31日です

第三号被保険者は、本人が保険料を支払う必要はありません。保険料は、ご主人等が加入している厚生年金および共済組合から国民年金制度へ拠出金として支払われますので届け出をすることにより保険料を支払ったこととなります。

もし届け出がされていないと、将来年金を受給できなくなったり、年金額が減額されたりする場合がありますので、忘れずに届け出を行ってください。



# 情報 子やとネル

※タイトルが色刷りのものは、市の主催です。

市役所の代表電話は…… 366-1111番  
代表FAXは…… 363-3200番



## 講座・講演

### 音楽の広場

2月25日(火)午後1時30分～3時30分 会場市民劇場 費用テキスト代二千七百円(初回のみ)  
[丸]矢切公民館 ☎38・1214番 (月曜休館)

### 市民大学講座「差別と人権侵害」

3月7日～28日の毎週金曜日(全四回)、午前10時～11時30分 会場女性センター(ゆうまつど) 対象市内在住・在勤・在学の十六歳以上の人 定員先着三十人  
内容①在日外国人の権利と人権 ②女性差別と人権侵害③部落差別と人権意識④インドのケースと不可触民 講師立正大学教授・落合淳隆氏ほか 費用無料  
[丸]電話で矢切公民館 ☎38・1214番へ(月曜休館)

### 春休み天文教室「接近！へール・ボップ彗星」講演会

3月27日(木)午後2時～4時 会場市民会館プラネタリウム室 対象市内在住の小学校四年生以上(小学生は保護者同伴で) 講師聖徳大学短期大学部助教・木村常在氏 定員先着五十人 費用無料

### 野鳥観察会

3月21日(金) [消印有効] までに、往復ハガキに参加者全員の住所・氏名・年齢・電話番号を記入して、〒210松戸市松戸一三八九の一市民会館プラネタリウム室(☎38・1237番)へ



## 保健・衛生

### ポリオ(急性灰白髄炎)予防接種

ポリオ(急性灰白髄炎)予防接種を下表のとおり実施します。平成8年12月1日～9年1月31日生まれの人には、3月上旬に通知をします。通知対象者で2月15日以降に住居登録をした人は、申し込みが必要です。また、生後三カ月以上七歳六カ月未満で、二回飲み終わっておらず、予防票を持っていない人も申し込みが必要です。直接各保健センター・各支所の市民健康相談室で申し込みか、ハガキ記入要領を参照して申し込みください。

※旧問診票を持っている人は、集団接種会場で交換して使用できます。  
[丸]保健衛生課予防衛生係 ☎36・7484番

### ポリオ日程表

| 会場           | 期日                 |
|--------------|--------------------|
| 中央保健センター     | 3/10(月)<br>3/26(水) |
| 五香市民センター     | —                  |
| 松飛台市民センター    | 3/ 5(水)            |
| 東部市民センター     | 3/25(火)            |
| 馬橋東市民センター    | 3/18(火)            |
| 健康増進センター     | 3/14(金)            |
| 常盤平市民センター    | 3/ 6(木)<br>3/24(月) |
| 明市民センター      | 3/ 3(月)            |
| 古ヶ崎市民センター    | 3/26(水)            |
| 総台市民センター     | 3/11(水)            |
| 小金原市民センター    | 3/13(木)            |
| 新松戸市民センター    | 3/ 7(金)<br>3/28(金) |
| 小金保健センター     | 3/ 4(火)            |
| 馬橋市民センター     | 3/19(水)            |
| 六実市民センター     | 3/12(水)            |
| 二十世紀が丘市民センター | 3/27(木)            |

### ハガキ記入要領

(うら) ポリオ予防接種申し込み  
●初めてまたは1回受けた日付け  
○年○月○日  
●住所  
●保護者氏名  
●子どもの氏名  
●子どもの生年月日  
●電話番号

(おもて) 271 松戸市竹ヶ花七四の三  
松戸市中央保健センター内  
保健衛生課予防衛生係

50

### 自己表現を身につける話し方講座

3月11日・25日、4月8日・22日、5月6日の各火曜日(全五回)、午後6時～8時30分 会場市民劇場 内容自分も相手も大切にしたい温かい話し方・聴き方

### 松戸地域職業訓練センター(テクノ21)講座案内

[丸]左記事務所窓口で先着順で受け付け  
[丸]松戸地域職業訓練センター(松戸市小金原一の一九の三 ☎349・3200番)

| 講座名            | 日時   | 定員・費用           |
|----------------|--|-----------------|
| ワープロ・パソコン講座    | ①3/19(水)・21(金)午後<br>②3/27(木)・28(金)午前<br>③3/27(木)・28(金)午後 | 各6人<br>5,000円   |
| ワープロオアシス基礎講座   | 3/13(木)・14(金)・午後<br>17(月)・18(火)                          | 各10人<br>12,000円 |
| ワープロソフト一太郎入門講座 | 3/ 1(土)・ 8(土)  |                 |
| ロータス1-2-3基礎講座  | 3/ 6(木)・ 7(金)・午後<br>10(月)・11(火)                          |                 |
| ロータス1-2-3応用講座  | 3/ 6(木)・ 7(金)・午後<br>10(月)・11(火)                          |                 |
| ワープロ・パソコン講座    | 3/11(火)・12(水)・午前<br>18(水)・19(木)                          | 各5人             |
| 初心者入門講座        | 3/ 6(木)・ 7(金)・午前<br>13(木)・14(金)                          | 15,000円         |
| 初級講座           |  |                 |

### 成人歯科健康診査

期間3月31日(月)まで 対象3月31日までに四十歳以上になる人 内容歯と歯ぐきの検診と相談 費用無料  
[丸]直接、実施医療機関に予約してください。  
[丸]健康課保健係 ☎36・7486

## スポーツ

野球ルール審判技術講習会 3月9日(日)午前9時～午後4時 会場運動公園(会議室・球場) 費用三千元  
[丸]当日会場  
[丸]松戸市野球協会・野々下 ☎32・8269番

山スキー教室 3月9日(日)午前5時伊勢丹松戸店前集合、午後8時帰着予定 会場長野真湯の丸山 対象高校生以上 定員先着三十五人 費用一万元  
[丸]松戸市山岳協会・高橋 ☎32・1800番

### 愛の献血

2月28日(金)午前10時～午後4時 会場タイエー新松戸店前 松戸東ライオンズクラブ ☎38・8280番



山スキー教室 3月9日(日)午前5時伊勢丹松戸店前集合、午後8時帰着予定 会場長野真湯の丸山 対象高校生以上 定員先着三十五人 費用一万元  
[丸]松戸市山岳協会・高橋 ☎32・1800番



## あなたの健康

230

### 癌の放射線療法

#### 放射線療法の工夫と進歩

癌(がん)の治療法には、手術・放射線療法・化学療法・ホルモン療法・温熱療法・レーザー治療・遺伝子療法・免疫療法など種々あり、癌の種類・性質・進行度・年齢などいろいろな条件を考慮して、最も適した方法が選ばれ治療効果を上げています。

#### すべての細胞を破壊する放射線

もともと放射線は癌細胞であれ、正常細胞であれ、細胞を殺す強い力を持っています。ただ癌細胞のような細胞分裂の盛んな細胞では、放射線の効果がより大きいのです。さらに、正常細胞は放射線の障害から回復する力があります。癌細胞はこの回復力が大変弱いのです。

#### 放射線療法の有効な場合

たとえば、悪性リンパ腫(しゅ)という病気の大半は手術をしません。放射線療法の方が効果的だということが分かっているからです。また、喉頭(こうとう)癌は早期であれば、放射線療法だけで治る場合が多いのです。

#### 放射線療法の工夫と進歩

しかし、放射線を癌細胞に当てると、周りの正常細胞にも多少の影響が出てくる可能性があります。そこで癌細胞には最大の効果を与え、正常細胞には最小の影響で済ませるような工夫をします。このように工夫された放射線療法の一つは、コバルト遠隔照射装置やリニアック装置・ガンマナイフなどで、少し離れた場所から放射線を照射し治療する方法です。もうひとつは、ラジウムやイリジウムなどの放射性同位元素を使って、局所の癌にできるだけ近づけて照射し治療する方法です。最近では生活の質(クオリティ・オブ・ライフ)の向上に配慮しながら、これらの技

(松戸市医師会)

# お知らせ

## 東松戸病院泌尿器科外来が 休診します

休診日2月26日(水)  
園市立東松戸病院総務課医事係  
☎391・5500番

## 留学生に部屋を貸してくだ さい

園内外学生センターでは、留  
学生に無料で部屋を紹介してい  
ます。私費外国人留学生に適切  
な物件を貸してくださった場合  
には、指定借入金約金(二年間  
契約。一契約につき、単身用十  
一万円、世帯用十七万円)が交  
付されます。

このほかにもさまざまな制度  
がありますので、ぜひ一度ご連  
絡ください。

二十四時間風呂については既  
に新聞等で報道されていますが、  
各社・各機種によって性能や安  
全基準が一律でないため、不安  
な人は各販売会社へ直接お問い  
合わせください。

園関東通産局生活産業課☎  
03・3216・5641番  
631番

## 建築物防災週間中、防災査 察を行います

3月1日(土)〜7日(金)は建築物  
防災週間です。期間中、市では  
病院・デパート・ホテル・学校  
等の特殊建築物を対象に、防災  
査察や建築物の窓ガラス・外壁  
等の落下物調査を行います。

## 六実支所コミュニティ会議 室をご利用ください

利用対象町会：自治会やボラ  
ンティア活動 利用時間午前9  
時〜午後9時(第一日曜日は午  
後五時まで) 費用無料  
園使用希望日の二カ月前から、  
直接六実支所(☎387・0113  
番)へ

## 千葉県史(第二回刊行)の 予約を受け付け中

県では、「千葉県史」の編さん  
・刊行を進めています。今回の  
刊行予定は平成9年3月です。  
書名①「千葉県の歴史資料編  
(中世2/県内文書)」②「千葉  
県の歴史資料編(近現代4/産  
業・経済)」③「千葉県の自然  
誌本編2(千葉の大地)」概  
要①②A5判千頁③A4判八  
百頁 価格①四九七〇円②四  
四四〇円③九七〇円(いずれも  
予定価格)

## 千葉県立図書館史予約係

千葉県立図書館史予約係(☎03・  
27・7553)へ

## 大学通信教育合同入学説明 会

大学通信教育を実施している  
大学・短期大学では、平成9年  
度春期入学生を募集しています。  
①3月8日(土)正午〜午後5時  
②9日(日)午前11時〜午後4時30  
分 会場新宿エルタワー十三階  
(新宿区西新宿一の六の二)内容  
講義内容・学習方法・受講手続  
き等 費用無料  
園財私立大学通信教育協会☎03  
・3350・6681番

## 松戸市制作番組「命を守る」放映

松戸市が制作したビデオ「命を守る  
〜家庭救急員10万都市をめざして〜」  
が、3月2日(日)午後0時15分・8日(土)  
午前11時15分から各15分間、千葉テ  
レビで放映されます。どうぞご覧ください。  
園広報課



## 催し物

わくわくさんと遊ぼう  
2月27日(木)午前10時30分  
から、3月1日(土)午後2時  
から、3月5日(日)午後3時から②  
から⑤4時30分から 会場①馬  
橋市民センター②青少年会館③  
新松戸東パークハウス集会所④  
⑤小金北市民センター 費用八  
百円(三歳以上)

松戸北子ども劇場低学年例  
会人形劇団パーク公演「オ  
バケちゃん」  
3月5日(日)午後3時から②  
5時30分から 会場市民劇場  
費用千三百円(四歳以上)  
園電話で松村☎387・4446番  
へ

3月6日(木)〜18日(火)午前9時  
〜午後9時 会場寺嶋文化会館  
(柏市柏四の五の三) 費用無料  
(園財寺嶋文化会館☎0471・  
67・6153番)

## リサイクル広場

使えるものを捨てる前にリサイクル広場へ

### 譲ります

- 〔家具〕 食堂テーブルいすセット  
無料◆座いす千円◆木製壁面取  
納棚三千円◆四段スチール棚千  
五百円◆脚折り長テーブル二点  
三千円◆げた箱八千円◆カーペ  
ット(六畳用)二千円◆シング  
ルソファ二ベッド(カバー・ク  
ッション付き)一万円◆シンゲ  
ルベッド一万円◆カーテンベッ  
ド三千円◆セミダブルベッド二  
千円◆二人掛けソファ千円
- 〔電気用品〕 家具調こたつ無料  
◆マイコン電気エアポット無  
料◆炊飯器無料◆オーブレン  
ジ五千円◆ホットカーペット  
(二畳用)七千円◆パーソナル冷  
温風扇五千円◆窓用クーラー八  
千円◆冷蔵庫無料◆二ドア冷蔵  
庫三千円◆二層式洗濯機千五百  
円◆布団乾燥機千五百円◆六  
千円◆充電式ハンドクリナー
- 〔日用品〕 石油ファンヒーター  
二千円◆鏡付きコート掛け三千  
五百円◆カルシウムイオン水精  
製装置無料◆圧力なべ三千円◆  
こたつ板二千五百円◆座布団五  
枚四千円◆鼻洗浄器五千円◆衣  
装ケース六個無料◆犬小屋(中  
型犬用)無料◆英文電動タイプ  
ライター無料◆スキーキャリア  
(屋根幅100cm以下)対応 三千円◆  
老人用押し車五百円◆介護用  
電動ベッド五千円◆木製裁ち板  
三千円◆プロパン用風呂がま一  
万円◆油絵キャンパス(10号)五  
千円◆人形用ガラスケース七千  
円◆コンパクトカメラ三千円◆  
ブラッシングスチーマー三千円◆  
◆タイヤ(18/60R14)四本一万  
円◆タイヤ(18/70R13)四本・  
アルミホイールセット(ホイー  
ルピッチPCD114・3)九千円  
◆スタッドレスタイヤ(18/65  
R14)四本五千円◆タイヤチェ  
ーン(18/65R14・26/55R15)  
一万円◆オーディオラック二千

### 次回掲載分について

品物を譲りたい人は、2月27  
日(木)までに、電話で申し込ん  
でください(一人三品まで)。3月  
25日号に掲載します。価格は一  
万円までで、衣料品・食料品・  
自転車などは扱いません。  
園消費生活センター☎386・73  
29番

## 21世紀の森と広場 パークセンター催し物

| 期 間   | 内 容  |
|---|--|
| 2/18(火)〜3/ 2(日)                             | 「絵手紙展」八柱絵手紙の会  |
| 3/11(火)〜3/23(日)                             | 「キッチンハーブ展」企画展  |
| 3/25(火)〜4/ 6(日)                             | 「野鳥の写真コンクール入選作品展」(財まつど街と水辺の緑化基金)   |
| 3/15(土)午前10時〜11時30分                         | バードウォッチング<br>講師…自然解説員・首藤美恵子氏   |
| 3/16(日)午前10時〜11時30分                         | 野草ウォッチング<br>講師…自然解説員・川端祥子氏   |
| 園当日パークセンターで 費用無料 ※雨天中止                      |  |
| 相談  | 毎週水・土・日曜日<br>と祝日の午前10時〜<br>正午と午後1時〜4時<br>みどりの相談員による花や緑に関<br>する相談(電話でも受け付けます) |
| 開館時間…午前9時〜午後4時(月曜休館)<br>※3/1(土)からは午後4時30分まで |  |

## おはなしキャラバン

| 期 日     | 会 場                             | 時 間        | プログラム           |
|---------|---------------------------------|------------|-----------------|
| 2/26(火) | 図書館本館                           | 午後3時30分〜4時 | 絵本ほか            |
| 26(水)   | 古ヶ崎市民センター                       | 午後3時〜4時    | アニメーション・人形劇     |
| 27(木)   | 八柱市民センター                        |            |                 |
| 3/ 6(木) | 八ヶ崎市民センター                       | 午後0時30分〜4時 | 人形劇・おは<br>なし会ほか |
| 7(金)    | 矢切総合福祉会館                        |            |                 |
| 8(土)    | 森のホール21レセプ<br>ションホール<br>おはなしまつり | 午後3時30分〜4時 | 絵本ほか            |
| 12(水)   | 図書館本館                           | 午後3時30分〜4時 | アニメーション・人形劇     |
| 13(木)   | 東部スポーツパーク                       | 午後3時〜4時    | 絵本ほか            |
| 14(金)   | 和名ヶ谷スポーツセンター                    | 午後3時30分〜4時 | 絵本ほか            |
| 19(水)   | 小金分館                            | 午後3時30分〜4時 | 絵本ほか            |
| 26(水)   | 図書館本館                           | 午後3時30分〜4時 | 絵本ほか            |

※図書館利用カードをお持ちください。  
対象3〜9歳 費用無料  
でんわおはなしキャラバン☎377-0000番  
園市立図書館☎365-5115番

## プロ野球オープン戦にご招待

「ふるさと球団」を目指し  
ている千葉ロッテマリーンズ  
のご好意により、3月16日(日)  
の西武とのオープン戦(試合  
開始午後1時)に抽選で五十  
組(百人)を招待します。  
園3月4日(火)「消印有効」ま  
ださます。  
園広報課

## 募集します

千葉県特定優良賃貸住宅入  
居者(家賃補助付き)を募  
集  
募集住宅①Kツイン・ボヌ  
ール(常盤平六の二七の七)②  
ピアール・エクセレント(常盤平  
七の二九の二) 間取り等①②  
とも鉄筋コンクリート造り三階  
建て・2LDK+S、3LDK  
・全戸駐車場あり 交通①②と  
も新成線五香駅から徒歩十二  
分 募集戸数①二十九戸②二十  
四戸 当初入居者負担額①②と  
も月額六万七千二百円または九  
万八千五百円 入居予定日9年  
6月上旬  
園千葉県経済農業協同組合連合  
会住宅課☎03・26・7405番  
☎386・6357番

## パート看護婦募集

対象六十歳くらいまでの看護  
婦・准看護婦有資格者 業務内  
容市立小・中学生の結核検診  
勤務場所市立小・中学校 勤務  
期間4月中旬〜6月 募集人員  
若干名  
園保健体育課保健係☎386・74  
59番

## 特別養護老人ホーム「松寿 園」職員募集

募集職種看護婦 勤務形態日  
勤(午前8時30分〜午後5時30  
分) 勤務地松寿園(六高台二  
の一九の二) 受付日時毎週月  
〜金曜日の午前9時〜午後5時  
園電話連絡の上、履歴書を持参  
してください。

見に行こう 聞いてみよう =文化施設だより=

市民会館

☎368-1237番

3/31(月)まで トイレの改修工事のため、ホールのみ休館します。

文化ホールギャラリー

☎367-7810番

Table with columns: 期間 (Period), 内容 (Content), 問い合わせ先 (Contact). Shows art exhibitions from March 2nd to 30th.

松戸駅市民ギャラリー

市社会教育課 ☎366-7462番

Table with columns: 期間 (Period), 内容 (Content), 問い合わせ先 (Contact). Shows art exhibitions at Keiyo Station from March 6th to 4th.

森のホール21

☎384-5050番

Table with columns: 期日 (Date), 内容 (Content), 開催時間 (Performance Time), 問い合わせ先 (Contact). Lists various musical performances.

戸定歴史館

☎362-2050番

Table with columns: 期間・催し物 (Period/Event), 内容 (Content). Details the 4/16 art exhibition and visiting hours.

市民劇場

☎368-0070番

Table with columns: 期日 (Date), 内容 (Content), 開催時間 (Performance Time), 問い合わせ先 (Contact). Lists theater performances from March 1st to 23rd.

博物館

☎384-8181番

Table with columns: 期間 (Period), 内容 (Content). Details museum exhibitions including a film, art collection, and 5th anniversary special.

救急医療体制

健康保険証を忘れずに

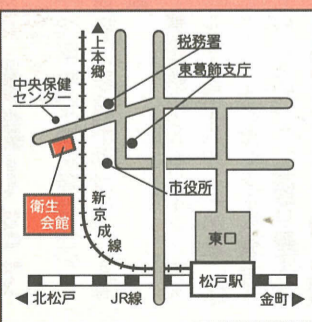

◆テレホン案内サービス ☎366-0010番
◆夜間急病診療所 ☎368-3756番
◆休日土曜日夜間歯科診療所 ☎365-3430番

お気軽にご相談ください 3月の相談あんない

Large table listing various consultation services like traffic accidents, legal issues, taxes, and labor, with dates and contact information.

※相談はすべて無料です。☆印の相談は予約をお願いします。