



自分で掘ったジャガイモを手に満足気な子供たち

水 緑 文化

土からのでっかい贈り物



新松戸
宇田川 信夫さんと
ご家族の皆さん

潮干狩りと違って、掘れば必ずとれるのが魅力ですね。思ったよりもたくさんとれたので、近所の人にも食べてもらおうと考えています。子供たちも大喜びで、楽しい一日になりました。

じゃがいもオーナー農園

「ねえ、お田さん見て、こんなに大きい！」
自慢気に差し出す、手に余る大きなジャガイモ。長靴をはいてシヤヘルを片手に、子供たちは無我夢中。こんなにたくさんとれました。
「じゃがいもオーナー農園」は、市民に土に親しみ、収穫の喜びを知ってもらおうと、松戸市都市農業振興協議会が地元農家の協力を得て行っているもので、今年で二回目。
十平方メートルを一区画としてオーナーを募集。農家が、2月の種イモ植え付けから6月下旬の収穫まで、丹精をこめて育ててくれ、今年も予定収穫量(約十六き)をはるかに上回る豊作でした。
日ごろ口にするジャガイモが、実際に畑になっっているのを見たことがある子供は少なく、目の前に茂るジャガイモの葉に、とまどう一場面も見られましたが、掘り返した土の中からジャガイモの姿がぞくと、子供たちから歓声が上がっていました。
自然からの恵みの実感、大切にしたいですね。

平成4年度 松戸市職員募集

平成4年度の松戸市職員採用試験を次のとおり行います。
 受験の受け付け…8月3日(月)～14日(金)(土・日曜を除く)、
 午前9時～午後4時30分の間に、市役所本館2階大会議室で
 試験日時…9月20日(日)午前9時30分から
 ※7月20日(月)から人事課で必要書類を交付します。
 関人事課人事係

募集案内

職種	採用予定人数	受験資格
技術職(上級) 土木・造園・建築・ 電気・機械	若干名	*◎の人
技術職(初級) 土木・造園・建築・ 電気・機械	若干名	*◎の人 *◎の人
消防職	約30人	*◎の人 *◎の人 *◎の人
保田職	若干名	*◎・◎・◎の人で、保田の資格を有する人、または平成5年3月31日までに保田の資格を取得する見込みの人
保健婦	若干名	*◎昭和40年4月2日以降に生まれた人で、保健婦の資格を有する人、または平成5年5月までに保健婦の資格を取得する見込みの人
栄養士	約10人	*◎・◎の人で、栄養士の資格を有する人、または平成5年3月31日までに栄養士の資格を取得する見込みの人

◎=昭和40年4月2日から46年4月1日までに生まれた人で、大学を卒業または平成4年度卒業見込みの人
 ◎=昭和42年4月2日から48年4月1日までに生まれた人で、短期大学もしくは高等専門学校を卒業、または平成4年度卒業見込みの人
 ◎=昭和44年4月2日から50年4月1日までに生まれた人で、高等学校を卒業または平成4年度卒業見込みの人

○は焼却処理されていますが、焼却施設の多くは当然、都市周辺にあり、排煙の処理には各自治体においても、十分な配慮が要求されています。
 これら有害物質の排出濃度は、大気汚染防止法でも厳しく規制されています。全国に約千九百ある都市ごみ焼却施設の中でも、クリーンセンターは、有数の公害防止対策が講じられています。電子ビームが本格的に実用化できれば、市にとつては、公害防止対策上の大きな進歩といえます。

電子ビーム排煙処理の原理

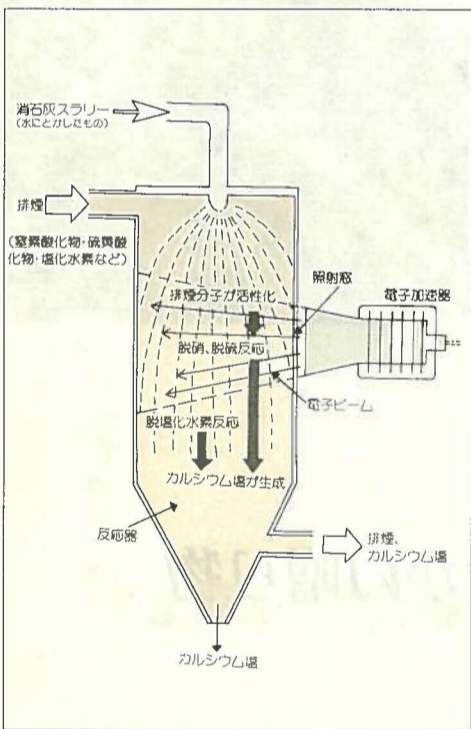

試験はクリーンセンターの二基(焼却能力各百トン)の焼却炉のうち、一基の約二十分の一の排煙に対して行われます。

クリーンセンターからの有害排煙の数値は現在、窒素酸化物約七〇ppm(国規制値二五〇ppm以下)、硫黄酸化物約一〇〇ppm(同二〇〇ppm以下)(総量規制値換算)、塩化水素約一ppm(同四三〇ppm以下)です。
 電子ビーム法の基礎実験の結果によると、窒素酸化物の七五～八〇%、硫黄酸化物の約一〇〇%、塩化水素の三115番

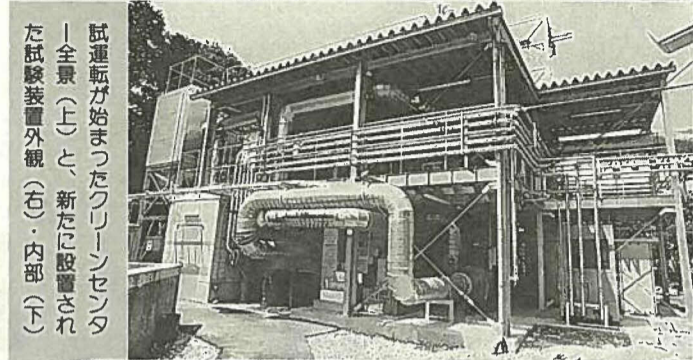

試運転が始まったクリーンセンター(全景)と、新たに設置された試験装置外観(右)・内部(下)

ごみ焼却時の排煙に含まれる有害物質の窒素酸化物・硫黄酸化物・塩化水素の三物質を、電子ビームを使って一度に効率的に除去できる排煙浄化装置が、先月29日から高柳新田のクリーンセンターで、試験的に運転されています。
 これは、市と科学技術庁の外郭団体である日本原子力研究所、日本鋼管の三者

が共同で行っているもので、ごみ焼却の排煙処理に、電子ビームを用いるのは、世界初の試みです。
 平成6年9月までに、試験結果の分析をし、本格的な実用化を目指します。

公害防止対策に大きな進歩を期待
 全国の都市ごみの約七〇%は焼却処理されていますが、焼却施設の多くは当然、都市周辺にあり、排煙の処理には各自治体においても、十分な配慮が要求されています。
 これら有害物質の排出濃度は、大気汚染防止法でも厳しく規制されています。全国に約千九百ある都市ごみ焼却施設の中でも、クリーンセンターは、有数の公害防止対策が講じられています。電子ビームが本格的に実用化できれば、市にとつては、公害防止対策上の大きな進歩といえます。

電子ビームで排煙中有害物質を除去

クリーンセンターで試験運転開始

電子ビーム法とは？
 原理と特徴

新装置は、排煙に消石灰水溶液を噴霧しながら、電子ビームを照射するというものです。
 電子ビームにより、窒素酸化物と硫黄酸化物が酸化され、硝酸と硫酸になります。これを消石灰により、中和し、カルシウム塩として除去します。塩化水素は、直接消石灰と中和し、カルシウム塩として除去します。

来年で松戸市も50歳 記念事業実行委員会が発足



昭和18年4月1日、松戸町・高木村・馬橋村が合併し、松戸市が誕生しました。平成5年4月には、市制施行五十周年を迎えます。
 これを記念してさまざまな催しを行い、松戸市五十歳を祝おうと、市民各層の方々が集い、市制施行五十周年記念事業実行委員会が結成されました。
 実行委員会の委員長には宮岡満寿雄市長が、副委員長には高橋義雄市議会議長・椎名和司商工会議所会頭が選ばれました。同委員会は、今後、多くの市民の皆さんとともに五十周年を祝えるよう、検討を重ねていきます。
 関五十周年準備室



松戸市・流山市合同の水防演習を実施します
 8月2日(日)市税の納付を受け付けます
 8月2日は市役所収納課と各支所で市税の納付を受け付けます。時間は午前9時から午後4時までです。どうぞご利用ください。
 関収納課管理係
 教育委員会会議室を開放
 7月23日(水)午後2時30分から 会場教育委員会教育長室
 関教育委員会庶務課秘書係
 66-7455番

8月31日(月)まで 夏の防犯運動を実施中

重点目標 ①性犯罪の防止
 ②オートバイ・自転車盗の防止
 ③少年非行の防止

市社会福祉協議会会費納入にご協力を
 市社会福祉協議会は、皆さんに会員になっていただき、その会費を財源として運営しています。ご協力をお願いします。
 会費 一般会員 一世帯三百円 特別会員 一口千円 賛助会員 一万円以上(いずれも年額)
 関市社会福祉協議会 68-0503番

原爆投下日には慰霊と平和の祈念を
 昭和20年8月6日午前8時15分広島に、8月9日午前11時2分長崎に原子爆弾が投下されてから、満四十七年を迎えます。
 関総務部庶務課庶務係

各種税

納期を守りましょう
 ◆固定資産税・都市計画税(第二期)納期限…7月31日
 早めに納付(納入)をお願いします。

安全確実な口座振替のご利用を



自分の意志でしっかり投票 きれいな選挙

任期満了に伴う参議院議員通常選挙が、7月26日(日)に行われます。

7月26日(日) 午前7時～午後6時
【投票できる人】昭和47年7月27日までに生まれ、平成4年4月7日までに転入届出をし、引き

【投票日・時間】

【投票所整理券】

【投票の方法】



大切な選挙です。必ず投票しましょう

引き続き居住している人(平成4年4月8日以降に転入届出をした人は、前住所地の選挙管理委員会にお問い合わせください)。

松戸市の選挙人名簿に登録され、平成4年3月26日以降に転出し、かつ転出先で未登録の人は、松戸市で投票できます。

【投票所整理券】

【投票の方法】

【開票】

当日投票できない人は不在者投票を

投票日に会社の出張、出産予定、旅行などの理由で投票できない人は、不在者投票をしましょう。

【投票所整理券】

【投票の方法】

【開票】

重度身体障害者向けの日常生活用具が増えました



お役立てください(ファクシミリ)

市では在宅の重度身体障害者の皆さんが、より生活しやすいように日常生活用具を助成しています。特殊寝台や、電動タイプライターなど三十一種に加え、新たに三種が増えました。

【対象】(ファクシミリ)：対象は身体障害者手帳所持者(十八歳以上)で、聴覚障害者または発声・発語に著しく障害がある人で、コミュニケーション・緊急連絡などの手段として必要と認められる人

【対象】(ファクシミリ)：対象は身体障害者手帳所持者(十八歳以上)で、聴覚障害者または発声・発語に著しく障害がある人で、コミュニケーション・緊急連絡などの手段として必要と認められる人

【対象】(ファクシミリ)：対象は身体障害者手帳所持者(十八歳以上)で、聴覚障害者または発声・発語に著しく障害がある人で、コミュニケーション・緊急連絡などの手段として必要と認められる人

松戸花火大会



日時：8月8日(土)、午後7時30分～9時(雨天・荒天の場合は8月15日(土)に延期)
会場：古ヶ崎一丁目、栄町西四丁目、流山街道と江戸川河川敷の間など

大江戸花火まつり古ヶ崎周辺で交通規制
7月24日(金)午後7時30分～9時(雨天等の場合は8月21日(金)) 会場古ヶ崎の江戸川河川敷 規制時間：区域午後6時30分～10時・古ヶ崎一丁目、栄町西四丁目、流山街道と江戸川河川敷の間など

花火は楽しく安全に遊びましょう
市消防局救急防災課 63-1111 内線217番

【開票】

【開票】

(仮称)松戸市文化会館(森のホール21)の開館記念事業招待者が決定しました

各当選者の発表について、招待券の発送をもって替えさせていただきます。

市内に営業所を有するの洋食または和食を取り扱う(中華料理を除く)開館と同時に営業を開始し、その後引き続き三年以上継続して営業できるレストラン(約七十席)、レセプションホール(最大時立食五百人)、ビュッフェ(軽飲食)などの一括営業に対応できる事業者 説明会 7月31日(金)

児童扶養手当の申請はお済みですか

④父の生死が明らかでない⑤父から一年以上遺棄されている⑥父が法令により一年以上拘禁されている⑦母が婚姻によらないで懐胎した⑧父母とも不明

母または養育者が、国民年金(老齢福祉年金を除く)や厚生年金などの公的年金を受給している

8月はごみの分別強化期間です

8月15日(土)のごみ尿の収集はお休みです

問題点

治療

溶連菌感染症

あなたの健康 175

長寿社会を目指して

—高齢化社会は市民みんなで考えたい問題—

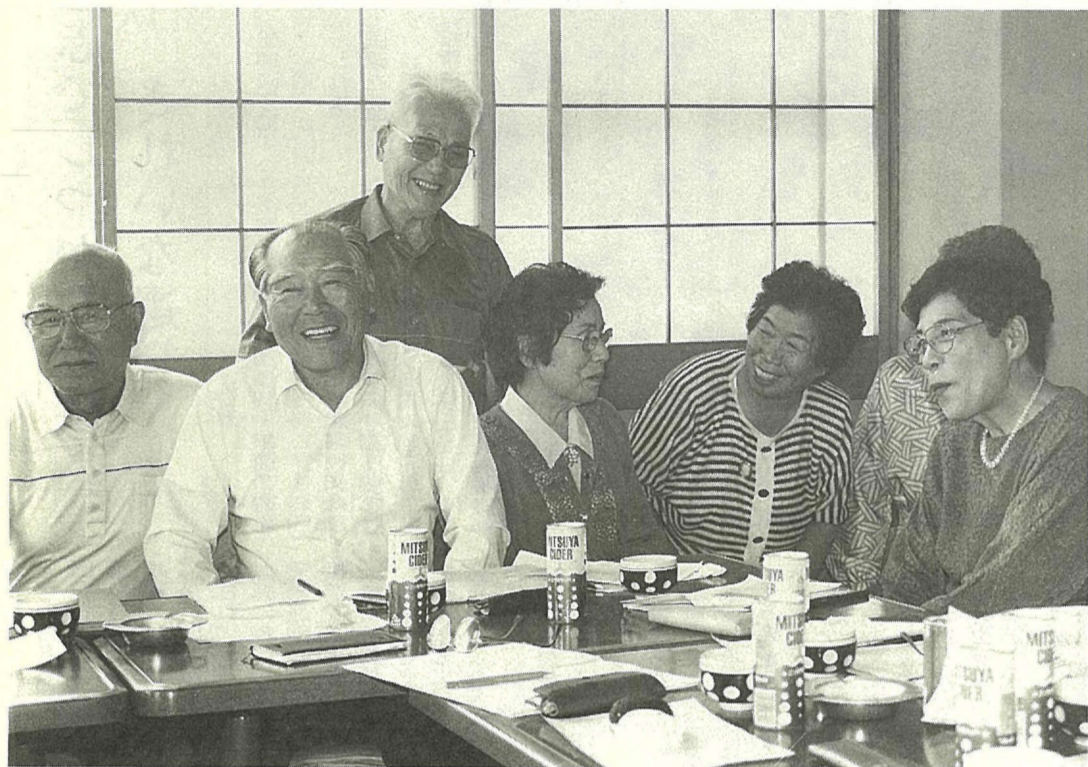

豊かな老後は健康から

「高齢化社会」という言葉が生まれて久しくなりますが、二十一世紀の初めには、四人に一人が高齢者という「超高齢化社会」がやってくるといわれています。

高齢化社会の到来は、高齢者だけの問題ではなく、若い人たちも含めた市民全体の問題です。

だれにでも訪れる高齢化と、それに伴うさまざまな問題に対応するために、市ではいろいろな施策を行っていますが、今回は、在宅福祉事業を中心に紹介します。

西暦二〇〇〇年には
約9人に1人が
65歳以上に
なる

市内の高齢者人口(六十五歳以上の人口)は、現在は、約三万五千人。平成12年には、五万四千となり、約九人に一人が六十五歳以上になると予測されています。市では、今後の高齢者サービスを充実するために、

長期的な展望を持って老人保健福祉計画を策定しているところですが、二十一世紀に向かって、高齢者が、生きがいを持って、安心して暮らせる街づくりを目指して、在宅福祉サービスを中心とした保健・福祉・医療対策を充実させていきたいと考えています。

高齢者人口の推移 (平成7年、12年の数値は予想値です)

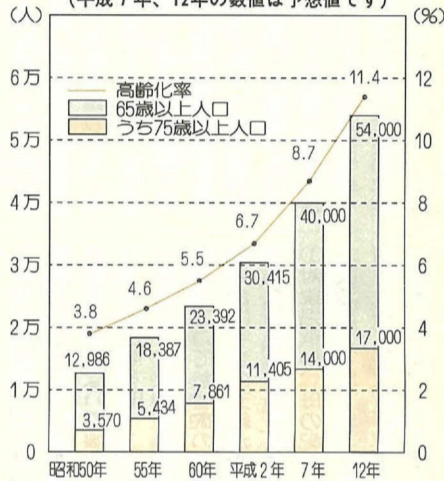

在宅福祉サービスに 力を入れています

デイサービス事業

おおむね六十五歳以上の虚弱な人を対象に、一週間に一回デイ・サービスセンターで、各種のサービスが受けられます。

サービス内容：入浴、給食、機能訓練、生活指導、介護者教室、養護、健康診査、送迎

申請手続き：聞き取り調査を行いますので、印鑑を

持参して、家族の方がおいでください。

利用施設：デイ・サービスセンター(四施設)松寿園、南花園、マシービル、やわら木苑

費用：一回あたり八百円(生活保護世帯、生計中心者の前年の所得税が非課税の世帯の場合は無料)

ショートステイ・ミドルステイ事業

おおむね六十五歳以上のねたきり、痴呆性老人等、介護者が介護に疲れたり、病氣・旅行・冠婚葬祭などで、一時的に、老人の介護ができない場合に利用できます。

登録手続き：利用したい人は、医師の診断書・印鑑を持参のうえ、ながいき課窓口で登録してください。

利用期間：ショートステイ七日以内、ミドルステイ二カ月以内

利用施設：市内の特別養護老人ホーム(五施設)緑風園、松寿園、南花園、マシービル、やわら木苑

利用方法：登録後は、各特別養護老人ホームに直接利用の申し込みができます(電話での予約も可)。(電話での予約も可)。

費用：一日二千円(生活保護世帯、生計中心者の前年の所得税が非課税の場合は無料)

家庭奉仕員(ホームヘルパー)派遣事業

おおむね六十五歳以上の在宅の人で、日常生活に支障があって、家族が介護できない状況にあるとき、家庭奉仕員(ホームヘルパー)を派遣します。

サービス内容：①食事の世話②衣服の洗濯③居室の掃除④身の回りの世話⑤生活必需品の買い物⑥通院の付き添い⑦在宅入浴の介助⑧身体の清拭(しき)など

費用：前年の所得税額に より一時間当たり二百円(六十五歳以下)二百五十円(六十五歳以上)(非課税世帯は無料)

お任せ課



ホームヘルパーが身のお世話をします

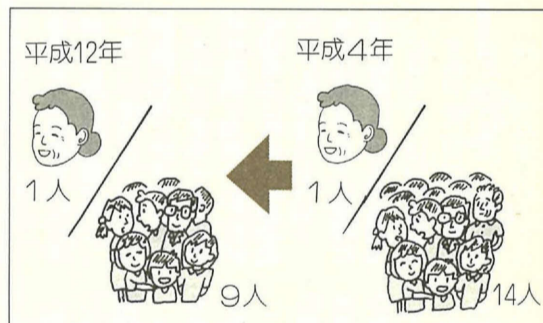

歌を楽しむサービス利用者の皆さん(南花園で)

建設業退職金共済制度をこ存じますか

全国どこでも建設現場で働いても、各事業所に雇用された期間を通算して退職金を受け取ることができる制度です。

建設業退職金共済千葉支部 043-246-7379番

夏休み一日陶芸教室

7月29日(水)31日(金)、各曜日とも午前9時30分~11時30分、午後2時~4時のどちらか 会場陶松(市立病院裏) 費用五百円 定員各十二人

陶繩文士器を作る会・小堀 68-7726番

喜楽家サマーキャンプ

参加ボランティア募集

8月1日(土)3日(月)(二泊三日) 場所新作三丁目殿山公園 対象障害者とキャンプ生活をしようと思う人ならどなたでも 費用二千円(高校生以下千円)

※金銭、物品カンパその他の手伝いなど、ご協力くださる人は連絡してください。

☎電話で喜楽家 044-9951番(月曜を除く)

会場松戸商工会議所 持たは電車

※都合により日程を変更することがあります。

☎参加費を持って、直接松戸商工会議所(04-64-3111番)へ

中級(日商簿記検定2級程度)

期日	時間	費用	定員
8/18(水)~10/30(金) 期間内の火曜日と金曜日(全20回)	午後6時~8時	参加費 15,000円(非会員 25,000円) ※テキスト代を含む	30人

初級(日商簿記検定3級程度)

期日	時間	費用	定員
8/18(水)~10/30(金) 期間内の火曜日と金曜日(全20回)	午前9時30分~11時30分	参加費 10,000円(非会員 20,000円) ※テキスト代を含む	各30人
	午後6時~8時		

簿記教室

豊かな

ひとり暮らしの老人の方に

このサービスは、お近くの民生委員を通じて申請してください。

対象となるのは、六十五歳以上のひとり暮らしの人のみ。

に、訪問電話をかけて、孤独の解消を図ったり、各種の相談に応じます。

福祉電話

電話をお持ちでない人に、市の電話をお貸しします(前年の所得税が非課税の人のみ)。

電話料金を助成

訪問電話を受けている人に、毎月の電話料(三百円)と基本料金を助成しています。

訪問電話

電話を持っていない人や福祉電話を貸与されている人

緊急通報装置

急病や災害(火災・ガス漏れなど)の緊急事態に適切に対応するために、緊急通報装置をお貸しします。



電話から離れていてもバンドントで通報できます

健康と医療

老人医療費を助成

老人医療受給者の入院と外来診療に伴う費用(自己負担金を助成)しています。

基準看護病院以外の病院に入院し、付添看護を受け

申請手続き: ①付添看護料の領収書(コピー可) ②世帯全員の所得を証明するもの(所得証明書など) ③老人保健課から通知された医療費支給決定通知 ④預金通帳(振込口座を確認できるもの) ⑤印鑑を持参のうえ

助成額: ①特殊眼鏡一对につき一万五千円 ②コンタクトレンズ一眼につき一万五千円

全員の所得を証明するもの(所得証明書など) ③預金通帳(振込口座を確認できるもの) ④印鑑を持参のうえ、ながいき課窓口へ

付添看護料を助成

老人医療受給者の入院と外来診療に伴う費用(自己負担金を助成)しています。

申請手続き: ①病院の領収書 ②世帯全員の所得を証明するもの(所得証明書など) ③預金通帳(振込口座を確認できるもの) ④印鑑

助成額: ①現年度分市民税非課税世帯の人 一回当

特別眼鏡等費用を助成 老人性白内障手術に伴う視力の矯正(よっせい)に

表1 平成4年度の生活保護基準の2.1倍の額

世帯人数	市民税所得金額
1人	約2,120,000円以下
2人	約3,020,000円以下
3人	約4,060,000円以下
4人	約5,130,000円以下
5人	約6,140,000円以下

※上記の金額は、世帯構成(年齢等)によって異なりますので、詳細はながいき課までお問い合わせください。

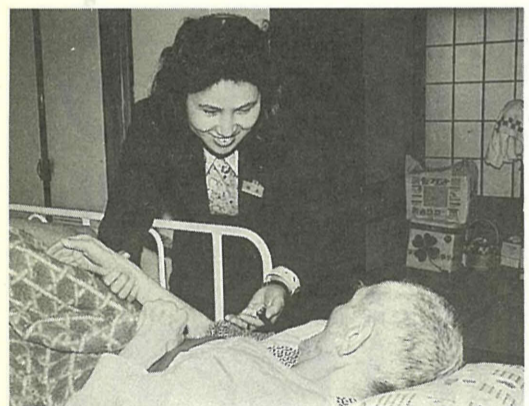

看護婦が訪問して健康をチェックします

担当課が記載されていない事業は、「ながいき課」までお問い合わせください。

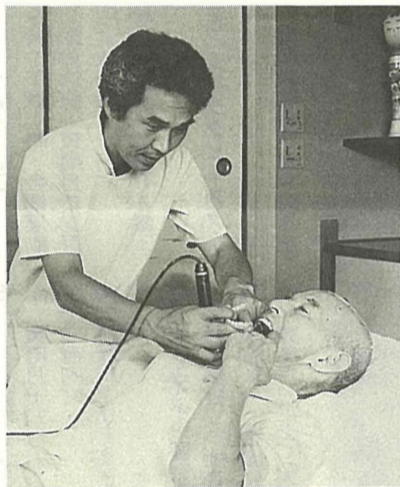

ねたきりのお年寄りでも歯の治療を受けられます

訪問看護事業 おおむね六十五歳以上の在宅でねたきり状態にある人に、主治医の指示に基づいて定期的に看護婦が訪問し、健康チェックや介護の仕方の助言などを、

寝具乾燥消毒サービス ねたきりの老人に、寝具の乾燥消毒を月一回行っています。

介護が必要な老人を抱えている方に

移動入浴車による入浴介護

おおむね六十五歳以上で、家庭での入浴が困難なねたきりの人に、移動入浴車で看護婦が付き添い、入浴介護を行います。



室内で浴槽を組み立てます

費用: 前年の所得税額により一時間当たり二百円(六百五十円(非課税世帯は無料))

在宅歯科診療事業

おおむね六十五歳以上の在宅でねたきり状態の人に、往診による入れ歯の調整や歯の治療などを行います。

費用: 保険等の扱いにより受診者負担となります。

日常生活用具給付(貸与)事業

六十五歳以上のねたきり老人、ひとり暮らし老人に、日常生活用具を給付(貸与)します。

給付(貸与)用具: ①特殊寝台(ギャッチベッド) ②エアーマット ③車いすほか

布おむつを貸し出し おおむね六十五歳以上の在宅でねたきり状態の人に布おむつをお貸しします。

布おむつを貸し出し おおむね六十五歳以上の在宅でねたきり状態の人に布おむつをお貸しします。

千葉県警察官を募集 募集期間8月26日(木)まで

市職員募集 職種: 人員看護婦(行政看護婦) 若干名

国民年金の標語を募集 期間8月1日(出)8月31日(月)まで

公開講座 「万葉の歌びとたち」 8月6日(木)午前10時

グッドライフカレッジ 世界に貢献できる日本人となるために

平成4年度自衛官募集

募集種目	資格	受付期間
2等陸・海・空士	18歳以上 27歳未満 高卒見込みの人	年間を通じて行っています 男子 9/5~ 女子 8/1~9/30
曹候補士	高卒(見込み) 27歳未満	8/1~9/14
一般曹候補生	高卒(見込み) 21歳未満	8/1~9/14
航空学生	高卒(見込み) 21歳未満	8/1~9/14
防衛大学校学生	高卒(見込み) 21歳未満	推薦 9/5~ 一般 10/1~11/5
自衛隊生徒	中卒(見込み) 17歳未満	11/2~ 5.1/4

は男子のみ 自衛隊隊舎募集案内所 ☎89-6540番

情報

ご参加ください



きびきびとした消防団の訓練

ごみツアー
8月20日(木)午前9時～午後2時30分 コース市役所(日暮クリーンセンター)資源リサイクルセンター(クリーンセンター)(昼食)再生処理工場(市役所)対象市内在住・在勤者、先着二十三人
[ハガキに住所・氏名・年齢・電話番号を記入し、〒271松戸市根本三三七一五松戸市役所ごみを減らす課へ]

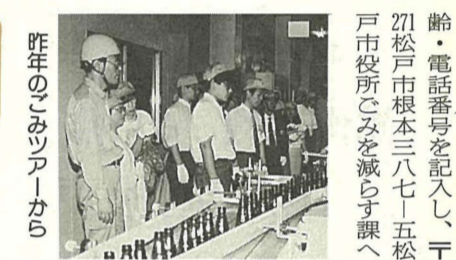

昨年のごみツアーから

母と子のクッキング教室
7月31日(金)、8月20日(木)午前10時～午後2時 会場 市民会館料理教室 対象小学校三年生以上の母子(男子の子歓迎) 定員先着各二十組四十人 持ち物エプロン・三角きん・ふきん二枚・筆記用具 費用無料
[電話番号で健康管理課松戸方面保健室へ]

夏休みの催し
夏の星座を探してみよう (夏休み天文教室)
7月25日(土)午後5時～8時 会場市民会館 内容星座早見盤の工作および使い方の説明のほかに、講師松戸天文同好会会長・小林昭彦氏 対象市内小学校高学年生(必ず保護者同伴のこと) 定員先着八十人 持ち物はさみ・カッターナイフ・ホチキス・古新聞 費用無料
[7月22日(水)午前10時から電話で市民会館 ☎68-11237 37番へ]

夏休み青少年教室
夏の夜空に星と親しもう (夏休み中の市民会館プラネタリウム放映)
7月27日(月)必着で、往復ハガキに住所・氏名・電話番号・学校名・学年・希望教室名(一人一教室を記入し、〒270松戸市新松戸南二一松戸青少年会館 ☎44-8556番)へ
※直接来館しての申し込み可(ハガキを持参のこと) ※申し込み多数の場合は抽選になります。

夏休み親子せせらぎ教室
8月7日(金)午前8時30分 市役所正面玄関前集合(小雨決行、荒天中止) 内容水上バスで遊覧、江戸川の稚魚の放流など 対象小学生以上の児童・生徒と親、先着八十人 持ち物昼食・事務局(公書課内)へ

夏休み講座
会場文化ホール内講座室 対象小学校四年生以上・先着三十人(親子でも参加可) 費用無料
[電話番号で文化ホール ☎67-7810番へ]

矢切公民館名画劇場
「象のいない動物園」
8月9日(日)午後1時30分～3時 会場矢切公民館 費用無料 定員百七十人
[電話番号で矢切公民館 ☎68-1214番へ]

松戸市合唱連盟合唱交歓会
7月26日(日)午後0時30分 開演 会場市民会館 費用無料
[電話番号 ☎67-8613番]

松戸市身体障害者福祉会 親睦研修旅行
9月20日(日)～21日(月)、当日の午前8時に市役所駐車場集合 行き先真摯・声ノ牧温泉 対象市内在住の身障手帳保持者・先着八十五人 費用大人一万三千円 子供十二歳まで一万一千円
[8月10日(月)までに、電話で柳 ☎46-3571番へ]

松戸市歩こう会 初秋の奥日光散策
9月6日(日)午前6時、松戸駅市民ギャラリー前集合、午後8時帰着予定(貸切バス利用。徒歩十二時・雨天決行) 費用大人七千円・子供六千円 定員百五十人
[7月31日(金)までに、ハガキに住所・氏名・性別・年齢・電話番号を記入し、〒271松戸市上矢切二九九一松戸市歩こう会実行委員会(矢切公民館内) ☎68-11214番へ]

民間保育園の催し物案内

催し物名	日時	会場	対象	費用	申し込み(電話で)
育児相談	毎月第2土曜日 午後1時～5時	松戸乳児センター (松戸新田597)	乳幼児	無	松戸乳児センター ☎62-7610番
親子わらべうた教室	毎月第4火曜日 午後5時30分～6時15分	子すずめ保育園 (日暮266)	親子	無	子すずめ保育園 ☎87-9874番
育児相談	毎月第4火曜日 午前10時～正午	—	乳幼児	無	新松戸ベビーホーム ☎43-4222番
子育てテレフォン相談	毎週月曜日～金曜日 午前10時～正午	—	乳幼児	無	松戸南保育園 ☎68-0366番
リズム遊び教室	毎週木曜日 午前9時30分～11時	松戸南保育園 (小山523)	乳幼児	無	松戸ひばり保育園 ☎46-0336番
夏まつり会	8/29(土) 午後4時～5時	しらかば公園 (新松戸南1丁目)	幼児～学童	無	—
育児相談	毎月第2土曜日 午後1時～5時	松戸ひばり保育園 (西馬橋1-28-16)	乳幼児	無	—

催し物

平和図書コーナー開設
8月1日(土)～15日(土) 会場市立図書館本館二階 市立図書館 ☎65-5111

平和パネル展・平和図画展を開催
①7月29日(水)～8月9日(日) (3日(月)は休館) ②8月11日(火)～15日(土) 会場①文化ホールギャラリー②市役所一階本館新館連絡通路 内容ユニセフのアフリカ飢餓などのパネルと市内中学生の図画約四十点
[電話番号 ☎67-8613番]

夏休みの催し
夏の星座を探してみよう (夏休み天文教室)
7月25日(土)午後5時～8時 会場市民会館 内容星座早見盤の工作および使い方の説明のほかに、講師松戸天文同好会会長・小林昭彦氏 対象市内小学校高学年生(必ず保護者同伴のこと) 定員先着八十人 持ち物はさみ・カッターナイフ・ホチキス・古新聞 費用無料
[7月22日(水)午前10時から電話で市民会館 ☎68-11237 37番へ]

夏休み青少年教室
夏の夜空に星と親しもう (夏休み中の市民会館プラネタリウム放映)
7月27日(月)必着で、往復ハガキに住所・氏名・電話番号・学校名・学年・希望教室名(一人一教室を記入し、〒270松戸市新松戸南二一松戸青少年会館 ☎44-8556番)へ
※直接来館しての申し込み可(ハガキを持参のこと) ※申し込み多数の場合は抽選になります。

夏休み親子せせらぎ教室
8月7日(金)午前8時30分 市役所正面玄関前集合(小雨決行、荒天中止) 内容水上バスで遊覧、江戸川の稚魚の放流など 対象小学生以上の児童・生徒と親、先着八十人 持ち物昼食・事務局(公書課内)へ

民間保育園の催し物案内

催し物名	日時	会場	対象	費用	申し込み(電話で)
育児相談	毎月第2土曜日 午後1時～5時	松戸乳児センター (松戸新田597)	乳幼児	無	松戸乳児センター ☎62-7610番
親子わらべうた教室	毎月第4火曜日 午後5時30分～6時15分	子すずめ保育園 (日暮266)	親子	無	子すずめ保育園 ☎87-9874番
育児相談	毎月第4火曜日 午前10時～正午	—	乳幼児	無	新松戸ベビーホーム ☎43-4222番
子育てテレフォン相談	毎週月曜日～金曜日 午前10時～正午	—	乳幼児	無	松戸南保育園 ☎68-0366番
リズム遊び教室	毎週木曜日 午前9時30分～11時	松戸南保育園 (小山523)	乳幼児	無	松戸ひばり保育園 ☎46-0336番
夏まつり会	8/29(土) 午後4時～5時	しらかば公園 (新松戸南1丁目)	幼児～学童	無	—
育児相談	毎月第2土曜日 午後1時～5時	松戸ひばり保育園 (西馬橋1-28-16)	乳幼児	無	—

催し物

平和図書コーナー開設
8月1日(土)～15日(土) 会場市立図書館本館二階 市立図書館 ☎65-5111

平和パネル展・平和図画展を開催
①7月29日(水)～8月9日(日) (3日(月)は休館) ②8月11日(火)～15日(土) 会場①文化ホールギャラリー②市役所一階本館新館連絡通路 内容ユニセフのアフリカ飢餓などのパネルと市内中学生の図画約四十点
[電話番号 ☎67-8613番]

夏休みの催し
夏の星座を探してみよう (夏休み天文教室)
7月25日(土)午後5時～8時 会場市民会館 内容星座早見盤の工作および使い方の説明のほかに、講師松戸天文同好会会長・小林昭彦氏 対象市内小学校高学年生(必ず保護者同伴のこと) 定員先着八十人 持ち物はさみ・カッターナイフ・ホチキス・古新聞 費用無料
[7月22日(水)午前10時から電話で市民会館 ☎68-11237 37番へ]

夏休み青少年教室
夏の夜空に星と親しもう (夏休み中の市民会館プラネタリウム放映)
7月27日(月)必着で、往復ハガキに住所・氏名・電話番号・学校名・学年・希望教室名(一人一教室を記入し、〒270松戸市新松戸南二一松戸青少年会館 ☎44-8556番)へ
※直接来館しての申し込み可(ハガキを持参のこと) ※申し込み多数の場合は抽選になります。

市役所・支所 連絡先

- 市役所(66)1111
- 常盤平支所(87)2131
- 小金支所(41)5101
- 小金原支所(44)4151
- 六実支所(85)0113
- 馬橋支所(45)2131
- 新松戸支所(43)5111
- 矢切支所(62)3181
- 東部支所(92)3061

救急医療体制
健康保険証を忘れずに

- ◆夜間急病診療所(毎日) 午後8時～11時 衛生会館内 ☎68-3756番
- ◆待機病院(毎日) 午後5時～午前9時 テレホンサービス ☎66-0010番
- ◆緊急休日在宅当直医 午前9時～午後5時 テレホンサービス ☎66-0010番
- ◆休日土曜日夜間歯科診療所 午後8時～11時 衛生会館内 ☎65-3430番

不用品情報
譲ります

五百円◆食卓いす五百円
五千円◆日本昔話カセット八巻と絵本セット一万円◆ベビーカー五千円◆歩行者用ヘルメットA型ベビーカー無料
[スポーツ用品・楽器・ウォーキングマシン一万円◆ゴルフバタマット無料◆フギーボード四千円◆電気オルガン千円◆日用雑貨◆金庫五千円◆万能物干し台一万円◆ペット用おり無料◆傘立て二千円◆座ぶとん五枚組二千円
[ハガキに希望品名(一子供用品)◆ベビーカー製本箱三千円
[電気製品]◆英文タイプライター無料◆二槽式洗濯機無料◆ホットドレ付きティーパーツ千円◆小型冷蔵庫無料◆冷蔵庫一七〇と一万円
[子供用品]◆ベビーカー製本箱三千円
[電気製品]◆英文タイプライター無料◆二槽式洗濯機無料◆ホットドレ付きティーパーツ千円◆小型冷蔵庫無料◆冷蔵庫一七〇と一万円
[子供用品]◆ベビーカー製本箱三千円

品物を譲りたい人は、7月24日(金)までに、電話で申し込んでください。価格は一万円までで、衣料品・食料品・自転車は扱いません。
[電話番号 ☎67-8613番]



松戸レディスのモットーは「和と健康」。「強さ」はおまけ

第11回全国ママさんバスケットボール交歓大会県予選会で、松戸レディスが連続11回目の優勝。準優勝の常盤平レディスとともに、7月24日山口県萩市で行われる全国大会に出場します。

ここ数年主力選手の出産などで、全国大会で振るわなかった松戸レディスですが、「今年は、フルメンバーでがんばります」とのこと。

ママさんパワーに期待が寄せられます。

ママさんパワー全開！ 松戸レディス全国大会へ



カワウ

黒い身体 長い首とくちばし
白と黄のほお 背中茶褐色

全長 81cm
翼開長 130cm
見られる場所 江戸川

以前はあまり見かけませんでしたが、上野動物園内の島で繁殖し始めてから急に数が多くなりました。昼は東京湾の浅瀬や江戸川などで魚を捕り、夜は上野に戻ります。朝夕の餌(えさ)場との往復の時にきれいな編隊で飛ぶのでガンの群れと間違える人もいます。

江戸川では集団でいっせいに落ったり浮いたりする姿が見られることもあります。

日本のウグイスによく似たウミウを使いますが、中国ではこのカワウが使われます。

松戸の野鳥

スナップ ショット

あなたの撮ったスナップ写真(街の話題・身近な出来事など)をお寄せください。採用の方には記念品を差し上げます。
園広報課

総作品数、311点

第27回松戸市美術展



力作に、訪れた人も目を奪われます

6月23日から7月5日まで、文化ホールギャラリーで第27回松戸市美術展が開催され、多くの市民が訪れました。

市民がこぞって参加できる美術展として、日本画75点、洋画214点、彫塑22点、総数で311点と、前回よりも30点余り出品が増えました。

年々、出品作の水準が高くなっていると評判の松戸市美術展。あなたも、芸術家を目指してみませんか？



チームワークで勝ち抜こう！

子供たちは元気いっぱい

寒風台こども会が県大会で優勝

寒風台こども会が、第6回全日本少年少女ソフトボール大会の千葉県予選を勝ち抜き、7月31日(金)から滋賀県守山市で行われる、全国大会への出場が決まりました。

「大砲はいないし、選手の体格もほかのチームと比べると見劣りしますが、チームワークはどこにも負けない」と監督の北森さん。全国大会へ向けての最後の調整に余念がないようです。



北森監督と前田くん

キャプテン
前田 智くん
県の予選では、もうだめだと思ったことが何度かありましたが、優勝することができました。全国大会も一生懸命がんばりたいと思います。

まつど文学散歩(40)

大佛次郎

『天皇の世紀』

宿場約千人が集結、中には自刃する者も出たといわれます。
幕末期の小金宿の住民たちの困惑は大変なもので、女性や子供を裏山へ避難させたり、金目のものは穴を掘って隠したり、財産家と目される旧家などは、屋根裏や床下へ逃れる秘密の通路を作ったりして自己防衛したといわれます。

大佛次郎(一八九七―一九七三年)は、横浜生まれ。鎌倉の大仏裏に住んでいたことから、「大佛次郎」のペンネームで執筆し、初期の代表作『鞍馬天狗』は、創作のスーパースターとして、姿三四郎や机竜之助などとともに映画、テレビ、舞台にと大活躍を続けています。

新聞小説として連載した『照る日ももる日』、『赤穂浪士』等により、大衆文学に知的で斬新な作風の新天地を開き、戦後は、荒廃した世相を批判した『帰郷』で芸術院賞受賞。昭和三十九年には文化勲章を受けました。

また、『パリ燃ゆ』など知性あふれる作品を残すなど、通俗的な大衆文学を芸術的な地位にまで高めた功績が高く評価されています。
現在、横浜市の港の見える丘公園に「大佛次郎記念館」があり、その書齋が復元されています。

『天皇の世紀』は、豊富な資料に基づきライフワークともいうべき史伝で、昭和四十二年(四十八年)まで病苦と闘いながら新聞連載千五百五十五回まで書き、著者の死去で未完に終わりました。

この中の「大獄」の章に、幕末の安政の大獄での大老井伊直弼と、水戸藩前藩主徳川齊昭、藩主慶篤親子との確執と、それによってもたらされた水戸街道小金宿の往来のさまが描かれています。



小金宿にある東漸寺

「この時に当り士民の南上せる者幾千人。皆猛進して志願を貫かんとせざるはなし。是に於て江戸水戸両地よりは頻りに有司を派遣して沿道各所を梗塞し、殊に小金宿には諸職の派出甚だ多く厳に関門を鎖してこれを防制せり。故に南上せし者大抵この駅に留められ、爾来続々香集するもの雲霞の如し」(水戸藩資料)
この文は、漢文の持前で誇張してあるかも知れない。しかし、その当時水戸と江戸をつなぐ水街道は、現在東京都内に入っている部分でも、ひろい田野の中である。小金は広い原であった。埃の白い一筋の道が、筑波の山色や霞ヶ浦の水に触れながら、青野を貫いて走っていた。街道ではあるが、平素はあまり旅人も通行人もない路上に、気負い立った武士たちが続々と江戸に向って、連日のように群れをなしていたことで、目立つのが当然であろう。
(『天皇の世紀』)
(市立図書館)