

令和8年度

松戸の教育

松戸市教育委員会



松戸市教育委員会
教育長 波田 寿一

「人と環境が響き合い、未来を育む松戸の教育の実現」
～ 教育の力でみんなが“笑顔”になれる地域社会を目指して ～

教育の役割は、「人づくり」と「環境づくり」です。子供たち一人一人が自らの可能性を伸ばし、未来を切り拓いていく力を育むためには、安心して学び、成長できる環境が欠かせません。

そして、そのような環境の中で育った人が、次世代のためにより良い環境を築いていく。この好循環こそが、これからの松戸の未来を支える礎になると考えております。

また、子供たちをはじめ、市民の皆様一人一人が日々の生活を安心して過ごせる環境を整えることは、教育の基盤であると同時に、地域社会の根幹でもあります。全ての人が安全で、心穏やかに暮らすことができる“まち”であってこそ、子供たちはのびのびと学び、成長することができます。私たちは、皆様の安心・安全を守りながら、誰もが“笑顔”になれる地域社会の実現を目指してまいります。

こうした教育の好循環を実現するためには、教育委員会だけでなく、家庭や地域、学校、関係機関がそれぞれの役割を果たしながら、互いに連携し、共に考え、共に行動していくことが重要です。子供たちは地域社会の中で育ち、地域の大人たちの姿から多くを学びます。だからこそ、地域社会全体で教育に関わり、支えていくことが、より良い「人づくり」と「環境づくり」につながっていくものと確信しております。

さて、令和8年4月より「松戸市教育振興基本計画・第1期」がスタートいたします。本計画は、これまで本市が大切にしてきた「学びの松戸モデル」の理念を踏襲しつつ、社会の変化や多様化する教育課題に的確に対応するため、国や県の教育振興基本計画を参酌しながら、実施期間と具体的な取組を明確に定めた、実効性の高い計画として策定いたしました。計画に掲げた施策を着実に推進し、その成果を次の段階へとつなげていくためには、市民の皆様をはじめ、関係するすべての方々のご理解とご協力が不可欠です。本計画の実現に向け、引き続き温かいご支援を賜りますようお願い申し上げます。

また、「松戸の教育」では、教育行財政の視点から、教育委員会が所管する各種事業内容、学校教育や生涯学習の状況や実態についての報告事項、各種資料等を掲載しています。それぞれ統計的な視点も含め必要な情報を提供させていただきますので、ご参考にしていただければ幸いです。

教育を取り巻く環境は大きく変化しており、子供たちに求められる力も多様化しています。ここで、従来の枠にとらわれない柔軟な発想と、スピード感をもった取り組みが求められます。未来を担う子どもたちの成長は、松戸市の未来そのものです。子どもたちが夢や希望を持ち、自分らしく生きる力を身に付けられるよう、そして誰もが学び続けることのできる持続可能な社会を実現するために、「変化への対応と基本の徹底」の考え方のもと、教育委員会は引き続き全力で取り組んでまいります。

「松戸の教育」は、これまで、多くの教育関係者の皆様のご尽力により、大きな発展を遂げてまいりました。松戸市内の各学校、様々な教育関係施設、地域共生、医療や福祉、文化スポーツなどにかかわる市長部局の関係各課、地域教育団体の皆様に感謝申し上げますとともに、今後も変わらぬご支援をお願いいたします。そして、市民の皆さん一人一人が、自分の良さを意識し、「自立」した主体的な行動ができ、松戸に対し我がまちとの「誇り」を持ち、その良さを次世代に継承していけるような地域社会であってほしいと願います。

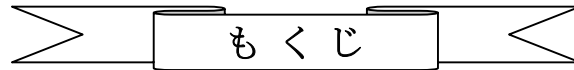

I 教育施策

「2030年に向けた松戸市教育委員会の指針 学びの松戸モデル」	4
令和8年度 松戸市教育施策ポスター	5
松戸市教育委員会人権教育推進基本方針	6
松戸市教育委員会人権教育推進実施計画	7
人権尊重都市宣言	8

II 教育行財政

1 教育行政	
(1) 教育長及び教育委員	9
(2) 教育委員会会議	9
(3) 教育委員会の沿革	10
(4) 機構図	12
(5) 事務分掌	13
(6) 職員配置状況	14
2 教育財政	
(1) 令和8年度一般会計予算	15
(2) 令和8年度教育費予算	15
(3) 児童・生徒1人当たりの教育費	15
(4) 学校建設費の推移	15
3 令和8年度各課の事務事業と予算額	16
4 学校施設	28

III 学校教育

学校教育基本方針	31
令和8年度 松戸市学校教育指導方針	32
1 市内小中学校研修（研究）実績	33
2 令和7年度研究指定校一覧	36
3 市内学校等の状況	
(1) 年度別学校等の推移	38
(2) 学級数、児童・生徒数、職員数	39
(3) 学年別児童・生徒数	41
(4) 中学卒業生の進路状況	43
(5) 松戸市特別支援学級・教室設置校、在籍数、学級数	44
(6) 市立松戸高等学校	46
(7) 学校一覧（市立を除く）	48
4 特別支援教育	49
5 不登校支援	50
6 長期欠席（長欠）状況	51
7 就学援助	52
8 学校保健体育	53
9 学校給食	55

IV 生涯学習

1 生涯学習・市民文化

(1) 社会教育	56
(2) 青少年育成	60
(3) 家庭教育支援	66
(4) 市民文化活動	67
(5) 社会教育関係団体	68

2 文化財の保存と活用

(1) 文化財保護・美術館準備室	69
(2) 博物館	76
(3) 戸定歴史館	78

3 図書館

79

4 施設の利用状況

(1) 社会教育・文化施設	83
(2) 社会教育・文化施設利用状況(図書館、博物館、戸定歴史館を除く)	90

V 資料

教育関係審議会等	94
教育委員及び教育長就任年表	98

I 教育施策

「学びの松戸モデル（松戸市教育振興基本計画・第1期）」

学びの松戸モデル（松戸市教育振興基本計画・第1期） 策定の背景と概要

教育関連個別計画をより強く結びつけながら総合的に推進するための指針として策定しました。

指針「学びの松戸モデル」

期間	令和2(2020)年度～令和11(2029)年度
基本理念	ことばを育み、人がつながる 学びの松戸 ～文化と教養のまちづくり～
期待する姿	【自立】主体的に行動し、人生を切り拓く 【誇り】松戸ならではの価値や魅力を考え、次世代へ継承、他者へ発信する 【つながり】互いに認め合い、助け合いながら、地域づくりに取り組む 【視点】何を学ぶ（学び内容・機会） ①歴史、文化、伝統、芸術を学ぶことができるようにします ②市民の主体性を育みます ③子どもたちに知恵や知識の取れた「生きる力」を育みます ④学びたいときに学ぶ機会をつくり出します ⑤学びたいときに学ぶ準備をつくり出します ⑥子どもたちのための安心、安全、快適な学習環境を確保します ⑦子どもたちのための安心、安全、快適な学習環境を確保します ⑧魅力ある市立高校づくりに進めます ⑨魅力ある市立高校づくりに進めます（学びの支援） ⑩多様な主体の連携・協働で学びを支えます ⑪学びたい市民の自主的な学びを支えます
基本施策	

国・教育振興基本計画

第4期	令和5(2023)年度～令和9(2027)年度
基本方針	①2040年以降の社会を見据えた持続可能な社会の創り手の育成 ②日本社会に格差したウェルビーイングの向上
方向性	①グローバル化する社会の持続的な発展に向けて学び続ける人材の育成 ②誰一人取り残されず、全ての人の可能性を引き出す共生社会の実現に向けた教育の推進 ③教育や家庭と共に学び支え合う社会の実現に向けた教育の推進 ④教育デジタルトランスフォーメーション(OX)の推進 ⑤計画の実効性確保のための基礎整備、対話

平成18(2006)年度に全面改正された教育基本法に基づき、政府が策定する教育に関する総合計画として、国版の教育振興基本計画を策定しています。

県・教育振興基本計画

第4期	令和7(2025)年度～令和11(2029)年度
基本理念	人生をしっかりと切り拓き、千葉の未来を創る「人」の育成 ～一人一人の可能性を最大限に伸ばし、自分らしく活躍するために～
方向性	①子供たちの自信を育む教育の土台づくり ②未来を切り拓く「人」の育成 ③地域全体で子供を育てる体制と全ての人が活躍できる環境づくり

国の教育振興基本計画を参考に、「千葉県教育振興基本計画」を策定しています。



国・県の動きを受けた本市の動き

◆ 国や県の政策との整合性をさらに図るため、これまで本市の教育行政を推進してきた指針「学びの松戸モデル」と、国・県の教育振興基本計画などを照らし、指針「学びの松戸モデル」を踏襲した本市の教育振興基本計画を策定することとなりました。

学びの松戸モデル（松戸市教育振興基本計画・第1期）

◆ 生涯学習（ただし、市長が管理し、及び執行する教育に関する事務は除く。）及び松戸市教育委員会が所管する小学校・中学校・高等学校の学校教育を対象範囲としています。

◆ 市民の姿
誇り
つながり
夢
挑戦
思いやり

◆ 基本理念
ことばを育み、人がつながる 学びの松戸
～文化と教養のまちづくり～

◆ 教育行政の推進に当たっては、変化への適応のみにとらわれず、徹底すべし基本では何かを念頭に置いて事に当たること大切であり、このような視点を持ち、全ての市民が安心安全な教育環境の中で笑顔になれることを願い、本市教育の進むべき方向性を本市の教育振興基本計画に示し、教育施策を展開していきます。

計画の対象

◆ 令和8(2026)年度から令和12(2030)年度までの5年間を計画期間としています。

計画の位置づけ

◆ 本市の教育振興基本計画は、「市民アクションプラン」調査「子供アクションプラン」を実施し、市民の意見を参考にしたうえ、「松戸市教育振興基本計画」において調査審議し、策定します。

計画の期間

◆ 令和8(2026)年度から令和12(2030)年度までの5年間を計画期間としています。

計画の位置づけ

◆ 本市の教育振興基本計画は、「市民アクションプラン」調査「子供アクションプラン」を実施し、市民の意見を参考にしたうえ、

目標1 学び意欲の育成と確かな学力の向上

基本施策1 松戸らしい教育課程による小中学校における確かな学力の向上
基本施策2 幼児教育と小学校教育の接続の円滑化
基本施策3 市立高校教育の推進

目標5 学校・家庭・地域の連携と協働の推進

基本施策10 地域の教育力の向上と地域の教育資源の活用
基本施策11 市民の学習機会の確保と地域人材の育成
基本施策12 松戸の歴史・文化の保存・活用と郷土愛の醸成
基本施策13 文化・芸術に触れ、親しむ機会の確保

目標6 人生100年時代を見据えた生涯学習の推進

基本施策11 市民の学習機会の確保と地域人材の育成
基本施策12 松戸の歴史・文化の保存・活用と郷土愛の醸成
基本施策13 文化・芸術に触れ、親しむ機会の確保

目標2 豊かな心の育成

基本施策4 子供の権利利益の擁護と道徳教育・人権教育の充実
基本施策5 豊かな心を育む活動の充実
基本施策6 学校保健・体育、食育の充実

目標3 健やかな体の育成

基本施策6 学校保健・体育、食育の充実
基本施策7 個別の支援を必要とする子供たちへの対応
基本施策8 多文化理解と帰国・外国人児童生徒への支援の充実
基本施策9 多様な教育ニーズへの対応と社会的包摂

目標7 教育デジタルトランスフォーメーション(OX)の推進

基本施策14 教育DXの推進
基本施策15 子供たちが適切な教育を受けられる体制や環境の整備

目標8 指導体制・教育環境の整備

基本施策15 子供たちが適切な教育を受けられる体制や環境の整備

目標9 魅力ある教育施設の整備

基本施策16 より質の高い安全安心で魅力ある教育施設の構築
基本施策17 適正配置を含めた魅力ある学校のあり方の検討、老朽化対策を進めます。松戸駅周辺の文化拠点整備を推進します。社会教育施設の老朽化対応及び再整備を進めます。

目標10 教育振興基本計画の推進

基本施策18 教育振興基本計画の推進

目標11 教育振興基本計画の推進

基本施策19 教育振興基本計画の推進

目標12 教育振興基本計画の推進

基本施策20 教育振興基本計画の推進

策定のプロセス

◆ 本市の教育振興基本計画は、「市民アクションプラン」調査「子供アクションプラン」を実施し、市民の意見を参考にしたうえ、

策定のプロセス

◆ 本市の教育振興基本計画は、「市民アクションプラン」調査「子供アクションプラン」を実施し、市民の意見を参考にしたうえ、

策定のプロセス

◆ 本市の教育振興基本計画は、「市民アクションプラン」調査「子供アクションプラン」を実施し、市民の意見を参考にしたうえ、

策定のプロセス

◆ 本市の教育振興基本計画は、「市民アクションプラン」調査「子供アクションプラン」を実施し、市民の意見を参考にしたうえ、

計画の推進

◆ 本計画では目標を設定し、目標達成に向けて取り組むことにも、評価、評価により改善につなげます。

計画の推進

◆ 本計画では目標を設定し、目標達成に向けて取り組むことにも、評価、評価により改善につなげます。

計画の推進

◆ 本計画では目標を設定し、目標達成に向けて取り組むことにも、評価、評価により改善につなげます。

計画の推進

◆ 本計画では目標を設定し、目標達成に向けて取り組むことにも、評価、評価により改善につなげます。

令和8年度 松戸市教育施策ポスター

ことばを育み 人がつながる

学びの松戸

～文化と教養のまちづくり～

目標1

学ぶ意欲の育成と 確かな学力の向上

- 一人ひとりの学びを尊重しながら、対話や協働を取り入れた授業づくりを推進します。
- 論理的・批判的思考力やコミュニケーション能力を育む指導の充実を図るため、言語活用科のワークブック及び指導案を更新します。

目標2

豊かな心の育成

- 子どもの人権が尊重された学校や社会づくりを推進します。
- いじめの未然防止のための専門的な支援体制を一層整え、対応強化を図ります。

目標3

健やかな体の育成

- 医師会、歯科医師会、薬剤師会との連携を深め、運動事業「まちっぴろプロジェクト」「フッ化物洗口事業」「薬物乱用防止」などの充実・拡大に取り組みます。

目標4

多様な教育ニーズへの 対応と社会的包摂

- 特別支援学級の全校設置を進めるとともに、特別支援教育における校内支援体制の構築を目指します。
- 不登校児童生徒について、ごとの関係機関にもつなごうと取り組んでまいります。

目標5

学校・家庭・地域の 連携と協働の推進

- コミュニティ・スクールの新設を検討するとともに、地域学校協働活動を継続して行います。
- 家庭教育学級を市立小学校全校で開設するなど、家庭における教育力の向上を図ります。

目標6

人生100年時代を 見据えた生涯学習の推進

- 子どもたちが本の魅力を実感し、読書のきっかけをつくる取組みとして「松戸っ子おすすめ本」POPコンクールを実施します。
- 戸定邸や旧廣藤邸などの特別な会場を活用し、イベントを実施する「松戸版ユニークベニュー」を推進します。
- 戸定歴史館では、企画展「つたえたる×つながる～美術と歴史の眼で見ると～」と「(仮)タイムスリップ・トラベルー徳川昭武と旅行ー」を開催します。
- 市立博物館では、「考古分野 夜を駆けるー野原泰行・牧士・村人たちー」を同時開催します。

目標7

教育デジタルトランス フォーメーション (DX)の推進

- 個別最適な学びや協働的な学びを一体的に進められるよう、授業におけるICTの活用事例やデジタルドリルの活用事例を市内小中学校に周知します。

目標8

指導体制・ 教育環境の整備

- 共同学校事務室を市内全域に設置し、事務職員の効率化を進め学校全体の業務改善を図ります。
- 新たにスクロールガードへの指導助言等を行うスクロールガード・リーダーを配置します。

目標9

魅力ある 教育施設の整備

- 魅力ある学校施設のあり方について、本市全体の方向性を示す「(仮)松戸市新しい学校施設のあり方基本方針」の令和9年度での策定に向けて取り組みます。
- 常盤平地域のまちづくりにあわせ「(仮)常盤平地区教育環境整備方針」の策定に着手します。

松戸市教育委員会事務局
みらい教育創造部 教育政策推進課
☎047-703-9811

こちらの二次元QRコードから
「令和8年度教育施策方針」が
ご覧になれます。▶



松戸市教育委員会人権教育推進基本方針

〔平成9年3月策定〕

基本方針

憲法、教育基本法に定める人権尊重の理念に基づき、「人権教育のための国連10年」をはじめとする人権尊重の国際的な潮流、地域改善対策協議会意見具申に見られる同和問題早期解決のための国民的な動向の中で、松戸市教育委員会は、同和問題をはじめとする様々な人権問題を解決するために人権尊重の啓発、教育を充実することを基本的な課題とする。

基本計画

松戸市教育委員会は、人権尊重を基本とし、次の事項を重点目標とする。

- 1 人権教育推進体制及び啓発体制を整備する。
- 2 教育委員会職員並びに学校教職員に対し、同和問題をはじめとする様々な人権問題の教育・研修の推進を通し、職員の人権意識の高揚を図る。
- 3 学校同和教育をはじめとする様々な人権問題の教育の推進を通し、児童生徒の人権意識の高揚を図る。
- 4 社会同和教育をはじめとする様々な人権問題の教育の推進を通し、市民の人権意識の高揚を図る。
- 5 各界の人権教育指導者を養成する。

考慮すべき事項

人権保障を巡る国際的な動向、国・県の同和行政の流れ、「松戸市人権施策に関する基本方針」をはじめとする、松戸市のすべての部局における施策に十分配慮し、有効な実施計画のもとに、事業の推進にあたる。

松戸市教育委員会人権教育推進実施計画

〔平成9年3月策定〕

共通事項

次の各分野などについては、基本的人権の侵害事例が顕著に現れることに十分な配慮をするとともに、今後顕在化するであろう人権にかかる多くの諸問題についても柔軟な対応を図るものとする。

また、人権侵害の事例について十分な研究を行い、その再発防止のために最も有効な教育・啓発の方法を追求するものとする。

一方においては、憲法をはじめとして様々な人としての権利が成文化されていることにも改めて十分な配慮をし、人権教育推進実施計画を定める。

- 性差別の問題 ○子供の問題 ○高齢者の問題 ○障害者の問題 ○同和問題
- 外国籍市民の問題 ○特定疾病患者の問題

実施計画

- 1 人権教育推進体制及び啓発体制を整備する。
 - (1)教育委員会における人権教育の推進を図るため、人権教育に関する担当官を設置する。
 - (2)人権教育にかかる資料・情報等を収集し、関係機関に提供する。
 - (3)有効な啓発プログラムを開発する。
- 2 教育委員会職員並びに学校教職員に対し、同和問題をはじめとする様々な人権問題の教育・研修の推進を通し、職員の人権意識の高揚を図る。
 - (1)高い人権意識に裏付けられた行政運営のため、教育委員会職員に対する人権教育・研修を推進し、職員の人権意識の高揚を図る。
 - (2)高い人権意識に裏付けられた教育機関運営のため、教職員に対する人権教育・研修を推進し、教職員の人権意識の高揚を図る。
- 3 学校同和教育をはじめとする様々な人権に関する教育の推進を通し、児童生徒の人権意識の高揚を図る。
 - (1)児童生徒への人権尊重の教育を推進するため、教職員の人権教育・研修を積極的に支援する。
 - (2)全教育活動を通して、児童生徒の発達段階に適応した人権尊重の教育を推進する。
 - (3)学校訪問等による、人権教育推進のための指導・助言を行う。
 - (4)児童生徒の発達段階に即した教材の研究を行う。
- 4 社会同和教育をはじめとする様々な人権問題の教育の推進を通し、市民の人権意識の高揚を図る。
 - (1)人権教育に関する指導者を積極的に養成する。
 - (2)あらゆる機会を捉えて、人権学習の機会を提供する。
 - (3)社会教育関係団体への啓発活動を行う。
 - (4)人権教育の推進のため、全ての社会教育機関の支援体制を構築する。
 - (5)社会啓発のためのリーフレット等の整備を図る。
- 5 各界の人権教育指導者を養成する。

市民各界に同和問題をはじめとする様々な人権問題の啓発指導者を養成する。

人権尊重都市宣言

－ 優しい心を育むまち 松戸をめざして －

人はすべて、かけがえのない平等な存在として尊重され、幸せに生きる権利をもっています。

この人類普遍の原理である基本的人権は、日本国憲法にも保障され、人権を擁護する努力が続けられてきました。

しかし、今もなお、さまざまな人権問題が存在しており、その解決は国内だけでなく世界的な課題になっています。

私たちは、一人ひとりの個性や生き方が尊重され、差別や偏見などによる人権侵害のない社会の実現をめざして努力します。

世界人権宣言50周年にあたり、私たちは、すべての人が安心して暮らせるまち「ふるさと松戸」を築くことを誓い、ここに「人権尊重都市」を宣言します。

平成10年12月10日 松戸市

II 教育行財政

1 教育行政

(1) 教育長及び教育委員

(令和8年5月1日現在)

職名	氏名	任期	期数
教育長	波田 寿一	令和 6年 4月 1日 ~ 令和 9年 3月31日	1期
教育職務代理者	武田 司	平成27年 4月 2日 ~ 令和 9年 4月 1日	3期
委員	伊藤 誠	平成27年10月 3日 ~ 令和 9年10月 2日	3期
委員	山形 照恵	平成28年10月 8日 ~ 令和10年10月 7日	3期
委員	中西 茂	令和 3年 3月25日 ~ 令和11年 3月24日	2期
委員	和座 一弘	令和 3年10月 8日 ~ 令和11年10月 7日	2期

※教育長職務代理者の任期は、教育委員としての任期です。

(2) 教育委員会会議

会議の開催

定例会	原則として、毎月第2木曜日に開催
臨時会	教育長が必要と認めたとき又は委員2人以上からの請求があったときに開催

会議に付した主な議案（令和5年度～令和7年度）

区 分		令和5年度	令和6年度	令和7年度
開催回数（回数）		13	13	13
	定例会	12	12	12
	臨時会	1	1	1

議案件数（件数）	令和5年度	令和6年度	令和7年度
① 教育行政の運営に関する基本方針を定めること。	1	4	8
② 教育委員会の規則及び訓令の制定又は改廃をすること。	10	6	17
③ 予算その他議会の議決を要する事件の議案について、市長に意見を申し出ること。	9	15	16
④ 教育機関の設置又は廃止をすること。			
⑤ 教育機関の敷地の選定又は変更をすること。			
⑥ 教育機関の施設の整備計画を定めること。		1	
⑦ 校長、教員その他教育関係職員の人事の一般方針を定めること。	2	3	3
⑧ 教育長、部長、課長、教育機関（小学校及び中学校の県費負担教職員を除く）の職員の任免その他の人事に関する事。	4	4	5
⑨ 県費負担教職員の分限（傷病による休職を除く）、懲戒、校長の任免、その他の進退について内申すること。			
⑩ 学校職員を除く教育関係職員の分限（傷病による休職を除く）及び懲戒の処分を行なうこと。			
⑪ 附属機関の委員を任命し、又は委嘱すること。	10	7	8
⑫ 教育功労者の表彰に関する事。	4	4	6
⑬ 市立小学校、中学校及び高等学校の通学区を設定し、または変更すること。	1	2	1
⑭ 教科書用図書採扱及び教材の取り扱いに関する一般方針を定めること。	2	3	3
⑮ 教育関係職員の研修の実施に関する一般方針を定めること。			
⑯ 文化財の指定及び選定並びに解除を行うこと。	2	1	7
⑰ 教育委員会がその当事者である争訟に関する事。	2	2	
⑱ 請願及び重要な陳情の処理に関する事。			
⑲ 教育委員会の権限に属する事務の管理及び執行の状況の点検及び評価に関する事。	1	1	1
⑳ 前各号に掲げるもののほか、重要かつ異例に属する事項。	1		

〔教育総務課〕

(3) 教育委員会の沿革

昭和	平成
27	3
28	4
29	5
33	6
34	7
38	8
39	9
42	10
43	11
44	12
45	13
46	15
47	17
48	21
49	22
50	24
51	25
52	
53	
55	
56	
59	
平成	
元	
2	

平成		
26	4月 1日	・生涯学習推進課の新設 ・青年館の廃止
組織	—	生涯学習部 教育企画課・教育財務課・教育施設課 社会教育課・生涯学習推進課・スポーツ課 市民会館 図書館・戸定歴史館・博物館 学校教育部 学務課・指導課・保健体育課・教育研究所 市立高校
27	4月 1日	・教育委員会制度改革…教育長・教育委員長を 一本化した新「教育長」 の設置
	5月 15日	・松戸市社会教育計画策定 ・松戸市図書館整備計画策定
28	4月 1日	・東松戸小学校開校 ・教育企画課に教育改革室を新設
31	4月 1日	・第一中学校みらい分校（公立夜間中学校）開校
令和		
2	3月	・「松戸市子どもの読書活動推進計画」の策定
3	2月 4日	・学びの松戸モデル策定
	4月 1日	・指導課に児童生徒指導対策室を新設 ・事務局機構改革…教育財務課・教育施設課が 学校教育部へ移管
組織	—	生涯学習部 教育企画課・社会教育課・生涯学習推進課 スポーツ課・市民会館・図書館・戸定歴史館 博物館 学校教育部 学務課・指導課・保健体育課・教育研究所 教育財務課・教育施設課・市立高校
4	4月 1日	・事務局機構改革 ・生涯学習部に教育総務課、教育政策研究課、 文化財保存活用課の新設 ・博物館及び戸定歴史館を文化財保存活用課へ 統合 ・市民会館を社会教育課へ統合 ・学校教育部に学校財務課、学習指導課、 児童生徒課の新設 ・教育施設課を学校施設課に名称変更
組織	—	生涯学習部 教育総務課・教育政策研究課・社会教育課 文化財保存活用課・スポーツ課・図書館 学校教育部 学校財務課・学務課・学習指導課・児童生徒課 学校施設課・市立高校
	11月 1日	・「松戸市スポーツ推進計画」の策定
5	4月 1日	・「第二次松戸市社会教育計画」の策定 ・「松戸市文化財保存活用地域計画」 の策定 ・「松戸市立博物館」リニューアル基本 構想・基本計画」の策定 ・学習指導課内に特別支援教育対策室 を設置

令和		
6	4月 1日	・事務局機構改革 ・スポーツ課を市長部局へ移管
組織	—	生涯学習部 教育総務課・教育政策研究課・社会教育課 文化財保存活用課・図書館 学校教育部 学校財務課・学務課・学習指導課 児童生徒課・学校施設課・市立高校
7	4月 1日	・学校保健担当室を学校保健安全担当室 に名称変更 ・学習指導課に特別支援教育担当室を新設
8	3月	・「第2次松戸市子どもの読書活動推進計画」 の策定 ・「学びの松戸モデル（松戸市教育振興基本計 画・第1期）」の策定
	4月 1日	・事務局機構改革 ・みらい教育創造部の新設。同部に教育総務課 ・教育政策推進課・学校施設課を移管。 ・教育政策研究課を教育政策推進課に名称変更 ・特別支援教育担当室を廃止し、特別支援教育 課を新設。 ・社会教育課施設担当室を市長部局へ移管。
組織	—	みらい教育創造部 教育総務課・教育政策推進課・学校施設課 生涯学習部 社会教育課・文化財保存活用課・図書館 学校教育部 学校財務課・学務課・学習指導課・特別支援教 育課・児童生徒課・市立高校

(4) 機 構 図

(令和8年4月1日現在)

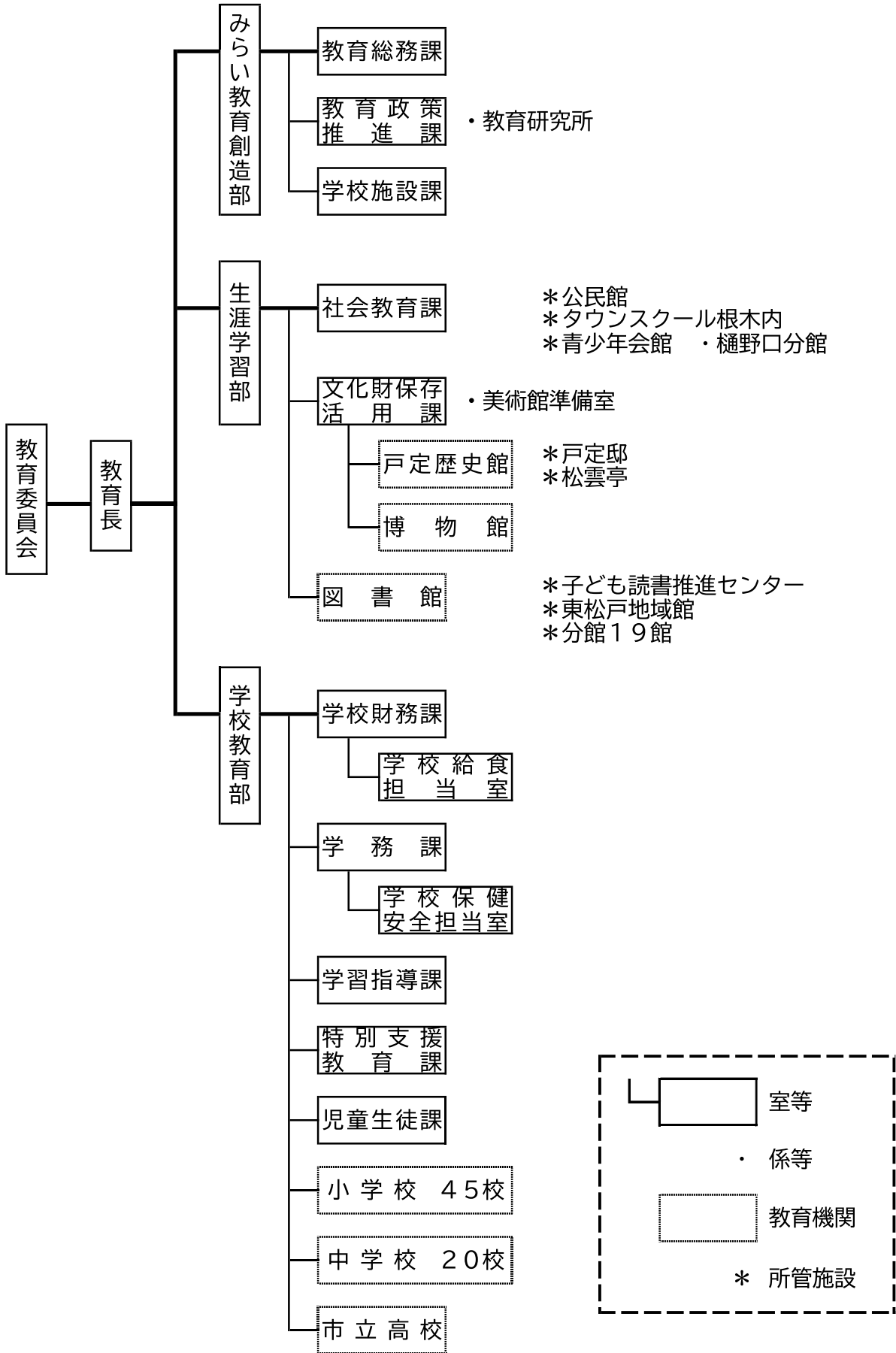

〔教育総務課〕

(5) 事務分掌

《みらい教育創造部》

(令和8年4月1日現在)

所属名	室等	事務の概目
教育総務課 366-7455		<ul style="list-style-type: none"> ・事務事業の管理改善、組織内部の危機管理、教育長の秘書、儀式・表彰、組織・定数、職員の給与・人事・福利厚生及び公務災害補償・服務・研修・安全衛生に関すること。 ・教育行政の主要施策に係る連絡調整、教育行政の総合調整、教育行政に関する公聴・相談、予算、決算及び会計に係る連絡調整、市議会との連絡調整、規則・訓令等の審査、公告式に関すること。 ・教育委員会会議、委員会事務局内の連絡調整、各課に属しない事務の調整に関すること。 ・物品(学校配分予算に係る物を除く)の購入・出納決定処理、共用物品の管理、購入に係る契約に関すること。 ・寄附の採納に関すること(学校を除く)、公印、教育委員会内の省エネルギー対策に関すること。 ・人権教育推進のための総合調整に関すること。
教育政策 推進課 703-9811		<ul style="list-style-type: none"> ・教育行政の諸課題に対応した施策の検討、企画、立案、調整及び広報活動等に関すること。 ・教育振興基本計画の企画、策定、推進及び調整に関すること。 ・教育振興審議会に関すること。
	<教育研究所>	<ul style="list-style-type: none"> ・教育研究所に関すること。
学校施設課 ・学校施設管理 366-7456 ・学校教育の情報化 331-9800		<ul style="list-style-type: none"> ・学校施設維持管理(市立高等学校を除く)に関すること。 ・学校施設の整備に係る計画の企画・策定・推進・調整・国庫補助金等に関すること。 ・学校施設に係る土木工事の設計・施工管理並びに関係機関との総合調整に関すること。 ・学校用地の買収・借上げ・管理・登記に関すること。 ・学校教育の情報化に係る企画立案、環境整備及び運用、指導及び調整に関すること。

《生涯学習部》

所属名	室等	事務の概目
社会教育課 367-7813		<ul style="list-style-type: none"> ・社会教育行政の総合調整、基本的計画の企画、策定、推進及び総合調整、施策に係る関係機関との連絡調整、市民の文化活動の支援、各種の講座、講演会等に関すること。 ・青少年会館、公民館及びタウンスクール根本内の管理運営に関する総合調整、使用の申請、許可及び公金の授受に関すること。 ・社会教育関係団体(社会体育に関するものを除く)、青少年団体等の育成指導、社会教育委員会議、文化施設建設基金に関すること。 ・成人式、青少年の育成支援、家庭教育の支援に関すること。 ・社会教育施設の維持管理に関すること。
文化財保存 活用課 382-5570		<ul style="list-style-type: none"> ・文化財行政の基本的計画の企画、策定及び調整、調査、指定及び保存、活用に関すること。 ・財産の管理、埋蔵文化財の発掘及び整理、学芸員の指導、育成及び管理に関すること。 ・郷土遺産基金文化財審議会に関すること。 ・博物館の観覧料の徴収、物品の管理、施設及び設備の維持管理に関すること。
	<美術館準備室>	<ul style="list-style-type: none"> ・美術館等の開設、美術資料等の収集、保存、管理及び展示、調査及び研究、整理、修理及び記録、美術品等選定評価委員会、美術品等取得基金に関すること
	<博物館>	<ul style="list-style-type: none"> ・博物館に関すること。
	<戸定歴史館>	<ul style="list-style-type: none"> ・戸定歴史館に関すること。
図書館 365-5115		<ul style="list-style-type: none"> ・資料の収集・選定・整理・保存・配架、貸出・返却事務、相互貸借、巡回に関すること。 ・参考調査・読書案内、講座及び講演会等の行事の開催に関すること。 ・読書会及び家庭文庫等読書団体に対する指導・助言、図書館奉仕に関すること。 ・予算、経理、物品の管理、電算システムの管理、文書の収発・保存、公印の管理、施設設備の維持管理、調査・統計、広報、図書館に対する寄附の受入れに関すること。

《学校教育部》

所属名	室等	事務の概目
学校財務課 366-7460		<ul style="list-style-type: none"> ・学校教育行政の総合調整、基本的計画の企画、策定、推進及び調整、施策に係る関係機関との連絡調整に関すること。 ・部の企画、人事、研修、組織、危機管理、予算、決算及び会計に係る所管部門との連絡調整、学校(市立高等学校を除く)に対する寄附の採納に関すること。・就学奨励、定時制教育振興会に対する助成に関すること。 ・学校の予算及び決算(他課の所掌に属するものを除く)、管理運営に係る諸務(他課の所掌に属するものを除く)、学校経理事務の執行管理、学校用備品(給食備品を除く)の教材及び教具の整備、管理、廃棄物等の処理に関すること。
	<学校給食担当室>	<ul style="list-style-type: none"> ・学校給食費、学校給食の運営及び管理、調査及び統計に関すること。
学務課 366-7457		<ul style="list-style-type: none"> ・市立小中学校及び市立高等学校の設置及び廃止、管理(学校施設課の所掌に属するものを除く)及び運営、通学区域、学区審議会、学級編制(市立高等学校を除く)、学齢児童、生徒の就学及び転入学等に関すること。 ・県費負担教職員(以下「教職員」という)の人事、給与及び服務、福利厚生、管理指導、学校事故に伴う法務、職員団体(教職員及び市立高等学校の教員の組織する団体に限る)、教職員の安全衛生に関すること。 ・教職員並びに児童及び生徒に係る調査及び統計(学習指導課の所掌に属するものを除く)に関すること。 ・市立高等学校の教育施策、校長及び教員(以下「教員」という)の人事、定数及び服務、教科用図書の採択、入学選抜に関すること。
	<学校保健安全担当室>	<ul style="list-style-type: none"> ・児童、生徒及び教職員の健康管理、学校保健に係る調査及び統計、学校保健会に関すること。 ・児童、生徒及び就学時の健康診断、医療に係る援助費の支給、安全管理に関すること。 ・学校医、学校歯科医及び学校薬剤師、日本スポーツ振興センターに関すること。
学習指導課 366-7458		<ul style="list-style-type: none"> ・学校教育指導方針の企画、教育課程及び教育内容、教科用図書の採択(市立高等学校を除く)、教科用図書の給与、教材及び教具の取扱い、副読本の発行に関すること。 ・学校教育についての専門的事項の指導、教育職員の研修、教育研究団体の育成及び指導、研究学校、教育支援委員会、学校同和教育に関すること。 ・教職員並びに児童及び生徒に係る調査及び統計に関すること。 ・学校体育の振興、保健体育に係る教育課程の指導、体育設備についての指導に関すること。
特別支援 教育課 366-7458		<ul style="list-style-type: none"> ・特別支援教育に関すること。 ・教育職員の特別支援研修に関すること。 ・教育支援委員会に関すること。 ・医療的ケア児等に関すること。
児童生徒課 366-7461		<ul style="list-style-type: none"> ・生徒指導及び教育職員の研修、少年センターに係る市長部局との連携、学校警察連絡協議会、いじめ防止対策委員会、不登校支援、不登校支援の研修及び調査、教育相談、スクールソーシャルワーク事業に関すること。

[教育総務課]

(6) 職員配置状況

(令和8年4月1日現在)

区分	組織	教育長	部長相当職	次長相当職	課長相当職	館長相当職	所長相当職	課長代理	補佐	主幹	管理主事	係長・主査	指導主事	管理主事	主任主事	主任技師	主事	技師	主事補	技師補	所属付	再任用職員	計	
教育長		1																					1	
みらい教育創造部	部長		1																				1	
	審議監																							
	参事監																							
	教育総務課					2		1	2		4		2	2								2	15	
	教育政策推進課			1					2				2	1	2								1	9
	学校施設課					1		2	1		9		4	1									1	19
生涯学習部	部長		1																				1	
	審議監																							
	参事監																							
	社会教育課					1		5			5		4	3								1	19	
	文化財保存活用課					3		2			8		4	4	2								3	26
	図書館					1		4	2		5		9	5	1								1	28
学校教育部	部長		1																				1	
	審議監																							
	参事監																							
	学校財務課					2		2	1		3		5	6	1								3	23
	学務課					2		5			9		1	1	1									19
	学習指導課					1		4			8		2											15
	特別支援教育課					1		2	1		3													7
	児童生徒課					1		2			6		5	2										16
	市立高校					1			1				2	1									1	6
合計		1	3	1	16	31	8	62	39	27	5											13	206	

〔教育総務課〕

2 教育財政

(1) 令和8年度一般会計予算

款	本年度予算額 (A) (千円)	前年度予算額 (B) (千円)	比較 (A) - (B) (千円)	構成比 (%)	伸長率 (%)
議 会 費	826,927	816,502	10,425	0.4%	1.3
総 務 費	16,487,731	16,400,657	87,074	8.5%	0.5
民 生 費	101,286,657	97,532,547	3,754,110	52.1%	3.8
衛 生 費	15,494,631	15,122,842	371,789	8.0%	2.5
労 働 費	115,198	100,639	14,559	0.1%	14.5
農 林 水 産 業 費	375,372	324,659	50,713	0.2%	15.6
商 工 費	927,038	886,242	40,796	0.5%	4.6
土 木 費	15,613,196	15,708,652	▲ 95,456	8.0%	▲ 0.6
消 防 費	7,273,949	6,860,096	413,853	3.7%	6.0
教 育 費	19,708,574	26,211,061	▲ 6,502,487	10.1%	▲ 24.8
災 害 復 旧 費	1	1	0	0.0%	0.0
公 債 費	16,100,724	14,716,100	1,384,624	8.3%	9.4
予 備 費 他	300,002	300,002	0	0.2%	0.0
合 計	194,510,000	194,980,000	▲ 470,000	100.0%	▲ 0.2

〔教育総務課〕

(2) 令和8年度教育費予算

項	本年度予算額 (A) (千円)	前年度予算額 (B) (千円)	比較 (A) - (B) (千円)	構成比 (%)	伸長率 (%)
教 育 総 務 費	3,520,544	3,519,535	1,009	17.9%	0.0
小 学 校 費	4,760,079	9,110,297	▲ 4,350,218	24.2%	▲ 47.8
中 学 校 費	1,822,808	4,517,901	▲ 2,695,093	9.2%	▲ 59.7
高 等 学 校 費	937,708	1,196,288	▲ 258,580	4.8%	▲ 21.6
社 会 教 育 費	3,439,863	2,718,700	721,163	17.5%	26.5
保 健 体 育 費	5,227,572	5,148,340	79,232	26.5%	1.5
合 計	19,708,574	26,211,061	▲ 6,502,487	100.0%	▲ 24.8

〔教育総務課〕

(3) 児童・生徒1人当たりの教育費（決算額）

	年度	児童・生徒数	教育費(学校管理費 ・教育振興費)	1人当たりの 教育費
		5月1日現在[A] 公立 (人)	[B] (千円)	[B]/[A] (円)
小 学 校	R8	21,691	4,415,827	203,579
	R7	21,983	3,037,593	138,179
	R6	22,231	3,606,694	162,237
	R5	22,353	3,527,324	157,801
	R4	22,555	3,608,508	159,987
中 学 校	R8	10,537	1,620,058	153,749
	R7	10,574	1,548,822	146,475
	R6	10,591	2,101,989	198,469
	R5	10,655	1,849,230	173,555
	R4	10,728	1,596,454	148,812

(注) 教育費：令和7年・令和8年度は当初予算額

(4) 学校建設費の推移（決算額）

年 度	小 学 校	中 学 校	高等学校
	事 業 費 (千円)	事 業 費 (千円)	事 業 費 (千円)
R8	344,252	202,750	0
R7	6,072,704	2,969,109	0
R6	1,175,611	131,398	0
R5	823,093	71,213	0
R4	279,230	119,925	0

(注) 事業費：令和7年・令和8年度は当初予算額

〔教育総務課〕

3 令和8年度各課の事務事業と予算額

《教育総務課》

(単位：千円)

事務事業名	事務事業の主な内容	予算額
教育委員会運営事業	地方教育行政の組織及び運営に関する法律の本旨の徹底実施を図るため、教育委員会相互の連絡協議を緊密にする。	7,205
事務局運営事業	学校に勤務する事務員及び用務員等に業務に必要な被服を貸与する。会計年度任用職員の健康を管理するため、健康診断を行う。	20,908
人材育成事業	スキルアップ等のために職員を対象に研修会を実施する。	740
小学校管理運営事業	学校の円滑な運営を図るため、地域人材を活用することで、学校施設の利便性の向上や教職員の負担軽減を図る。	32,105
中学校管理運営事業	学校の円滑な運営を図るため、地域人材を活用することで、学校施設の利便性の向上や教職員の負担軽減を図る。	1,503
高等学校管理運営事業	市立高等学校を円滑に運営するための管理業務。	1,600

《教育政策推進課》

(単位：千円)

事務事業名	事務事業の主な内容	予算額
教育振興審議会委員報酬 6人	教育振興基本計画等に関して調査審議する教育振興審議会を運営する。	204
事務局運営事業	教育広報誌「みらいドア」の制作などを通じて、松戸市の教育の魅力を分かりやすく発信する。 「(仮)松戸市新しい学校施設のあり方基本方針」及び「(仮)松戸市常盤平地区教育環境整備方針」の策定に向け、調査・分析を行う。	17,515
教育研究事業	多様化する社会と複雑化する教育課題に対応するための調査研究を行う。	679
日本語支援事業	日本語教育に関する行政と関係機関等とのさらなる連携に向け、情報交換や課題共有を行う会議体を運営する。	118
学校地域連携事業	学校と地域との連携体制を構築し、開かれた学校づくりと学校支援を通じた地域コミュニティの振興を目指す。	1,660

《学校施設課》

(単位：千円)

事務事業名	事務事業の主な内容	予算額
事務局運営事業	事務局の運営に必要な経費。	18
学習指導事業	市立小中学校における校内研修や各教科等の研修会の実施する。	646
教育情報化推進事業	教育の情報化を推進するため、教育情報ネットワークの基盤等を管理する。	412,322
小学校管理運営事業	教育事務の効率化、情報セキュリティの確保のため、導入システム、ソフトウェア、及び機器（ハードウェア）等を整備・管理する。	24,272
小学校施設維持管理事業	小学校施設の維持管理のため、保守・点検を行うほか、工事及び修繕等を行う。	362,059
小学校外壁改修事業（梨香台小他2校）（継続費）	老朽化により外壁に亀裂や剥がれがあるため改修工事を行う。	1,554,864
小学校教育情報化推進事業	児童の情報活用能力の習得、育成のための教育ICT環境を整備する。	624,778
小学校施設整備事業	小学校施設の整備工事等を行う。	81,060
小学校施設整備事業（東部小学校）（継続費）	東部小学校の公共下水道接続工事を行う。	51,413
小学校冷房化事業	小学校施設への空調設備の設置及び維持管理を行う。	211,779
中学校管理運営事業	教育事務の効率化、情報セキュリティの確保のため、導入システム、ソフトウェア、及び機器（ハードウェア）等を整備・管理する。	14,713
中学校施設維持管理事業	中学校施設の維持管理のため、保守・点検を行うほか、工事及び修繕等を行う。	249,760
中学校教育情報化推進事業	生徒の情報活用能力の習得、育成のための教育ICT環境を整備する。	337,173
中学校施設整備事業	中学校施設の整備工事等を行う。	107,656
中学校冷房化事業	中学校施設への空調設備の設置及び維持管理を行う。	95,094
高校施設維持管理事業	高校施設の維持管理のため、保守・点検を行うほか、工事及び修繕等を行う。	6,957

《社会教育課》

(単位：千円)

事務事業名	事務事業の主な内容	予算額
社会教育委員報酬	社会教育について調査審議する社会教育委員会議の開催に係る委員報酬。	442
社会教育推進事業	市民の社会教育の振興を図るための環境を整える。松戸市の社会教育の振興を図るため、社会教育関係団体への支援を行う。視聴覚ライブラリーを運営する。	5,648
学習機会提供事業	主体的に活動できる自立した市民の育成を目的に、地域の価値や魅力など豊かな教養を育むための多様な講座を提供する。生涯学習に触れ、学習成果として地域還元できるような仕組みづくりを行う。	5,806
家庭教育力向上事業	家庭の教育力の向上を支援するため、子育て中の市民に学習機会を提供する。	4,218
市民文化活動支援事業	松戸市文化祭、美術展、書道展等社会教育関係団体の発表及び交流の場を提供することで、市民文化活動を支援する。	6,891
青少年育成事業	青少年教室等の学校外の体験学習に取り組む機会、青少年団体の成果発表と青少年会館利用者相互の交流の機会を提供する。 青年海外協力隊のJICAボランティア活動を奨励する。	5,154
成人式開催事業	「国民の祝日に関する法律」に定められた「成人の日」の趣旨である、「大人になったことを自覚し自ら生き抜こうとする青年を祝い励ます」ため記念式典を開催する。	9,134
文化ホール管理運営事業	市民の郷土意識並びに教養を深め、文化活動の推進に資するために設置した文化ホールを管理運営する。	3,572
矢切公民館管理運営事業	矢切公民館の施設を適正に維持管理し、快適な施設の提供を図る。	16,705
タウンスクール管理運営事業	タウンスクール根木内の施設を適正に維持管理し、快適な施設の提供を図る。	15,395
青少年会館管理運営事業	青少年会館及び青少年会館樋野口分館等を適正に維持管理し、快適な施設の提供を図る。	62,669
松戸駅ギャラリー管理運営事業	平成元年から平成30年まで市民の展示スペースとして利用していた松戸駅東西連絡通路市民ギャラリーの代替施設として松戸駅東口にギャラリーを整備する。	35,057

《文化財保存活用課》

(単位：千円)

事務事業名	事務事業の主な内容	予算額
文化財保護事業	文化財の保護体制を整備し、指定文化財の保護整備を進めるとともに、文化財の周知に努め、文化財を大切にすることを育てる。	17,286
旧齋藤邸管理運営事業	伝統的古民家を生かして、齋藤邸を有効活用する。	6,101
博物館管理運営事業	博物館利用者が安全で快適な環境で学習できるように施設の適正な整備・維持管理をする。	96,706
博物館管理運営事業(継続費)	博物館の空調設備を工事により改修する。	784,342
美術文化関係事業	美術館等の開設を準備するとともに、松戸ゆかりの美術についての調査及び優れた美術品等の収集、保存、公開を行なう。	26,445

《文化財保存活用課 戸定歴史館》

(単位：千円)

事務事業名	事務事業の主な内容	予算額
戸定歴史館管理運営事業	国指定重要文化財及び国指定名勝である戸定邸の公開と、江戸幕府最後の将軍徳川慶喜の弟で、水戸藩最後の藩主である徳川昭武の事跡を中心に数ヶ月に一度の割合で内容を変更しながら歴史館において展示会を開催し、市民の学習及び文化、芸術活動の場を提供する。	130,511
松雲亭管理運営事業	文化施設である松雲亭の利用促進を図り、社会教育施設として、茶道だけでなく、様々な文化的活動に対し、市民の文化的教養を深めてもらうための機会の提供及び学習の場を適性かつ安全に維持管理する。	208

《文化財保存活用課 博物館》

(単位：千円)

事務事業名	事務事業の主な内容	予算額
博物館管理運営事業	博物館協議会において適正な事業方針を審議する。 総合展示・主題展示・野外展示・映像展示で構成し、市民に郷土の歴史と文化への理解を深めてもらう。令和8年度の展示は、特別資料展「てきおう！先史松戸の生存戦略」、「牧を駆ける-野馬奉行・牧士・村人たち-」、博学連携展示「松戸探検 100年前からのくらしのうつりかわり」、「第11回 博物館アワード作品展」を実施する。 歴史講座等の開催、デジタル情報の提供、学校教育との連携などを図り松戸の歴史・文化等に関する最新情報を様々な媒体を通して提供する。 松戸を中心とする歴史・文化等に関する資料の収集・保存及び調査研究を行い、市民の共有の資産として後世に伝える。 (※空調改修工事のため令和8年8月末まで休館)	27,119

《図書館》

(単位：千円)

事務事業名	事務事業の主な内容	予算額
図書館管理運営事業	市民の「暮らし」に役立つため、必要な資料の充実を図るとともに、知りたいこと、分からないことに対して、レファレンスの提供や、子どもへの読書普及活動など様々な学びの支援を行う。 また、知の拠点、生涯にわたる学びを支える拠点、地域コミュニティを支える情報拠点、また交流から生まれる地域文化の創造と発展の拠点として、様々な役割が担えるよう機能の充実や強化を図る。	427,108

《学校財務課》

(単位：千円)

事務事業名	事務事業の主な内容	予算額
事務局運営事業	事務局の運営に必要な経費。	561
教育情報化推進事業	教育情報ネットワークの基盤整備等を実施し、教育の情報化推進を図る。	124,033
小学校管理運営事業	小学校の管理、運営に必要な整備を図る。	52,443
小学校施設維持管理事業	小学校の運営に必要な設備、安全な環境を維持するために必要な整備を図る。	762,666
小学校備品等整備事業	小学校の管理運営上、備品等の整備を行い、安全な環境を維持するために必要な整備を図る。	47,598
小学校教授用消耗器材等整備事業	小学校の児童が、直接授業で必要とする消耗器材等の整備を図る。	117,054
小学校教材等整備事業	小学校の児童が、直接授業で必要とする教材、教具の充実を図る。	93,956
小学校要保護及び準要保護児童就学援助事業	経済的な理由によって就学困難な児童について学用品費等を給与。	101,848
中学校管理運営事業	中学校の管理、運営に必要な整備を図る。	31,185
中学校施設維持管理事業	中学校の運営に必要な設備、安全な環境を維持するために必要な整備を図る。	421,757
中学校備品等整備事業	中学校の管理運営上、備品等の整備を行い、安全な環境を維持するために必要な整備を図る。	30,281
中学校夜間学級事業	中学校夜間学級（夜間中学）の運営に必要な経費。	807
中学校教授用消耗器材等整備事業	中学校の生徒が、直接授業で必要とする消耗器材等の整備を図る。	67,861
中学校教材等整備事業	中学校の生徒が、直接授業で必要とする教材、教具の充実を図る。	62,124
中学校要保護及び準要保護生徒就学援助事業	経済的な理由によって就学困難な生徒について学用品費等を給与。	86,104

《学校財務課 学校給食担当室》

(単位：千円)

事務事業名	事務事業の主な内容	予算額
小学校給食管理運営事業	小学校給食を安全かつよりおいしく提供する。	2,729,997
中学校給食管理運営事業	中学校給食を安全かつよりおいしく提供する。	1,583,824
安全衛生管理事業	教職員及び給食従事者の安全衛生意識の高揚を図る。	9,432
食教育事業	健康への自己管理能力等を培うための指導を推進する。	260

《学務課》

(単位：千円)

事務事業名	事務事業の主な内容	予算額
学区審議会運営事業	学区設定の適正を期するために、教育委員会の諮問機関として設置した学区審議会の運営。	174
事務局運営事業	事務局の運営に必要な経費。	3,101
小学校管理運営事業	小学校の管理運営に伴う経費。教員の事故・産休代替等により欠員が生じた場合、講師を派遣する事務。	14,449
小学校児童就学事務事業	小学校児童の新入学・転出入・編入に関する事務。	597
小学校教材等整備事業	卒業証書等の作成。	3,057
中学校管理運営事業	中学校の管理運営に伴う経費。教員の事故・産休代替等により欠員が生じた場合、講師を派遣する事務。	6,612
中学校生徒就学事務事業	中学校生徒の新入学・転出入・編入に関する事務。	558
中学校教材等整備事業	卒業証書等の作成。	2,933

《学務課 学校保健安全担当室》

(単位：千円)

事務事業名	事務事業の主な内容	予算額
健康管理事業	児童生徒及び教職員の健康診断を実施し、児童生徒の健全な発育と健康の保持増進を図る。	61,166
学校環境衛生事業	定期環境衛生検査を実施し、飲料水、プール水等の安全衛生を確保するとともに、学校保健用備品等の充実を図る。	45,435
学校安全管理事業	通学路の安全を確保し、交通安全及び日常の安全確保のための支援を実施する。	10,222
学校保健啓発事業	各種保健関係団体と協力し、研修会等を実施し、学校保健の充実と発展を図る。	3,577
学校医等派遣事業	学校医等を委嘱し、健康診断等を通じて、児童生徒の健康の保持増進と学校保健の発展を図る。	118,827
災害補償・就学援助事業	学校管理下及び日常の災害を補償し、就学援助として医療費の助成を行う。	29,711

《学習指導課》

(単位：千円)

事務事業名	事務事業の主な内容	予算額
教育委員会運営事業	義務教育諸学校の教科用図書は無償措置に関する法律の規定による協議会の実施運営に必要な経費。	30
学習指導事業	児童生徒が基礎的な内容を確実に習得するための支援をする。	282,662
児童生徒活動支援事業	児童生徒が豊かな人間性や社会性、国際社会に生きる日本人としての自覚を培う。	38,166
教育研究事業	児童生徒に松戸市の地域性を理解させるために副読本を編集・作成する。	2,600
日本語支援事業	日本語指導を必要とする児童生徒がよりよい学校生活を送れるよう支援をする。	929
小学校教材等整備事業	音楽教育充実のための楽器整備を図り、情操教育に資する。	5,000
中学校教材等整備事業	音楽教育充実のための楽器整備を図り、情操教育に資する。	6,000
学校体育支援事業	児童生徒の体育活動を充実させ、体力向上と健康の保持増進を図り、生涯を通じて体育・スポーツに親しむ態度を育成する。	61,844

《特別支援教育課》

(単位：千円)

事務事業名	事務事業の主な内容	予算額
特別支援教育事業	障害のある児童生徒が、個々の能力を可能な限り最大限にのばせるよう、就学相談及び必要な教育的支援を行う。	7,463

《児童生徒課》

(単位：千円)

事務事業名	事務事業の主な内容	予算額
いじめ防止対策委員会委員 報酬10人	いじめ防止等に関する調査研究や市が実施するいじめ防止等の対策に関する審議を行う。重大事態の調査主体を教育委員会とした場合に調査機関となる。	3,510
児童生徒活動支援事業	児童生徒にとって、安心安全な教育環境を整備し、豊かな人間性や社会性を身に付けられるよう必要な教育的支援を行う。	20,129
教育相談事業	児童生徒が自らの進路を主体的にとらえるために個のニーズに応じた社会的自立への支援をする。	6,690
教育研究事業	教育相談・不登校支援に関する研修講座を行う。	30

《市立松戸高等学校》

(単位：千円)

事務事業名	事務事業の主な内容	予算額
教職員等管理事業	市立高等学校教職員の人事管理、福利厚生、研修業務教育課程充実の為の非常勤講師、臨時職員の雇用等。	764
高等学校管理運営事業	市立高等学校を円滑に運営するための管理業務。	53,010
高等学校施設維持管理事業	市立高等学校の施設・設備を良好な状態に保ち、円滑な教育活動を支援する。	51,496
高等学校備品等整備事業	市立高等学校の教育目標を達成するために、必要な設備を整備し、消耗器材を購入する。	7,531
高等学校教授用消耗器材等整備事業	市立高等学校の授業、進路指導等に係わる消耗器材及び印刷物を整備する。	6,620
高等学校教材等整備事業	市立高等学校の各教科用備品、図書館用図書等を購入し、教材教具を良好な状態に保つ。	4,713
特色ある教育活動推進事業	市立高等学校の特色ある教育活動を推進するため、部活動を奨励し、国際理解、国際交流を推進する。情報機器等を整備して生徒の情報活用能力を向上させる。	72,964
高大連携支援事業	市立高等学校のキャリア教育の一環として、千葉大学との交流により大学進学や学習することへの興味、関心を高める。	300

4 学校施設

〔高等学校〕

(令和7年5月1日現在)

学校名	事項 創立年月日	所在地	電話	校地面積 ㎡	校舎面積 ㎡	体育館		格技場		プー ル		
						建設年度	面積 ㎡	建設年度	面積 ㎡	建設年度	大きさ m	構造
市立松戸高等学校	昭50.1.14	紙敷2-7-5	385-3201	58,300	12,704	昭和52	3,098	昭和51	674	-	-	-

〔中学校〕

(令和7年5月1日現在)

学校名	事項 創立年月日	所在地	電話	校地面積 ㎡	校舎面積 ㎡	体育館		格技場		プー ル		
						建設年度	面積 ㎡	建設年度	面積 ㎡	建設年度	大きさ m	構造
1 第一中学校	昭22.5.10	岩瀬587	363-4171	29,833	6,964	昭和58	1,334	昭和62	360	昭和62	25×15	ステンレス クラッド
2 第二中学校	昭22.5.10	小山685	363-7205	15,751	6,173	平成5	1,390	昭和60	360	昭和47	25×10	鉄筋 コンクリート
3 第三中学校	昭22.5.10	馬橋2080	341-5195	19,533	5,867	平成8	1,408	昭和61	360	昭和47	25×10	鉄筋 コンクリート
4 第四中学校	昭22.5.10	五香西 1-6-1	387-5311	22,057	6,551	平成6	1,424	昭和62	360	昭和61	25×10	鋼板製
5 第五中学校	昭24.5.10	高塚新田 380	391-2110	24,085	6,185	平成12	1,405	昭和61	360	昭和47	25×10	鉄筋 コンクリート
6 第六中学校	昭25.4.1	千駄堀1341	343-1208	26,712	7,913	昭和52	1,295	昭和61	360	昭和53	25×10	アルミ
7 小金中学校	昭22.5.10	新松戸北 2-16-11	341-0646	21,010	7,909	平成元	1,334	昭和60	360	平成3	25×10	ステンレス クラッド
8 常盤平中学校	昭42.4.1	常盤平 7-25	387-4611	26,009	8,433	平成9	1,490	昭和62	360	昭和47	25×10	鉄筋 コンクリート
9 栗ヶ沢中学校	昭45.4.1	小金原 9-25	341-5178	26,446	6,450	平成11	1,513	昭和58	363	昭和47	25×10	鉄筋 コンクリート
10 六美中学校	昭47.4.1	六高台5- 166-1	388-1190	20,577	7,443	昭和55	1,292	昭和59	350	昭和56	25×10	アルミ
11 小金南中学校	昭47.4.1	小金清志町 1-16-1	342-1061	20,744	5,321	昭和48	724	昭和63	360	昭和49	25×10	鉄筋 コンクリート
12 古ヶ崎中学校	昭49.4.1	古ヶ崎2515 -1	366-0420	17,919	7,573	昭和49	724	昭和57	349	昭和52	25×10	アルミ
13 牧野原中学校	昭52.4.1	五香西4- 39-1	384-3021	19,828	6,045	昭和51	724	昭和60	360	昭和52	25×10	アルミ
14 河原塚中学校	昭53.4.1	河原塚190	391-6161	26,525	7,379	昭和53	1,292	昭和63	360	-	-	-
15 根木内中学校	昭53.4.1	小金原1- 30	343-1268	26,447	5,208	昭和53	1,298	昭和62	360	昭和53	25×10	アルミ
16 新松戸南中学校	昭54.4.1	新松戸南 2-124	344-0188	17,155	6,446	昭和54	1,292	昭和63	360	昭和54	25×10	鉄筋 コンクリート
17 金ヶ作中学校	昭56.4.1	金ヶ作341 -15	384-3171	18,077	5,329	昭和55	1,292	昭和62	360	昭和56	25×10	鉄筋 コンクリート
18 和名ヶ谷中学校	昭57.4.1	和名ヶ谷 1338-1	391-1818	25,875	6,255	昭和56	1,346	昭和62	360	昭和57	25×10	ステンレス クラッド
19 旭町中学校	昭60.4.1	旭町1-150	342-3651	16,731	4,484	昭和59	1,337	昭和63	360	昭和60	25×10	鉄筋 コンクリート
20 小金北中学校	平2.4.1	幸田206	348-5700	22,611	6,201	平成元	1,323	平成元	360	平成元	25×10	ステンレス クラッド
計				443,925	130,129		25,237		7,182			

※格技場の構造はすべて鉄骨平屋

〔学校施設課〕



小金中学校改築工事



東松戸小学校新築工事

〔小学校〕

(令和7年5月1日現在)

学校名	事項 創立年月日	所在地	電話	校地面積 ㎡	校舎面積 ㎡	体育館		プー ル			
						建設年度	面積 ㎡	建設年度	大きさ m	構造	
1	中部小学校	明6.1.15	松戸2062	363-4191	9,259	5,543	昭和46	673	昭和46	25×10	鉄筋 コンクリート
2	東部小学校	明6.6.1	高塚新田 382-1	391-2971	24,703	6,249	令和5	728	昭和47	25×10	鉄筋 コンクリート
3	北部小学校	明7.1.28	根本217	363-5251	11,590	6,932	昭和44	568	昭和62	25×10	ステンレス クラッド
4	相模台小学校	昭32.4.8	岩瀬434-2	363-4245	11,120	6,231	昭和42	693	昭和47	25×10	鉄筋 コンクリート
5	南部小学校	昭17.3.31	小山148	363-5171	11,321	5,123	昭和46	566	昭和47	25×10	鉄筋 コンクリート
6	矢切小学校	明6.8.18	中矢切540	363-6288	9,919	6,160	昭和46	568	昭和53	25×10	アルミ
7	高木小学校	明6.2.15	金ヶ作120	387-5103	12,574	5,160	昭和44	567	昭和39	25×10	鉄筋 コンクリート
8	高木第二小学校	昭19.4.1	五香4- 18-1	387-2191	18,269	6,890	昭和44	707	昭和46	25×10	鉄筋 コンクリート
9	馬橋小学校	明7.6.15	西馬橋 1-12-1	341-1218	12,905	6,165	昭和45	574	昭和62	25×10	ステンレス クラッド
10	小金小学校	明6.2.11	小金355	341-0450	11,491	7,635	昭和46	568	昭和39	25×10	鉄筋 コンクリート
11	常盤平第一小学校	昭35.4.1	常盤平7- 1	387-2397	18,373	5,177	昭和44	568	昭和40	25×10	鉄筋 コンクリート
12	常盤平第二小学校	昭40.4.1	常盤平4- 18	386-1331	17,965	5,747	昭和44	568	昭和46	25×10	鉄筋 コンクリート
13	稔台小学校	昭40.4.1	稔台2- 36-1	364-4129	14,260	6,376	昭和44	567	昭和44	25×10	鉄筋 コンクリート
14	常盤平第三小学校	昭42.4.1	常盤平西窪町 25-1	387-4605	15,053	5,954	昭和44	566	昭和47	25×10	鉄筋 コンクリート
15	上本郷小学校	昭43.4.1	上本郷3620	363-9278	15,171	5,932	昭和44	710	昭和47	25×10	鉄筋 コンクリート
16	小金北小学校	昭43.4.1	殿平賀270	343-1263	13,320	5,171	昭和44	568	昭和47	25×10	鉄筋 コンクリート
17	根木内小学校	昭44.4.1	小金原 2-3	341-2641	23,140	6,657	昭和44	577	昭和47	25×10	鉄筋 コンクリート
18	栗ヶ沢小学校	昭44.4.1	小金原 7-16	341-2640	23,141	7,027	昭和44	650	昭和47	25×10	鉄筋 コンクリート
19	松飛台小学校	昭44.4.1	五香西 4-22-1	387-0494	17,200	6,893	昭和44	568	昭和47	25×10	鉄筋 コンクリート
20	松ヶ丘小学校	昭45.4.1	松戸新田159	361-2238	13,511	4,641	昭和46	568	昭和47	25×10	鉄筋 コンクリート
21	柿ノ木台小学校	昭46.4.1	二十世紀が丘 柿の木町111	365-7661	14,140	6,241	昭和46	575	昭和47	25×10	鉄筋 コンクリート
22	古ヶ崎小学校	昭46.4.1	古ヶ崎4- 3620-1	364-5118	14,202	6,842	昭和46	568	昭和47	25×10	鉄筋 コンクリート
23	六美小学校	昭46.4.1	六高台 4-131	387-9391	14,488	4,883	昭和46	639	昭和47	25×10	鉄筋 コンクリート
24	八ヶ崎小学校	昭46.4.1	八ヶ崎 6-53-1	342-1094	15,000	5,442	昭和46	708	昭和47	25×10	鉄筋 コンクリート
25	梨香台小学校	昭47.4.1	高塚新田 512-13	391-4311	13,809	5,392	昭和47	568	昭和49	25×10	鉄筋 コンクリート
26	寒風台小学校	昭47.4.1	松戸新田 316-25	363-1048	11,140	4,902	昭和46	568	昭和47	25×10	鉄筋 コンクリート
27	河原塚小学校	昭49.4.1	河原塚 47-1	392-5100	12,896	5,186	昭和49	568	昭和50	25×10	鉄筋 コンクリート
28	和名ヶ谷小学校	昭50.4.1	和名ヶ谷 1085	391-2401	14,993	6,192	昭和50	568	昭和50	25×10	鉄筋 コンクリート
29	旭町小学校	昭50.4.1	旭町 1-20-2	345-1177	15,065	7,391	昭和50	693	昭和50	25×10	鉄筋 コンクリート
30	牧野原小学校	昭50.4.1	牧の原 435-1	385-0996	15,700	7,655	昭和50	568	昭和50	25×10	アルミ
31	貝の花小学校	昭51.4.1	小金原 8-10	344-8611	23,140	6,219	昭和51	554	昭和51	25×10	アルミ
32	金ヶ作小学校	昭51.4.1	金ヶ作317	385-8886	17,485	4,161	昭和51	702	昭和51	25×10	鉄筋 コンクリート
33	馬橋北小学校	昭51.4.1	新松戸南 2-1	344-8586	14,553	6,396	昭和51	592	昭和51	25×10	鉄筋 コンクリート
34	殿平賀小学校	昭51.4.1	殿平賀 339-1	344-8621	13,783	5,206	昭和52	700	昭和52	25×10	アルミ

〔小学校〕

(令和7年5月1日現在)

学校名	事項	創立年月日	所在地	電話	校地面積 ㎡	校舎面積 ㎡	体育館		プー ル		
							建設年度	面積㎡	建設年度	大きさ m	構造
35	横須賀小学校	昭52.4.1	新松戸北 2-13-1	344-4040	20,315	6,328	昭和52	700	昭和52	25×10	鉄筋 コンクリート
36	八ヶ崎第二小学校	昭52.4.1	八ヶ崎 3-3-1	344-7437	14,336	4,707	昭和52	700	昭和52	25×10	アルミ
37	六美第二小学校	昭52.4.1	六美2-34-1	384-3011	15,878	4,202	昭和52	700	昭和52	25×10	アルミ
38	新松戸南小学校	昭53.4.1	新松戸6-301	343-3275	13,269	6,019	昭和53	700	昭和53	25×10	アルミ
39	松飛台第二小学校	昭53.4.1	松飛台59	385-4111	14,836	4,786	昭和53	700	昭和53	25×10	アルミ
40	上本郷第二小学校	昭53.4.1	上本郷2677	367-3413	16,348	4,915	平成30	683	昭和47	25×10	鉄筋 コンクリート
41	大橋小学校	昭56.4.1	二十世紀が丘 梨元町32	392-2921	13,336	4,918	昭和56	703	昭和56	25×10	アルミ
42	六美第三小学校	昭56.4.1	六高台 3-141	384-3161	14,640	5,503	昭和47	724	昭和47	25×10	鉄筋 コンクリート
43	幸谷小学校	昭58.4.1	幸谷212-2	344-6765	14,449	5,119	昭和57	704	昭和58	25×10	鉄筋 コンクリート
44	新松戸西小学校	昭62.4.1	小金1180	344-1061	17,289	5,618	昭和61	970	昭和62	25×10	ステンレス クラッド
45	東松戸小学校	平28.4.1	紙敷1-19-1	388-6621	10,577	8,912	平成27	1,209	平成27	25×11	ステンレス
計					679,615	264,648		29,186			

〔学校施設課〕

Ⅲ 学校教育

学校教育基本方針

学習指導要領では、児童生徒に「確かな学力」「思いやりのある豊かな心」「健やかな体」の知・徳・体をバランスよく身に付けさせ「生きる力」を育むことを目指している。

学校教育は、学習指導要領のねらいの実現と、変化の激しい社会を生き抜き新しい時代を担う児童生徒を育成し、生涯学習の基礎づくりを推進するという重要な役割を担っている。

各学校においては、創意工夫した教育活動を展開する中で、児童生徒に基礎的・基本的な知識及び技能を確実に習得させ、これらを活用して課題を解決するために必要な思考力・判断力・表現力その他の能力を育むとともに、主体的・対話的で深い学びの実現に努めなければならない。

本市においては、学ぶ意欲と学力の向上、豊かな心の育成、多様な教育ニーズへの対応、健やかな体の育成、教育DX化を含む教育環境の整備等により一層保護者や地域住民の期待と信頼にこたえる教育活動を推進する。

【重点的な取組】

■ 学ぶ意欲と学力の向上

- 単元を貫いた指導計画の充実
- 言語活用科の推進による言語活用の能力、情報活用能力等の育成
- 特別支援学級における教科指導の充実
- 「市松エフェクト」の理念に基づく、魅力ある学校づくりの推進

ほか4項目

■ 豊かな心の育成

- 子供の権利が尊重され、成長できる学校づくりの推進
- 多様性への理解と思いやる心を育む道德・人権教育の推進

ほか3項目

■ 多様な教育ニーズへの対応

- 互いに尊重し合い、学び合える学級・学校を築いていくための支えとなる校内支援体制の構築
- すべての児童生徒の状況に応じた支援の充実

ほか3項目

■ 健やかな体の育成

- 運動の楽しさや喜びを感じられる授業づくりに向けた研修と学校保健指導の充実
- 家庭・地域との連携強化による健康的な生活習慣作りや心の健康問題等への取り組み

ほか1項目

■ 教育のDX化と教育環境の整備

- ICTを活用した学びへの支援の充実
- 教職員が働きやすい勤務環境、学び続けられる環境の整備

ほか2項目



豊かな心の育成

- 子供の権利が尊重され、成長できる学校づくりの推進
- 多様性への理解と思いやる心を育む道徳・人権教育の推進
- いじめの未然防止・早期発見・早期対応・継続支援・再発防止の徹底と教科指導・生徒指導の一体化
- 地域人材を活かした体験活動・交流活動の推進
- 本に親しみやすく、学校図書館を利用しやすい環境づくり



多様な教育ニーズへの対応

- 互いに尊重し合い、学び合える学級・学校を築いていくための支えとなる校内支援体制の構築
- すべての児童生徒の状況に応じた支援の充実
- 多文化理解に関する教育の充実
- 日本語指導体制の構築
- みらい分校における学びや学び直しの支援



健やかな体の育成

- 運動の楽しさや喜びを感じられる授業づくりに向けた研修と学校保健指導の充実
- 給食を教材とした「食に関する指導」の充実
- 家庭・地域との連携強化による健康的な生活習慣作りや心の健康問題等への取り組み



学ぶ意欲と学力の向上

- 「主体的・対話的で深い学び」の実現に向けた授業改善
- 単元を貫いた指導計画の充実
- 探究的な学びの推進
- 言語活用科の推進による言語活用能力・情報活用能力等の育成
- 特別支援学級における教科指導の充実
- 特色ある学校づくりに必要な人材の適正配置
- 幼保小の架け橋期における情報共有やカリキュラムの充実
- 「市松エフェクト」の理念に基づく、魅力ある学校づくりの推進



教育のDX化 教育環境の整備

- 教職員のICT活用指導力の向上
- ICTを活用した学びへの支援の充実
- デジタルデータの利活用による指導・支援の充実
- 教職員が働きやすい勤務環境、学び続けられる環境の整備
- 学校の危機管理と非常時の学びを保证するための取り組み推進

令和8年度 松戸市学校教育 指導方針

1 市内小中学校研修（研究）実績

[小学校]

(令和7年度)

学校名	研修（研究）教科	研修（研究）テーマ
中部小	算数	確かな学力・豊かな心を育む教育の追究 ～学力に応じた指導の工夫を通して～
東部小	全教科	児童が主体的になる授業の実践 ～「個別最適な学び」と「協働的な学び」の一体的な授業の実践に向けて～
北部小	国語	子どもが主体となり、互いの考えを認め合う授業づくり
相模台小	算数	児童の主体性を引き出し、学び合う算数授業
南部小	算数	「自分の考えを広げ深めることのできる児童の育成」
矢切小	国語	豊かな表現力のある児童の育成 ～書く力を高める実践を通して～
高木小	算数	考えを伝え合うことができる子どもの育成
高木第二小	算数	自分の考えをもち、表現をする子どもの育成 ～思考力、表現力を高める算数科の学習指導を目指して～
馬橋小	生活科 総合的な学習の時間	新たな学びに向かう力をもった児童の育成 －探して・見つけて・伝えよう－
小金小	算数科	考えをもち、表現できる子供の育成 ～数学的表現で的確に説明したり、表したりする活動の工夫～
常盤平第一小	生活科 総合的な学習の時間	すすんで学び、思考力・判断力・表現力を育む指導の研究 ～地域と連携し、資源を活用する授業「常盤平学」を通して～
常盤平第二小	国語	「自分の考えを表現する力を身に付け、主体的に学び合う子どもの育成」 ～自分の思いや考えを伝え合う活動を取り入れて～
稔台小	全教科	思いを表現できる児童の育成
常盤平第三小	算数	自分の考えを持ち、進んで学ぼうとする児童の育成
上本郷小	言活日本語分野を 軸に、国語・算数	生き生きと学ぶ子どもを目指して ～アウトプットができる児童の育成～
小金北小	算数科	自分の考えを持ち、ともに学び合う児童の育成 ～どの子も生きる学び合いをめざして～
根木内小	全教科	学力の獲得による学力向上を目指して (9年間の連続性のある学び) ～授業におけるユニバーサルデザインを進める～
栗ヶ沢小	なし	もっと子どもと向き合う働き方を ～業務改善を通して～
松飛台小	算数	「できた」「わかった」の実感と共に 学ぶことの楽しさを実感できる児童の育成
松ヶ丘小	算数	算数の苦手な児童に対する手立て －1とみる見方の実践を通して－
柿ノ木台小	算数	主体的に学ぶ力を育む授業づくり ～対話的な学びの工夫を通して～
古ヶ崎小	生活科 総合的な学習の時間	個別最適な学びを軸にした、問題発見・解決能力の育成 －ファシリテーターとしての教師の在り方を追及して－
六実小	国語	言葉が持つ良さを知り、言葉を大切にしながら、読み取る力を育む国語授業力の 向上 ～進んで学び伝え合おうとする子どもの育成を目指して～
八ヶ崎小	体育科	生き生きとした体育学習の展開はどのようにしたらよいか －主体的・協働的に運動に親しむ児童の育成－

[学習指導課]

〔小学校〕

(令和7年度)

学校名	研修(研究)教科	研修(研究)テーマ
梨香台小	国語	読みの楽しさを実感できる児童の育成 ～国語科における導入の工夫とゴールを意識した授業づくり～
寒風台小	全教科	学びの魅力を引き出す授業 ～児童が他者と関わり自分の考えを広げ深めるアプローチ～
河原塚小	国語科	説明文を正しく読む力の育成
和名ヶ谷小	特別の教科道徳	互いに認め合い、協働的に学ぶことを通して、よりよく生きようとする児童の育成 ～主体的、対話的で深い学びを目指した(総合単元的)道徳学習プログラムの開発～
旭町小	全教科	表現力を育成する指導法の研究 ～言語化する力を高める継続的な実践を通して～
牧野原小	国語	思いや考えを伝え合う力を育てる ～国語科での常時活動による思考力・判断力・表現力の育成を通して～
貝の花小	全教科	個別最適な学びと協働的な授業の一体化の実現 ～ICTの活用を通して～
金ヶ作小	全教科	いきいきと伝え合うことのできる児童の育成 ～学ぶ意欲を育み、対話を軸とした学習指導の工夫を通して～
馬橋北小	総合的な学習	自ら考え、主体的に行動できる児童の育成
殿平賀小	国語	『自ら学びに向かう子どもの育成』 ～書く力を育むための授業づくり～
横須賀小	全教科	ICT活用による学習意欲の向上
八ヶ崎第二小	全教科	主体的に学ぶ子どもの育成を目指して ～できる楽しさ、わかる楽しさを感じられる授業づくり～
六実第二小	国語	文章を正しく読み、論理的に考えて書くことができる児童の育成
新松戸南小	算数科	自ら考え、学び合う児童の育成 ～主体的・協働的な学びができる算数科の授業づくり～
松飛台第二小	算数	ともに学び合い 自分の考えをもつ 児童の育成 ～表現する力の育成～
上本郷第二小	全教科	情報を正確に理解し、 自分の考えを適切に表現する力の育成
大橋小	算数	自分の考えをもち、伝えられる算数科授業の実践
六実第三小	全教科・領域	わかる喜びを育む授業の工夫 ～情報教育と連携した主体的な学びに向けて～
幸谷小	学団で統一	進んで考え、伝え合える児童の育成 ～主体的・対話的で深い学び～
新松戸西小	全教科	ICT端末の効果的な活用と主体的な学び
東松戸小	国語	新しい時代を見据えた 言葉の力を育む国語科の指導

〔学習指導課〕

〔中学校〕

(令和7年度)

学 校 名	研修(研究)教科	研修(研究)テーマ
第一中	全教科	主体的に学習に取り組む生徒の育成 ～気付く→疑問を持つ→意見を言う～
第二中	全教科・領域	ICT機器等を活用し、主体的・対話的で深い学びを実現する授業実践の探究 ～協働的な活動の横断的な実施・個別最適な学びが行われる授業の探究～
第三中	全教科	基礎学力の向上を図り、主体的に学ぶ生徒を育成する
第四中	全教科・領域	自分の考えを持ち、表現する力を育成するための指導方法の工夫 ～言語活動の活性化を基盤として～
第五中	全教科	基礎基本の定着に向けた自己調整力の向上を図る効果的な指導の在り方
第六中	全教科	アウトプットを通じた学びの共有 ～ICTがつなぐ個別最適な学びと協働的な学びの一体化～
小金中	全教科	粘り強く課題と向き合える生徒の育成
常盤平中	総合的な学習の時間 各教科	総合的な学習の時間と各教科における探究型学習の実践を通じた、 生徒の学びへの資質能力の向上
栗ヶ沢中	全教科・領域	生徒が疑問(「どうやるの?なぜそうなるの?」)をもち、 思考できる授業のあり方 ～「協働的な学び」を通して～
六実中	全教科	主体的に学びに向かう生徒を目指して ～教師側の仕掛け～
小金南中	全教科	ユニバーサルデザインの視点を取り入れた学習指導 ～「実践力」と「自主貢献できる生徒」を育成する授業～
古ヶ崎中	全教科	たしかな学力の育成(生徒指導の充実・職員の力量の向上)
牧野原中	全教科・領域	自ら粘り強く学習に取り組む生徒の育成 ～個別最適な学び・協働的な学びの充実～
河原塚中	全教科・領域	学習者主体の学びと多様な他者と協働した学びを通じた、「表現力」の育成 ～自己肯定感、自己実現等を調和的、一体的に育むウェルビーイングの向上～
根木内中	全教科	「気づく力」「発案する力」「実現する力」の育成～教科横断的授業の実践～
新松戸南中	全教科	自分の考えを、自分の言葉で、表現する力を高める
金ヶ作中	総合的な学習の時間	生き方を学ぶ学習活動
和名ヶ谷中	9教科及び道徳	「自ら学び、深め、表現する生徒の育成」 ～学びを深めるための効果的な授業実践に向けて～
旭町中	全教科	主体的に学び、確かな学力を身につける生徒の育成 ～学習の組み立て方・学び方の習得をアプローチとして～
小金北中	全教科	主体的に学び、資質・能力を伸ばしようと努力する生徒の育成
みらい分校	全教科・領域	夜間中学における生徒の学力向上を目指して ～生徒が満足できる授業と教育活動～

〔学習指導課〕

2 令和7年度研究指定校一覧

学校名	指定の種別 文部科学省 県・市町村等	指定 開始 年度	指定 終了 年度	研究テーマ（教科・領域）
東部小	市	7	7	ことばを楽しみながら「読み」の力を身に付ける指導のあり方
北部小	市	7	7	児童が主体的になる授業の実践 ～「個別最適な学び」と「協働的な学び」の一体的な授業の実践に向けて～
南部小	市	7	7	子どもが主体となり、互いの考えを認め合う授業づくり
常盤平第一小	市	7	7	「自分の考えを広げ深めることのできる児童の育成」
根木内小	市	7	7	すすんで学び、思考力・判断力・表現力を育む指導の研究 ～地域と連携し、資源を活用する授業「常盤平学」を通して～
松飛台小	市	7	7	学ぶ力の獲得による学力向上を目指して（9年間の連続性のある学び） ～授業におけるユニバーサルデザインを進める～
松ヶ丘小	市	7	7	「できた」「わかった」の実感と共に学ぶことの楽しさを実感できる児童の育成
六実小	市	7	7	算数の苦手な児童に対する手立て－1とみる見方の実践を通して－
八ヶ崎小	市	7	7	生き生きとした体育学習の展開はどのようにしたらよいか －主体的・協働的に運動に親しむ児童の育成－
梨香台小	市	7	7	読みの楽しさを実感できる児童の育成 ～国語科における導入の工夫とゴールを意識した授業づくり～
河原塚小	市	7	7	説明文を正しく読む力の育成
旭町小	市	7	7	表現力を育成する指導法の研究 ～言語化する力を高める継続的な実践を通して～
横須賀小	市	7	7	ICT活用による学習意欲の向上
六実第三小	市	7	7	わかる喜びを育む授業の工夫 ～情報教育と連携した主体的な学びに向けて～
幸谷小	市	7	7	進んで考え、伝え合える児童の育成 ～主体的・対話的で深い学び～
新松戸西小	市	7	7	ICT端末の効果的な活用と主体的な学び
第二中	市	7	7	ICT機器等を活用し、主体的・対話的で深い学びを実現する授業実践の探究 ～協働的な活動の横断的な実施・個別最適な学びが行われる授業の探究～
第三中	市	7	7	基礎学力の向上を図り、主体的に学ぶ生徒を育成する
第四中	市	7	7	自分の考えを持ち、表現する力を育成するための指導方法の工夫 ～言語活動の活性化を基盤として～
第五中	市	7	7	基礎基本の定着に向けた自己調整力の向上を図る効果的な指導の在り方
小金中	市	7	7	粘り強く課題と向き合える生徒の育成
常盤平中	市	7	7	総合的な学習の時間と各教科における探究型学習の実践を通じた、生徒の学びへの 資質能力の向上
牧野原中	市	7	7	自ら粘り強く学習に取り組む生徒の育成 ～個別最適な学び・協働的な学びの充実～
根木内中	市	7	7	「気づく力」「発案する力」「実現する力」の育成 ～教科横断的授業の実践～
新松戸南中	市	7	7	自分の考えを、自分の言葉で、表現する力を高める
六実第二小	県	6	7	文章を正しく読み、論理的に考えて書くことができる児童の育成

学校名	指定の種別 文部科学省 県・市町村等	指定 開始 年度	指定 終了 年度	研究テーマ（教科・領域）
河原塚中	県	6	7	学習者主体の学びと多様な他者と協働した学びを通じた、「表現力」の育成 ～自己肯定感、自己表現等を調和的、一体的に育むウェルビーイングの向上～
松飛台小	県	6	8	「できた」「わかった」の実感と共に学ぶことの楽しさを実感できる児童の育成
牧野原中	県	6	8	自ら粘り強く学習に取り組む生徒の育成 ～個別最適な学び・協働的な学びの充実～
東部小	県	7	8	児童が主体的になる授業の実践 ～「個別最適な学び」と「協働的な学び」の一体的な授業の実践に向けて～
和名ヶ谷小	県	7	8	互いに認め合い、協働的に学ぶことを通して、よりよく生きようとする児童の育成-主体的、対話的で深い学びを目指した（総合単元的）道徳学習プログラムの開発-
和名ヶ谷中	県	7	8	「自ら学び、深め、表現する生徒の育成」 ～学びを深めるための効果的な授業実践に向けて～
上本郷第二小	文部科学省	7	7	情報を正確に理解し、自分の考えを適切に表現する力の育成
第六中	文部科学省	7	7	アウトプットを通じた学びの共有 ～ICTがつなぐ個別最適な学びと協働的な学びの一体化～

〔学習指導課〕

3 市内学校等の状況

(1) 年度別学校等の推移

(各年5月1日現在)

年	学校種別	学校数 (校)	学級数 (学級)	教員数 (人)	園児・児童・生徒数(人)		
					総数	男	女
令和 7 年 度	幼稚園	37	232	420	4,877	2,441	2,436
	小学校	46	893	1,278	22,401	11,528	10,873
	中学校	23	370	725	11,334	5,783	5,551
	高等学校	10	-	594	8,599	3,893	4,706
	特別支援学校	3	177	405	695	470	225
令和 6 年 度	幼稚園	39	238	419	5,113	2,533	2,580
	小学校	46	876	1,231	22,649	11,724	10,925
	中学校	23	371	675	11,409	5,794	5,615
	高等学校	10	-	612	8,572	3,887	4,685
	特別支援学校	3	164	398	644	430	214
令和 5 年 度	幼稚園	39	249	431	5,406	2,674	2,732
	小学校	46	878	1,212	22,785	11,782	11,003
	中学校	23	372	678	11,482	5,829	5,653
	高等学校	10	-	611	8,537	3,902	4,635
	特別支援学校	3	167	367	628	413	215
令和 4 年 度	幼稚園	39	250	411	5,706	2,867	2,839
	小学校	46	843	1,205	22,957	11,830	11,127
	中学校	23	367	635	11,620	5,836	5,784
	高等学校	10	-	613	8,666	3,859	4,807
	特別支援学校	3	162	348	599	401	198
令和 3 年 度	幼稚園	43	256	421	6,006	3,074	2,932
	小学校	46	848	1,200	23,056	11,788	11,268
	中学校	23	362	687	11,437	5,819	5,618
	高等学校	10	-	620	8,724	3,813	4,911
	特別支援学校	3	167	348	603	398	205

※ 令和3年度末をもって公立幼稚園3園は廃止。

[学務課]

(2) 学級数、児童・生徒数、職員数

[小学校]

(令和7年5月1日現在)

	学校名	学級数			児童数	県費教職員														市費職員					合計			
		普通	*81条	計		校長	教頭		教諭		養護	講師		事務員		栄養教諭	栄養職員		県費小計	栄養士	用務員		調理員					
							男	女	男	女		男	女	女	男		女	男			女	女	男	女	女	男	女	男
1	中部	18	6	24	578	1		1	6	21	1	1	3		1	1			36		1				9	28	37	
2	東部	22	6	28	713		1	1	13	22	2	1	2		2			1	45			1			15	31	46	
3	北部	18	5	23	629	1		1	6	21	2				1	1			33		1				9	25	34	
4	相模台	27	4	31	874	1		1	8	26	2	3	1	1	1				44	1	1				15	31	46	
5	南部	12	4	16	354		1	1	6	12	1		2		1	1			25		1				8	18	26	
6	矢切	15	3	18	433	1			1	9	9	2	1	1		1			25	1	1				12	15	27	
7	高木	6	1	7	149	1			1	3	5	1				1			12	1	1				5	9	14	
8	高木二	20	3	23	659		1	1	8	15	1	2	2		1				31	1		1			11	22	33	
9	馬橋	20	6	26	633	1		1	11	18	1	1			1	1			35		1				15	21	36	
10	常盤平一	5	3	8	41	1		1	2	7	1	1	2		1				16	1	1				6	12	18	
11	小金	24	2	26	736		1	1	11	20	1	3	2		1				40	1		1			15	27	42	
12	稔台	18	3	21	531	1			1	7	16	1	2	2		1			31	1		1			10	23	33	
13	常盤平二	13	2	15	370	1		1	5	13	1	1	1		1				24	1	1				9	17	26	
14	常盤平三	19	2	21	579		1	1	5	17	1	3	1	1		1			31		1				11	21	32	
15	小金北	18	5	23	535	1		1	9	16	1		2	1		1			32		1				13	20	33	
16	上本郷	20	1	21	645	1		1	7	19	1		1		1			1	32		1				10	23	33	
17	根木内	17	5	22	464		1	1	10	13	1	1	3		1	1			32			1			12	21	33	
18	栗ヶ沢	13	7	20	420		1	1	8	14	1		1		1	1			28			1			9	20	29	
19	松飛台	17	2	19	448	1		1	8	13	1		3		1			1	29			1			10	20	30	
20	松ヶ丘	18	3	21	540		1	1	10	15	1	1	1		1			2	33			1			12	22	34	
21	柿ノ木台	20	2	22	650	1		1	8	20	1				1				32	1	1				11	23	34	
22	古ヶ崎	19	2	21	555	1		1	8	15	1	1	1	1					29	1	1				13	18	31	
23	六実	12	3	15	334	1		1	10	8	1	1	4	1		1			28		1				15	14	29	
24	八ヶ崎	21	3	24	650		1	1	11	12	1	1	3	1					31	1	1				15	18	33	
25	梨香台	19	4	23	609	1			1	7	18	1		1	1		1		31		1				10	22	32	
26	寒風台	20	4	24	614	1		1	6	21	1		1		1			1	33		1				9	25	34	
27	河原塚	18	3	21	579		1	1	8	15	1		2	1	1	1			31		1				11	21	32	
28	牧野原	19	5	24	596	1			1	7	20	1	1		1		1		33		1				11	23	34	
29	旭町	17	6	23	564	1		1	11	13	1	1	3	1			1		33		1				16	18	34	
30	和名ヶ谷	14	2	16	403		1	1	8	11	1		1		1	1			25		1				10	16	26	
31	金ヶ作	9	1	10	224	1			1	4	7	1			1				15	1		1			6	11	17	
32	馬橋北	15	3	18	428	1		1	9	11	1		1		1				25	1		1			11	16	27	
33	殿平賀	18	3	21	550	1		1	9	14	1		1	1				2	30		1				13	18	31	
34	貝の花	12	2	14	321	1			1	4	14	1	2	1		2	1		27		1				8	20	28	
35	八ヶ崎二	12	4	16	371	1			1	8	10	1		3		1			25	1		1			9	18	27	
36	六実二	7	3	10	193		1	1	6	6	2			1		1			18		1				9	10	19	
37	横須賀	21	0	21	622	1		1	7	16	1	2	1		1	1			31		1				12	20	32	
38	新松戸南	15	4	19	454		1	1	6	14	1				1				24	1	1				8	18	26	
39	松飛台二	12	5	17	430	1		1	6	13	1	1	2	1					26	1		1			10	18	28	
40	上本郷二	12	4	16	365	1	1		1	5	13	1		2	1		1		26		1				8	19	27	
41	大橋	8	2	10	213		1	1	3	8	1	3			1				18	1	1				8	12	20	
42	六実三	11	4	15	290		1	1	5	13	1	2			2				25	1		1			8	19	27	
43	幸谷	18	4	22	525		1	1	8	16	1	1	2		1	1			32		1				11	22	33	
44	新松戸西	13	4	17	375	1		1	4	17	1		1	1					26	1	1				8	20	28	
45	東松戸	24	1	25	737		1	1	9	21	2	1	4		1	1			41		1				12	30	42	
	計	726	151	877	21,983	28	18	35	10	329	658	51	38	64	16	34	19	0	9	1,309	19	32	13	0	0	478	895	1,373

*学校教育法第81条の学級

※再任用短時間勤務者は除く

[学務課]

〔中学校〕

(令和7年5月1日現在)

学校名	学級数			生徒数	県費教職員														市費職員				合計		
	普通	*81条	計		校長		副校長		教諭		養護	講師		事務員		栄養教諭	栄養職員	県費小計	栄養士		用務員				
					男	女	男	女	男	女	女	男	女	男	女	女	女		女	女	女	女	男	女	計
1 第一	22	9	31	877	1	2	24	22	3	2	4	1	1	1			61		1			31	31	62	
第一中みらい分校	3		3	24		1	4	1	1	3	1	1					12					9	3	12	
2 第二	14	1	15	487		1	13	11	1			1					28	1	1			16	14	30	
3 第三	13	1	14	485	1		14	10	1	3	1	1	1	1			34		1			20	15	35	
4 第四	18	3	21	674	1	1	16	16	1		2	1					38	1	1			20	20	40	
5 第五	17	1	18	652	1	1	19	12	2	1	2		1	1			40		1	1		23	19	42	
6 第六	22	5	27	818	1	1	21	17	2	2	1	1	1				48	1	1			27	23	50	
7 小金	19	5	24	736		1	18	18	2	1			2	1			44			1		20	25	45	
8 常盤平	19	5	24	745	1	1	17	20	1	2	2		2	1			47		1			22	26	48	
9 栗ヶ沢	12	2	14	402	1	1	13	10	1	1	1		1				29	1		1		16	15	31	
10 六実	13	3	16	501	1	1	14	14	1		1	1					33	1	1			18	17	35	
11 小金南	18		18	626	1	1	14	11	1	2	1		1	1			33			1		18	16	34	
12 古ヶ崎	12		12	403	1	1	11	9	1	1	1	1		1			27		1			16	12	28	
13 牧野原	9	2	11	271	1	1	9	10	2	2			1				26	1		1		13	15	28	
14 根木内	7	2	9	213	1	1	8	9	1		1	1					22	1	1			12	12	24	
15 河原塚	20	6	26	792	1	1	18	21	1	2	1	2		1			48		1			25	24	49	
16 新松戸南	14	5	19	528	1	1	13	15	1		2		1				34	1	1			16	20	36	
17 金ヶ作	5	4	9	195	1	1	7	11	1		1	1			1		24		1			11	14	25	
18 和名ヶ谷	16	1	17	567	1	1	17	11	1		2		1				34	1	1			20	16	36	
19 旭町	8	1	9	265	1		9	8	1		2		1				23	1		1		10	15	25	
20 小金北	9	2	11	314	1	1	12	8	1		2	1					26	1		1		15	13	28	
計	290	58	348	10,575	18	2	20	3	291	264	27	22	28	13	14	8	1	711	11	14	7	0	378	365	743

*学校教育法第81条の学級

※再任用短時間勤務者は除く

〔学務課〕

(3) 学年別児童・生徒数

[小学校]

(令和7年5月1日現在)

番号	学校名	学級数	1年			2年			3年			4年			5年			6年			合計		
			男	女	児童数	男	女	児童数	男	女	児童数	男	女	児童数	男	女	児童数	男	女	児童数	男	女	児童数
1	中部	24	45	44	89	46	40	86	50	37	87	55	53	108	53	49	102	56	50	106	305	273	578
2	東部	28	64	50	114	65	48	113	53	59	112	64	50	114	71	69	140	54	66	120	371	342	713
3	北部	23	57	47	104	58	49	107	50	57	107	53	52	105	63	44	107	60	39	99	341	288	629
4	相模台	31	60	78	138	72	59	131	80	75	155	84	74	158	85	80	165	69	58	127	450	424	874
5	南部	16	29	20	49	34	25	59	20	33	53	36	35	71	38	32	70	24	28	52	181	173	354
6	矢切	18	33	50	83	33	41	74	33	37	70	28	24	52	30	40	70	42	42	84	199	234	433
7	高木	7	13	11	24	12	10	22	9	11	20	15	13	28	8	18	26	14	15	29	71	78	149
8	高木第二	23	52	73	125	66	56	122	57	41	98	48	57	105	60	48	108	49	52	101	332	327	659
9	馬橋	26	57	47	104	48	54	102	44	42	86	59	52	111	66	48	114	60	56	116	334	299	633
10	常盤平第一	8	4	0	4	3	3	6	3	2	5	6	2	8	3	2	5	7	6	13	26	15	41
11	小金	26	45	62	107	59	71	130	64	50	114	56	68	124	65	64	129	69	63	132	358	378	736
12	稔台	21	50	50	100	45	38	83	37	44	81	55	38	93	48	43	91	43	40	83	278	253	531
13	常盤平第二	15	20	36	56	27	36	63	27	25	52	27	32	59	31	35	66	30	44	74	162	208	370
14	常盤平第三	21	43	43	86	48	61	109	41	45	86	55	41	96	51	51	102	53	47	100	291	288	579
15	小金北	23	43	44	87	50	43	93	47	45	92	47	38	85	38	47	85	41	52	93	266	269	535
16	上本郷	21	44	50	94	52	50	102	58	44	102	52	48	100	66	55	121	59	67	126	331	314	645
17	根木内	22	43	44	87	36	29	65	37	43	80	37	40	77	36	43	79	39	37	76	228	236	464
18	栗ヶ沢	20	32	32	64	39	38	77	30	45	75	42	38	80	24	32	56	37	31	68	204	216	420
19	松飛台	19	34	43	77	37	37	74	47	27	74	43	23	66	36	38	74	38	45	83	235	213	448
20	松ヶ丘	21	43	49	92	39	49	88	42	44	86	52	48	100	46	42	88	47	39	86	269	271	540
21	柿ノ木台	22	43	53	96	59	56	115	62	60	122	51	50	101	63	46	109	54	53	107	332	318	650
22	古ヶ崎	21	40	35	75	37	45	82	56	43	99	42	52	94	51	45	96	47	62	109	273	282	555
23	六実	15	16	33	49	23	24	47	31	25	56	28	24	52	39	27	66	41	23	64	178	156	334
24	八ヶ崎	24	58	48	106	60	52	112	46	56	102	55	58	113	68	47	115	47	55	102	334	316	650
25	梨香台	23	54	38	92	55	42	97	68	46	114	50	49	99	64	42	106	53	48	101	344	265	609
26	寒風台	24	46	39	85	55	61	116	65	59	124	51	48	99	50	39	89	58	43	101	325	289	614
27	河原塚	21	46	58	104	54	48	102	51	48	99	45	51	96	45	45	90	46	42	88	287	292	579
28	牧野原	24	50	41	91	48	44	92	42	48	90	60	57	117	50	59	109	52	45	97	302	294	596
29	旭町	23	52	43	95	56	45	101	53	24	77	51	45	96	61	36	97	52	46	98	325	239	564
30	和名ヶ谷	16	20	28	48	33	29	62	29	27	56	36	32	68	40	39	79	46	44	90	204	199	403
31	金ヶ作	10	18	15	33	18	20	38	14	17	31	15	18	33	25	18	43	24	22	46	114	110	224
32	馬橋北	18	38	37	75	35	26	61	34	36	70	43	36	79	37	34	71	34	38	72	221	207	428
33	殿平賀	21	50	44	94	50	53	103	45	47	92	52	43	95	46	48	94	41	31	72	284	266	550
34	貝の花	14	19	31	50	33	30	63	30	24	54	27	25	52	33	27	60	27	15	42	169	152	321
35	八ヶ崎第二	16	31	41	72	36	32	68	26	26	52	39	27	66	22	27	49	35	29	64	189	182	371
36	六実第二	10	11	16	27	15	22	37	12	19	31	14	14	28	15	14	29	15	26	41	82	111	193
37	横須賀	21	37	54	91	38	36	74	54	53	107	79	40	119	45	57	102	67	62	129	320	302	622
38	新松戸南	19	52	31	83	39	34	73	39	40	79	56	41	97	28	36	64	32	26	58	246	208	454
39	松飛台第二	17	32	40	72	32	42	74	45	31	76	40	32	72	38	27	65	35	36	71	222	208	430
40	上本郷第二	16	32	36	68	34	28	62	42	18	60	26	31	57	29	35	64	31	23	54	194	171	365
41	大橋	10	18	17	35	19	16	35	16	24	40	21	23	44	21	10	31	15	13	28	110	103	213
42	六実第三	15	23	10	33	30	16	46	27	18	45	23	36	59	26	20	46	38	23	61	167	123	290
43	幸谷	22	49	36	85	52	47	99	39	53	92	43	35	78	36	47	83	44	44	88	263	262	525
44	新松戸西	17	32	18	50	35	29	64	43	34	77	37	32	69	34	32	66	28	21	49	209	166	375
45	東松戸	25	63	64	127	57	58	115	73	55	128	60	66	126	62	52	114	61	66	127	376	361	737
小計		877	1,741	1,779	3,520	1,872	1,772	3,644	1,871	1,737	3,608	1,958	1,791	3,749	1,946	1,789	3,735	1,914	1,813	3,727	11,302	10,681	21,983
1	聖徳附属	16	29	32	61	28	23	51	40	31	71	45	37	82	36	30	66	48	39	87	226	192	418
小計		16	29	32	61	28	23	51	40	31	71	45	37	82	36	30	66	48	39	87	226	192	418
合計		893	1,770	1,811	3,581	1,900	1,795	3,695	1,911	1,768	3,679	2,003	1,828	3,831	1,982	1,819	3,801	1,962	1,852	3,814	11,528	10,873	22,401

[学務課]

〔中学校〕

(令和7年5月1日現在)

番号	学 校 名	学級数	1 年			2 年			3 年			合 計		
			男	女	生徒数	男	女	生徒数	男	女	生徒数	男	女	生徒数
1	第 一	31	151	147	298	158	141	299	135	145	280	444	433	877
	みらい分校	3	3	4	7	6	3	9	5	3	8	14	10	24
2	第 二	15	83	79	162	85	89	174	78	73	151	246	241	487
3	第 三	14	79	79	158	90	84	174	84	69	153	253	232	485
4	第 四	21	121	97	218	123	106	229	118	109	227	362	312	674
5	第 五	18	120	109	229	93	92	185	131	107	238	344	308	652
6	第 六	27	156	140	296	132	128	260	133	129	262	421	397	818
7	小 金	24	117	134	251	108	118	226	141	118	259	366	370	736
8	常 盤 平	24	120	130	250	125	121	246	116	133	249	361	384	745
9	栗 ケ 沢	14	70	64	134	75	62	137	71	60	131	216	186	402
10	六 実	16	76	81	157	77	76	153	89	102	191	242	259	501
11	小 金 南	18	109	103	212	109	111	220	90	104	194	308	318	626
12	古 ケ 崎	12	72	59	131	61	72	133	66	73	139	199	204	403
13	牧 野 原	11	37	52	89	31	52	83	44	55	99	112	159	271
14	根 木 内	9	27	39	66	49	44	93	36	18	54	112	101	213
15	河 原 塚	26	155	116	271	128	150	278	130	113	243	413	379	792
16	新 松 戸 南	19	85	107	192	92	73	165	87	84	171	264	264	528
17	金 ケ 作	9	28	14	42	36	37	73	44	36	80	108	87	195
18	和 名 ケ 谷	17	112	76	188	81	84	165	107	107	214	300	267	567
19	旭 町	9	55	44	99	41	46	87	40	39	79	136	129	265
20	小 金 北	11	61	39	100	54	47	101	45	68	113	160	154	314
小 計		348	1,837	1,713	3,550	1,754	1,736	3,490	1,790	1,745	3,535	5,381	5,194	10,575
1	光 英 VERITAS	9	50	57	107	43	54	97	52	51	103	145	162	307
2	専 修 松 戸	13	89	64	153	83	66	149	85	65	150	257	195	452
小 計		22	139	121	260	126	120	246	137	116	253	402	357	759
合 計		370	1,976	1,834	3,810	1,880	1,856	3,736	1,927	1,861	3,788	5,783	5,551	11,334

〔学務課〕

(4) 中学卒業生の進路状況

〔進路と就職〕

(令和7年度)

区分	卒業者数		進学者数		就職者数		専修学校・各種学校入学者		家事手伝等	
	人数	人数	構成率%	人数	構成率%	人数	構成率%	人数	構成率%	
男	1,799	1,770	98.4	8	0.4	6	0.3	14	0.8	
女	1,744	1,717	98.5	1	0.1	4	0.2	22	1.3	
計	3,543	3,487	98.4	9	0.3	10	0.3	36	1.0	

〔進学率の推移〕

区分	令和7年度	令和6年度	令和5年度	令和4年度
卒業者数(人)	3,543	3,606	3,292	3,599
進学者数(人)	3,487	3,567	3,259	3,547
進学率(%)	98.4	98.9	99.0	98.6

〔令和7年度進学者の内訳〕

(単位:人)

男女別	市立松戸高等学校	県内				県外				合計
		公立高等学校(松戸市立を除く)	私立高等学校	特別支援学校高等部	高等専門学校	国・公立高等学校	私立高等学校	特別支援学校高等部	高等専門学校	
男	62	904	383	43	6	17	351	0	3	1,769
女	52	992	346	19	0	16	293	0	0	1,718
計	114	1896	729	62	6	33	644	0	3	3,487

○令和7年度進学者

	人数	構成比率
県内公立高等学校(松戸市立を除く)	1,896	54.4
松戸市立松戸高等学校	114	3.3
私立高等学校	1,373	39.4
国立・県外公立高等学校	33	0.9
特別支援学校高等部	62	1.8
高等専門学校	9	0.3
計	3,487	100

○令和7年度私立高等学校進学者

	人数	構成比率
県内私立高等学校	729	53.3
都内私立高等学校	358	26.2
茨城私立高等学校	136	9.9
埼玉私立高等学校	30	2.2
その他	114	8.3
計	1,367	100

令和7年度進学者

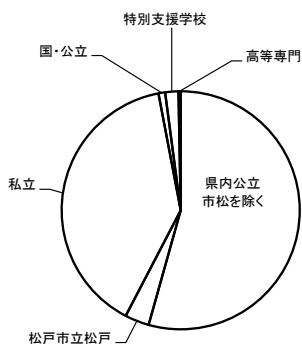

令和7年度私立高等学校進学者

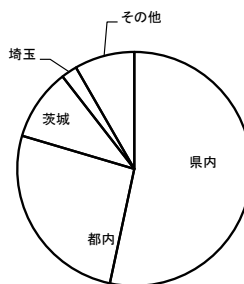

〔学習指導課〕

(5) 松戸市特別支援学級・教室設置校、在籍数、学級数

〔小学校〕

(令和7年5月1日現在)

No	学校名	知的		自閉症・情緒				聴覚		病弱		視覚		言語	
		人数	学級数	固定		通級指導教室		人数	学級数	人数	学級数	人数	学級数	人数	学級数
				人数	学級数	人数	学級数								
1	中部小学校	9	2	13	2			3	1			2	1	21	1
2	東部小学校	12	2	26	4	13	1								
3	北部小学校	19	3	14	2										
4	相模台小学校	13	2	13	2										
5	南部小学校	4	1	20	3										
6	矢切小学校	9	2	3	1										
7	高木小学校			5	1										
8	高木第二小学校	17	3												
9	馬橋小学校	21	3	20	3										
10	小金小学校	13	2			13	1							25	2
11	常盤平第一小学校	11	2	3	1										
12	常盤平第二小学校			12	2									41	2
13	稔台小学校	13	2	8	1										
14	常盤平第三小学校			12	2										
15	上本郷小学校	3	1			15	1			0	0				
16	小金北小学校	11	2	19	3										
17	根木内小学校	11	2	17	3	16	1								
18	栗ヶ沢小学校	19	3	27	4										
19	松飛台小学校	10	2												
20	松ヶ丘小学校			17	3										
21	柿ノ木台小学校			13	2									30	3
22	古ヶ崎小学校			15	2										
23	六実小学校	7	1	9	2									37	3
24	八ヶ崎小学校			17	3										
25	梨香台小学校	9	2	12	2										
26	寒風台小学校	8	1	24	3										
27	河原塚小学校			18	3										
28	和名ヶ谷小学校			13	2										
29	旭町小学校	25	4	12	2	9	1								
30	牧野原小学校	11	2	17	3										
31	貝の花小学校			15	2									30	2
32	金ヶ作小学校			8	1										
33	馬橋北小学校	3	1	15	2										
34	殿平賀小学校	4	1	12	2										
35	横須賀小学校					9	1								
36	八ヶ崎第二小学校	11	2	13	2										
37	六実第二小学校	7	1	9	2										
38	新松戸南小学校	8	1	22	3										
39	松飛台第二小学校	6	1	27	4										
40	上本郷第二小学校	14	2	15	2										
41	大橋小学校			11	2										
42	六実第三小学校	12	2	10	2	20	1								
43	幸谷小学校			28	4										
44	新松戸西小学校	10	2	9	2									24	1
45	東松戸小学校	3	1											26	2
小計		333	58	573	91	95	7	3	1	0	0	2	1	234	16

〔中学校〕

(令和7年5月1日現在)

No	学 校 名	知的		自閉症・情緒				聴覚		病弱		視覚		言語	
		人数	学級数	固定		通級指導教室		人数	学級数	人数	学級数	人数	学級数	人数	学級数
				人数	学級数	人数	学級数								
1	第一中学校	22	3	26	4			4	1			2	1		
2	第二中学校	5	1												
3	第三中学校			4	1										
4	第四中学校	19	3												
5	第五中学校	5	1												
6	第六中学校	13	2	15	2					0	0				
7	小金中学校	38	5												
8	常盤平中学校	18	3	10	2										
9	栗ヶ沢中学校	16	2			37	2								
10	六実中学校	4	1	15	2										
11	牧野原中学校			12	2										
12	河原塚中学校	17	3	23	3										
13	根木内中学校			12	2										
14	和名ヶ谷中学校	1	1			25	2								
15	新松戸南中学校	5	1	25	4										
16	金ヶ作中学校			26	4										
17	旭町中学校	7	1			15	1								
18	小金北中学校			15	2										
小 計		170	27	183	28	77	5	4	1	0	0	2	1		
小 学 校		334	58	573	91	95	7	3	1	0	0	2	1	234	16
中 学 校		170	27	183	28	77	5	4	1	0	0	2	1		
合 計		504	85	756	119	172	12	7	2	0	0	4	2	234	16

〔特別支援教育課〕

(6) 市立松戸高等学校

学校概要

(令和8年4月1日現在)

創立	昭和50年1月14日
設置学科	全日制の課程 - 普通科・国際人文科(単位制)
生徒数	普通科 21学級 定員 840人 国際人文科 3学級 定員 120人
教職員数	87人
所在地	松戸市紙敷2丁目7番地の5(〒270-2221) 電話番号 047-385-3201 FAX 047-385-3467
ホームページ	http://www.matsudo.ed.jp/ichimatsu-h/
交通機関	・JR武蔵野線、北総線「東松戸駅」から徒歩13分、または北総線「松飛台駅」から徒歩13分 ・京成松戸線「五香駅」から京成バス千葉ウエスト「紙敷車庫行き」で「市立高校」下車

特色

昭和50年(1975)の創立以来、松戸市内唯一の市立高校として多くの市民に愛され、卒業生1万8千人余りを輩出してきました。

当初は普通科のみ、在校生全員市内中学校出身者でしたが、平成11年度(1999)に国際人文科が新設され、市外中学校出身者の受け入れを開始したことをきっかけに、多様性に富み、国際色豊かな市立高校として新たな段階を迎えました。昭和46年(1971)から松戸市の姉妹都市であるオーストラリア・ホワイトホース市のクーン南高校との交換留学に加え、他のオーストラリアの高校への生徒派遣、1年次には国内英語研修、2年次にはオーストラリア研修等の国際交流事業等を柱に、世界へ羽ばたくグローバルな視点を持った人材の育成に取り組んでいます。

また、平成31年度(2019)の入学生から「市立松戸高校改革」に取り組み、普通科通学区域の拡大や、単位制の導入、生徒の多様な進路希望の実現に向けたカリキュラムの大幅な改訂など、きめ細やかな進路指導体制の再構築を図りました。

令和4年度(2022)には、ICTを活用した教育を推進するため、校内全教室に学習用WiFiを整備、全職員・生徒に教育クラウド(Google Workspace)のアカウントを発行し、1人1台端末を活用した教育活動の充実にも取り組んでいます。

部活動では、運動系・文化系を併せて生徒加入率が90%を超え、大会で優秀な成績を収めています。令和4年度には弓道部が全国選抜大会で千葉県勢初となる団体戦優勝を飾り、令和7年度には柔道部(男子90kg級)が全国選抜大会に出場し、合唱部・吹奏楽部・陸上競技部も全国大会出場を果たしています。その他、多くの部が県大会上位の成績を収めており活発に活動しています。

特別活動も盛んで、体育祭、文化祭、球技祭、ボランティア活動等の学校行事は生徒会役員や委員会生徒が主体となって取り組んでいます。

令和7年度には創立50周年を迎え、記念式典が挙行されると共に、同年9月には県内公立高校では初となるコンビニエンスストアが校内に設置され、多くの生徒が利用しています。



〔市立松戸高等学校の概況〕

(令和8年4月1日現在)

学級数	生徒数 (人)				教職員数 (人)																
					校長		教頭			教諭			事務職員		用務員		養護教諭		講師		司書
	学年	男	女	計	男	男	女	男	女	男	女	男	女	女	男	女	男	女	男	女	計
24	1年	178	142	320																	
	2年	170	150	320	1	2	0	46	16	4	1	1	0	1	7	7	0	1	61	26	87
	3年	165	151	316																	

〔学級数・生徒数の内訳〕 (令和8年4月1日現在)

	普通科	国際人文科	合計
学級数内訳	21	3	24
生徒数内訳	837	119	956

〔市立松戸高等学校卒業生の進路状況〕

(各年3月31日現在)

区分	卒業者数 (人)	進学者				進学率 (%)	就職 (人)	その他 (人)	
		大学 (人)	短大 (人)	専門学校等 (人)	計 (人)				
令和7年度	男	144	115	2	15	132	91.7	8	5
	女	168	108	6	46	160	95.2	1	6
	計	312	223	8	61	292	93.6	9	11
令和6年度	男	151	104	1	32	137	90.7	8	6
	女	162	112	3	38	153	94.4	6	3
	計	313	216	4	70	290	92.7	14	9
令和5年度	男	156	114	0	33	147	94.2	6	3
	女	155	99	2	46	147	94.8	4	4
	計	311	213	2	79	294	94.5	10	7



オーストラリア研修



ブリティッシュヒルズ研修



授業風景

(7) 学校一覧（市立を除く）

[大学]

(令和7年5月1日現在)

区分	校名	所在地	電話番号
国立	千葉大学園芸学部	松戸648	047-308-8703
私立	日本大学松戸歯学部	栄町西2-870-1	047-368-6111
私立	聖徳大学	岩瀬550	047-365-1111
私立	聖徳大学短期大学部	岩瀬550	047-365-1111
私立	流通経済大学	新松戸3-2-1	047-340-0001

[学務課]

[高等学校]

(令和7年5月1日現在)

区分	校名	所在地	電話番号	教員数 (人)	生徒数(人)		
					総数	男	女
県立	松戸高等学校	中和倉590-1	0120-23-1008	48	707	176	531
県立	小金高等学校	新松戸北2-14-1	0120-23-1008	71	952	408	544
県立	松戸国際高等学校	五香西5-6-1	0120-23-1008	64	951	288	663
県立	松戸南高等学校(定時制)	紙敷1199	0120-23-1008	73	827	421	406
県立	松戸六実高等学校	六高台5-150-1	0120-23-1008	54	943	445	498
県立	松戸向陽高等学校	秋山682	0120-23-1008	50	645	230	415
県立	松戸馬橋高等学校	旭町1-7-1	0120-23-1008	58	921	419	502
私立	専修大学松戸高等学校	上本郷2-3621	047-362-9101	70	1,237	797	440
私立	光英VERITAS高等学校	秋山600	047-392-8111	40	464	226	238

[学務課]

[中学校・小学校]

(令和7年5月1日現在)

区分	校名	所在地	電話番号	教員数 (人)	児童・生徒数(人)		
					総数	男	女
私立	光英VERITAS中学校	秋山600	047-392-8111	23	307	145	162
私立	専修大学松戸中学校	上本郷2-3621	047-362-9102	28	452	257	195
私立	聖徳大学附属小学校	秋山600	047-392-3111	27	418	226	192

[学務課]

4 特別支援教育

<医療的ケア事業>

医療的ケアの必要な児童に対し、保護者の依頼に基づき医療的ケア看護職員（看護師）を配置しています。主治医の指示書に沿って保護者・学校と支援体制について話し合い、安全に医療的ケアを行えるようにしています。また、医療的ケア指導医による学校巡回を行い、教育と医療の連携・協働による医療的ケア児への支援を進めていきます。

〔特別支援教育課〕

5 不登校支援

<松戸市教育支援センター『ふれあい学級』（古ヶ崎分室）>

ふれあい学級では、「少人数の中でいろいろ学びたい」「友だちを作りたい」「学校に戻るための練習がしたい」などのニーズを持つ児童生徒の教室です。心理相談員による相談、児童生徒に寄り添いスモールステップでの体験学習や教科学習参加を経験しながら、将来的な社会的自立を目指します。

開設場所	松戸市立第一中学校みらい分校隣接 1階	主な活動
開級日	月～金曜日（中学部） 火・木・金曜日（小学部）	・自主学习活動 ・栽培活動 ・教科指導 ・交流活動（保育園） ・学級行事 ・校外学習

<ほっとステーション（古ヶ崎分室）・（常盤平分室）>

児童生徒に寄り添い、相談を重ね、社会的自立に向けて支援を行います。個々に合わせた活動を行う児童生徒の居場所です。また、必要に応じて、アウトリーチ型の支援を行います。

開設場所	松戸市立第一中学校みらい分校隣接 4階 松戸市立常盤平第一小学校 第三校舎2階	主な活動
通室日	火・水・木曜日	・運動、遊び活動 ・学習アドバイス ・家庭訪問

<教育相談（古ヶ崎分室）・（常盤平分室）>

不登校を主訴とする児童生徒・保護者に寄り添い、心理士による教育相談を重ねた支援を行います。心理士による見立てを元に、継続相談の中で松戸市教育支援センター「ふれあい学級」「ほっとステーション」への通級・通室につなげるなど、社会的自立に向けて支援を行います。

開設場所	松戸市立第一中学校みらい分校隣接 1階 松戸市立常盤平第一小学校 第三校舎2階	主な活動
通室日	月～金曜日	・心理士による不登校相談

〔教育相談件数〕

（各年3月31日現在）

内容	令和7年度		令和6年度		令和5年度		令和4年度		令和3年度	
	件数 (件)	回数 (回)	件数 (件)	回数 (回)	件数 (件)	回数 (回)	件数 (件)	回数 (回)	件数 (件)	回数 (回)
計	802	3,102	793	3,400	819	3,002	973	2,965	1,126	4,442

※ 令和4年度より担当課が変更のため、本庁受理面談相談及び不登校相談のみ対象とする

<スクールソーシャルワーク事業 平成29年度開始>

学校を基盤とし、子ども達が抱えている困り事（不登校、貧困など）について、子どもや家族、教員、関係機関から聞き取りを行い、子どもの理解を深めていくとともに、要因と課題についての分析を行い、関係機関と連携しながら福祉的な助言や支援を行います。また、校内での生徒理解の対応に役立ててもらうため、分析から見極めた福祉的な視点を学校と共有します。

【拠点巡回型】六実中学校・栗ヶ沢中学校 和名ヶ谷中学校・小金中学校 古ヶ崎分室	主な活動（福祉的アプローチ） ・アウトリーチを中心とした相談業務 ・学校・他機関との連絡調整
---	--

〔相談対応件数〕

（各年3月31日現在）

内容	令和7年度		令和6年度		令和5年度		令和4年度		令和3年度	
	件数 (件)	回数 (回)	件数 (件)	回数 (回)	件数 (件)	回数 (回)	件数 (件)	回数 (回)	件数 (件)	回数 (回)
計	700	14,382	770	14,220	820	15,113	604	13,326	465	8,914

〔児童生徒課〕

6 長期欠席(長欠)状況

(令和8年3月31日現在)

区分	年度	長欠者数 (人)	在籍者数 (人)	長欠者率 (%)	長欠の理由別欠席者数(人)				
					病気	経済的理由	不登校	その他	新型コロナウイルスの感染回避等
小学校	R4年度	565	22,555	2.50	44	0	296	160	65
	R5年度	832	22,363	3.72	241	0	443	148	
	R6年度	936	22,237	4.21	288	0	430	218	
	R7年度	938	21,682	4.33	260	0	438	240	
中学校	R4年度	917	10,706	8.57	157	0	591	94	75
	R5年度	912	10,643	8.56	218	0	647	47	
	R6年度	971	10,612	9.15	244	0	665	62	
	R7年度	1,003	10,577	9.48	245	0	698	60	

※令和5年度より新型コロナウイルス感染回避等の調査は終了

〔児童生徒課〕

○ 長欠理由別

(令和8年3月31日現在)

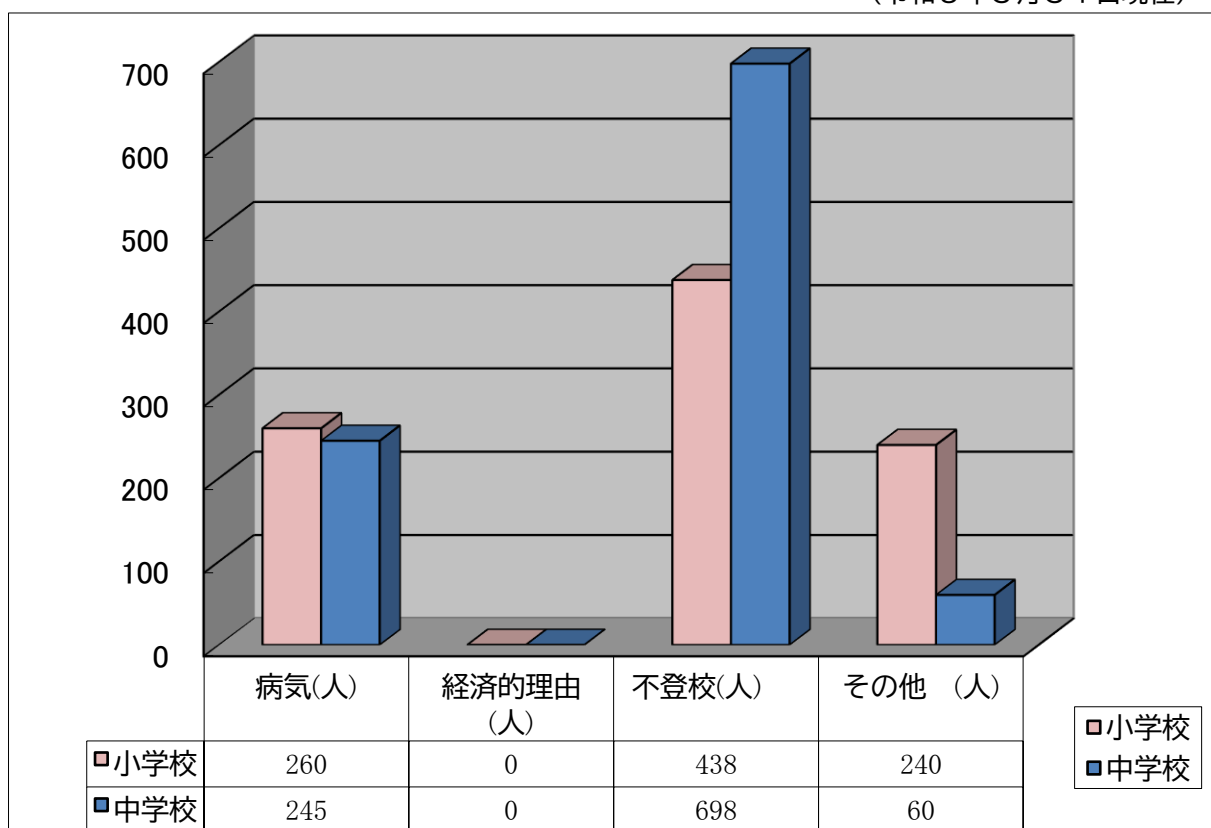

〔児童生徒課〕

7 就学援助

〔就学援助（準要保護）認定状況〕

（令和8年3月31日現在）

区 分		令和7年度	令和6年度	令和5年度	令和4年度	令和3年度
小学校	児童数（人）	21,983	22,231	22,353	22,554	22,688
	認定者数（人）	1,891	1,861	2,011	2,136	2,150
	認定率（％）	8.60	8.37	9.00	9.47	9.48
中学校	生徒数（人）	10,574	10,591	10,655	10,728	10,795
	認定者数（人）	1,112	1,104	1,153	1,228	1,247
	認定率（％）	10.52	10.42	10.82	11.45	11.55

〔学校財務課〕

8 学校保健体育

(学校保健)

学校保健安全法に基づき、健康診断を医師会・歯科医師会の協力を得て全校医制のもとに実施しています。また、学校環境衛生については学校薬剤師の協力を得て維持管理に努めています。

[令和7年度]

(単位：人)

職名	幼稚園	小学校	中学校	高校
学校医	0	212	99	6
学校歯科医	0	111	53	4
学校薬剤師	0	45	21	1

[学務課(学校保健安全担当室)]

[児童生徒発育測定平均値]

(令和7年度)

区分	性別	男 子				女 子			
		身長 (cm)		体重 (kg)		身長 (cm)		体重 (kg)	
	種別 学年	松戸市	全国	松戸市	全国	松戸市	全国	松戸市	全国
小学生	1年生	116.8	116.6	20.9	21.4	111.2	115.6	20.3	21.0
	2年生	120.1	122.7	23.7	24.2	119.0	121.6	23.0	23.6
	3年生	126.2	128.3	27.1	27.4	124.9	127.5	31.6	26.8
	4年生	131.5	134.0	30.7	31.2	131.7	133.8	30.2	30.4
	5年生	137.2	139.5	35.2	35.1	138.1	140.9	34.6	34.9
	6年生	143.4	146.1	39.4	39.6	144.6	147.4	39.7	39.8
中学生	1年生	154.1	153.8	45.2	45.2	152.2	152.4	44.1	44.4
	2年生	161.2	161.1	49.8	50.4	155.7	155.0	47.5	47.5
	3年生	166.4	166.1	55.0	55.0	156.6	156.4	49.7	49.7

[学務課(学校保健安全担当室)]

小中学校体力章基準

- ・小学校、中学校 …… 体力章、種目別体力章、特級体力章
- ・小学校は、5種目すべてが1級以上、中学校は、5種目すべてが3級以上の記録に到達した児童生徒には体力章（賞状）
- ・小中学校とも、1種目でも特級の記録を出した児童生徒には種目別体力章（賞状）
- ・小中学校とも、全種目特級の記録を出した児童生徒には特級体力章（盾）

〔令和7年度交付状況〕（単位：人）

区分	体力章	種目別体力章	特級体力章
小学校	1	1,112	3
中学校	15	1,512	1

〔小学校の基準〕

区分	50m走 (秒)		立ち幅跳び (cm)		ソフトボール投げ (m)		逆上がり (回)		1回旋1跳躍前とび (回)		1回旋1跳躍後ろとび (回)		2回旋1跳躍前とび (回)	
	特級	1級	特級	1級	特級	1級	特級	1級	特級	1級	特級	1級	特級	1級
男	7.8	8.2	210	190	45	40	8	7	1,000	900	700	600	100	80
女	8.0	8.4	200	180	30	27	8	7	1,000	900	700	600	100	80

〔中学校の基準〕

区分	50m走 (秒)				走幅跳び (cm)				ハンドボール投げ (m)				
	特級	1級	2級	3級	特級	1級	2級	3級	特級	1級	2級	3級	
男	1年生	7.3	7.4	7.5	7.6	440	430	420	410	29	28	27	26
	2年生	6.8	6.9	7.0	7.1	490	480	470	460	33	32	31	30
	3年生	6.6	6.7	6.8	6.9	510	500	490	480	35	34	33	32
女	1年生	7.8	7.9	8.0	8.1	400	390	380	370	23	22	21	20
	2年生	7.7	7.8	7.9	8.0	410	400	390	380	24	23	22	21
	3年生	7.6	7.7	7.8	7.9	420	410	400	390	25	24	23	22

区分	※ 持久走 (分秒)				※ 鉄棒 (回)				
	特級	1級	2級	3級	特級	1級	2級	3級	
男	1年生	5.35	5.40	5.45	5.50	16	11	9	8
	2年生	5.20	5.25	5.30	5.35	17	12	11	10
	3年生	5.05	5.10	5.15	5.20	18	13	12	11
女	1年生	4.05	4.10	4.15	4.20	9	8	7	7
	2年生	4.00	4.05	4.10	4.15	9	8	7	7
	3年生	3.55	4.00	4.05	4.10	9	8	7	7

※持久走 男 1,500m
女 1,000m

※鉄棒 男 懸垂
女 連続逆上がり

〔学習指導課〕

学校スポーツ活動の振興

【市内大会】

小学校球技大会
小中学校体育大会
中学校総合体育大会松戸市予選会
中学校新人体育大会

【各種大会派遣】

県中学校総合体育大会
県中学校新人体育大会
全日本中学校通信陸上千葉県大会
県中学校水泳競技大会
県中学校駅伝大会
県中学校新人駅伝大会
関東、全国各種大会
各種県大会

【近隣市町大会】

東葛飾地方中学校駅伝競走大会
西部地区中学校柔道大会
近隣市町中学校剣道大会
東葛飾地方中学校サッカー大会

〔学習指導課〕

9 学校給食

〔学校給食〕

(令和8年5月1日現在)

施設形態	小学校	単独校方式
	中学校	単独校食堂併設
給食形態	小学校	完全給食
	中学校	
運営形態	小学校	直営15校、調理委託30校
	中学校	調理委託20校
栄養士	小学校	全校配置
	中学校	
学校数	小学校	45校
	中学校	20校（みらい分校除く）
児童数 生徒数	小学校	21,691人
	中学校	10,520人
給食費	小学校	低学年 245円/1食（牛乳代を除く）
		中学年 272円/1食（牛乳代を除く）
		高学年 300円/1食（牛乳代を除く）
	中学校	361円/1食（牛乳代を除く）



〔児童又は生徒1人1回当たりの学校給食摂取基準〕

区 分	小 学 校 児 童			中 学 校 生 徒
	低学年6～7歳	中学年8～9歳	高学年10～11歳	12～14歳
エネルギー (kcal)	530	650	780	830
たん白質 (%)	学校給食による摂取エネルギー全体の13%～20%			
脂 質 (%)	学校給食による摂取エネルギー全体の20%～30%			
ナトリウム (食塩相当量) (g)	1.5未満	2未満	2未満	2.5未満
カルシウム (mg)	290	350	360	450
マグネシウム (mg)	40	50	70	120
鉄 (mg)	2	3	3.5	4.5
ビタミンA (μgRAE)	160	200	240	300
ビタミンB1 (mg)	0.3	0.4	0.5	0.5
ビタミンB2 (mg)	0.4	0.4	0.5	0.6
ビタミンC (mg)	20	25	30	35
食物繊維 (g)	4以上	4.5以上	5以上	7以上

(注)

- 表に掲げるもののほか、次に掲げるものについても示した摂取について配慮すること
亜 鉛・・・・・・児童（6歳～7歳）2mg、児童（8歳～9歳）2mg、児童（10歳～11歳）2mg、生徒（12歳～14歳）3mg
- この摂取基準は、全国的な平均値を示したものであるから、適用に当たっては、個々の健康及び生活活動等の実態並びに地域の実情等に十分配慮し、弾力的に運用すること。
- 献立の作成に当たっては、多様な食品を適切に組み合わせるよう配慮すること。

〔学校財務課(学校給食担当室)〕

IV 生涯学習

1 生涯学習・市民文化

(1) 社会教育

講座状況

〔成人講座〕

区分	講座数	開催延数	定員	応募者数	講座生数	延人数
R7年度	16 講座	184 回	1,414 人	1,530 人	1,290 人	3,967 人
R6年度	14 講座	184 回	1,047 人	1,167 人	924 人	3,670 人
R5年度	14 講座	210 回	1,037 人	1,034 人	853 人	3,849 人
R4年度	16 講座	83 回	1,090 人	531 人	467 人	3,889 人
R3年度	9 講座	182 回	250 人	467 人	459 人	2,712 人

対象…市内在住・在勤・在学で16歳以上

〔社会教育課〕

〔市民大学講座〕

区分	テーマ	開催回数	講座生数	延人数	会場
R7年度	【日本大学松戸歯学部連携】 子どもから健康な口を育てましょう	1回	7人	7人	男女共同参画センター ゆうまつど
	【流通経済大学連携】 ”持続可能な社会”って？みんなで考えよう	2回	30人	59人	流通経済大学 新松戸キャンパス
	【流通経済大学連携】 みんなで育てる子どもたち 親が参画する子育て支援-	1回	14人	14人	流通経済大学 新松戸キャンパス
	【聖徳大学オープン・アカデミー (SOA) 連携】 人生は食とともに	2回	88人	99人	聖徳大学松戸キャンパス
	【聖徳大学オープン・アカデミー (SOA) 連携】 大切な人と距離を縮める カウンセリング	2回	51人	63人	聖徳大学松戸キャンパス
	【聖徳大学オープン・アカデミー (SOA) 連携】 リビングストンの美女	1回	31人	31人	聖徳大学松戸キャンパス
	【聖徳大学オープン・アカデミー (SOA) 連携】 春待ちクラシックへようこそ！ -いま聴きたい名曲を生演奏で-	1回	199人	199人	聖徳大学松戸キャンパス
【聖徳大学オープン・アカデミー (SOA) 連携】 映画「国宝」と歌舞伎の魅力	2回	209人	210人	聖徳大学松戸キャンパス	
R6年度	【日本大学松戸歯学部連携】 健康な笑顔への第一歩：子供のための矯正治療	1回	19人	19人	男女共同参画センター ゆうまつど
	【流通経済大学連携】 わたしたちの防災 -危機への対応を東日本大震災から考える-	2回	39人	76人	流通経済大学 新松戸キャンパス
	【流通経済大学連携】 地域の「発見」の仕方 -大学的ちばらきガイド-	2回	38人	76人	流通経済大学 新松戸キャンパス
	【聖徳大学オープン・アカデミー (SOA) 連携】 歴史 -徳川慶喜にとつての幕末-	2回	93人	174人	聖徳大学 7号館
	【聖徳大学オープン・アカデミー (SOA) 連携】 心理学 自分を知る カウンセリングとは	2回	51人	99人	聖徳大学 7号館
	【聖徳大学オープン・アカデミー (SOA) 連携】 音楽 クラシック音楽へようこそ！ -フルートとピアノの生演奏で心豊かに-	1回	120人	120人	聖徳大学 1号館 メディアホール
	【聖徳大学オープン・アカデミー (SOA) 連携】 栄養学 明日も元気に：この時代の食生活	2回	40人	64人	聖徳大学 7号館
R5年度	【日本大学松戸歯学部連携】 お口の健康、からだの健康	1回	27人	27人	日本大学松戸歯学部 MDホール
	【流通経済大学連携 特別講座】 ①ポストコロナ時代の日本社会～政治、経済、外交の視点から ②ポストコロナ時代の地域社会～共生社会の作り方	2回	91人	153人	流通経済大学 新松戸キャンパス
	【流通経済大学連携】 民法「成年年齢」引き下げに関連する法的諸問題 -「成人」となることの意味を考える-	2回	21人	26人	流通経済大学 新松戸キャンパス
	【流通経済大学連携】 香りの雅び：初心者のための香道入門	2回	62人	109人	流通経済大学 新松戸キャンパス
	【聖徳大学オープン・アカデミー (SOA) 連携】 心理学 心理学を学んで幸せになる	2回	30人	50人	聖徳大学 10号館
	【聖徳大学オープン・アカデミー (SOA) 連携】 栄養学 人生100年時代の食べ方	2回	25人	41人	聖徳大学 10号館
	【聖徳大学オープン・アカデミー (SOA) 連携】 歴史・文学 紫式部と『源氏物語』-服飾描写を読み解く-	2回	119人	181人	聖徳大学 7号館
【聖徳大学オープン・アカデミー (SOA) 連携】 音楽 ピアノ・レクチャーコンサート -J.S.バッハの 作品：インヴェンション・平均律・組曲より-	1回	95人	57人	聖徳大学 1号館 メディアホール	

〔社会教育課〕

〔まつど生涯学習大学講座〕

区 分	期 日	開催回数	応募者数	講座生数	延人数	会 場
R7年度	9月18日～3月1日	7 回	242 人	242 人	1,034 人	市民劇場
R6年度	9月12日～3月2日	8 回	236 人	236 人	1,315 人	市民劇場
R5年度	9月21日～3月1日	9 回	217 人	217 人	1,261 人	市民劇場

〔社会教育課〕

〔令和7年度まつど生涯学習大学講座プログラム〕

	開催日	学習内容	講 師
1	9/18 (木)	プリンスとサーカス 徳川昭武と高野廣八のパリ万博	松戸史談会 会長 古木 均 氏
2	10/16 (木)	備えあれば憂いなし！ できることからやってみる ご家庭の防 災・減災対策	NPO法人パートナーシップ ながれやま 代表理事 青木 八重子氏
3	11/27 (木)	まつど×美術 一地域ゆかりの作家紹介ー	文化財保存活用課 美術館準備室 学芸員
4	12/18 (木)	「それ、ホントに大丈夫？」 ～消費生活相談から見えるトラブル事情 ～	消費生活相談員
5	1/15 (木)	都市型介護予防モデル 〔松戸プロジェクト〕 10年のあゆみと健康長寿のまちづくり	千葉大学予防医学センター 特任教授 近藤 克則 氏
6	2/19 (木)	松戸の葬送儀礼について	市立博物館 学芸員
7	3/1 (木)	松戸市消防音楽隊コンサート	松戸市消防音楽隊

〔社会教育課〕

〔矢切公民館文化祭〕

区分	参加グループ及び出品数	期日	来場者	会場
R7年度	松戸習字愛好会（123）、木曜洋画クラブ（16）、松戸七宝焼サークル（59）、矢切陶芸クラブ（215）、鎌倉彫富岳会（37）、松戸陶友会（150）、つぼみ会（1）	10月31日 ～ 11月3日	309人	矢切公民館 参加：7団体 出品数：601
R6年度	松戸習字愛好会（40）、木曜洋画クラブ（15）、陶芸木曜会（62）、松戸七宝焼サークル（98）、矢切陶芸クラブ（115）、鎌倉彫富岳会（44）、松戸陶友会（46）	11月1日 ～ 11月4日	313人	矢切公民館 参加：7団体 出品数：420
R5年度	松戸習字愛好会（80）、木曜洋画クラブ（12）、陶芸木曜会（62）、松戸七宝焼サークル（130）、矢切陶芸クラブ（26）、鎌倉彫富岳会（34）、つぼみ会（77）	11月2日 ～ 11月5日	967人	矢切公民館 参加：7団体 出品数：421
R4年度	松戸習字愛好会（147）、木曜洋画クラブ（12）、陶芸木曜会（84）、松戸七宝焼サークル（135）、矢切陶芸クラブ（200）、鎌倉彫富岳会（35）、ひこばえ俳句会（28）	11月2日 ～ 11月5日	1,212人	矢切公民館 参加：7団体 出品数：641
R3年度	新型コロナウイルス感染症の影響により中止			

〔社会教育課〕

〔矢切公民館音楽祭〕

区分	参加グループ	期日	来場者	会場
R7年度	生涯大学校軽音楽クラブ、オカリナサークル響、モハラワヒネフラダンス、松戸音楽活動同好会、矢切フォークソング愛好会、尺八むつき会、矢切女声合唱団、スウィングスマイルジャズオーケストラ	2月15日	113人	矢切公民館 参加：8団体
R6年度	生涯大学校軽音楽クラブ、オカリナサークル響、モハラワヒネフラダンス、松戸音楽活動同好会、矢切フォークソング愛好会、尺八むつき会、矢切女声合唱団、矢切ハワイアンダンスクラブ、スウィングスマイルジャズオーケストラ	2月16日	141人	矢切公民館 参加：9団体
R5年度	生涯大学校軽音楽クラブ、オカリナサークル響、モハラワヒネフラダンス、松戸音楽活動同好会、矢切フォークソング愛好会、尺八むつき会、矢切女声合唱団	2月18日	98人	矢切公民館 参加：7団体
R4年度	生涯大学校軽音楽クラブ、オカリナサークル響、モハラワヒネフラダンス、松戸音楽活動同好会、矢切フォークソング愛好会、尺八むつき会、葵会小唄・三味線矢切教室、矢切女声合唱団	2月12日	138人	矢切公民館 参加：8団体
R3年度	矢切フォークソング愛好会、松戸音楽活動同好会、尺八むつき会、小唄葵会、矢切女声合唱団、モハラワヒネフラダンス（うち2団体は当日参加見送り）	2月13日	136人	矢切公民館 参加：4団体

〔社会教育課〕

視聴覚ライブラリー

〔機材貸出状況〕

	R 7年度	R 6年度	R 5年度	R 4年度	R 3年度
ビデオプロジェクター	0	0	2	0	0
DVD・PC用プロジェクター	128	113	125	172	95
○ H P	0	0	0	0	0
○ H C	0	0	1	0	0
スクリーン	26	42	45	80	56
ワイヤレスアンプ	47	49	49	58	41

〔社会教育課〕

〔教材貸出状況〕

区 分	R 7年度		R 6年度		R 5年度		R 4年度		R 3年度	
	保有数	利用数	保有数	利用数	保有数	利用数	保有数	利用数	保有数	利用数
V H S	204	0	204	0	180	1	180	0	180	0
D V D	256	1	256	11	258	13	257	23	257	11
合 計	460	1	460	11	438	14	437	23	437	11

〔社会教育課〕

(2) 青少年育成

青少年会館講座状況

[青少年教室]

区 分	教 室 名	開催回数 (回)	定 員 (人)	応募者数 (人)	受講生数 (人)	延人数 (人)	
令和 7年度	春の青少年教室	9教室	16	286	998	277	277
	夏の青少年教室	8教室	24	344	1,394	321	465
	秋の青少年教室	7教室	18	158	526	142	225
	冬の青少年教室	8教室	25	256	844	243	366
	国際交流講座	1教室	1	15	45	10	10
	計	33教室	84	1,059	3,807	993	1,343
	企画実行委員会		9	20	32	20	133
令和 6年度	春の青少年教室	9教室	15	348	572	267	267
	夏の青少年教室	9教室	39	340	1,373	292	741
	秋の青少年教室	9教室	48	203	456	159	408
	冬の青少年教室	9教室	27	274	1,005	242	349
	国際交流講座	1教室	1	15	51	19	19
	計	37教室	130	1,180	3,457	979	1,784
	企画実行委員会		9	20	21	17	111
令和 5年度	春の青少年教室	6教室	12	306	686	247	247
	夏の青少年教室	13教室	39	436	1,622	334	669
	秋の青少年教室	12教室	34	241	684	212	453
	冬の青少年教室	8教室	27	222	622	180	309
	国際交流講座	1教室	1	15	42	20	20
	計	40教室	113	1,220	3,656	993	1,698
	企画実行委員会		8	20	18	18	107
令和 4年度	春の青少年教室	9教室	15	386	1,006	308	308
	夏の青少年教室	13教室	37	350	1,259	314	688
	秋の青少年教室	9教室	28	152	458	137	341
	冬の青少年教室	9教室	28	248	346	202	353
	国際交流講座	1教室	1	30	25	15	15
	計	41教室	109	1,166	3,094	976	1,705
	企画実行委員会		9	20	29	20	137
令和 3年度	春の青少年教室	7教室	13	321	410	196	196
	夏の青少年教室	14教室	33	386	1,162	334	619
	秋の青少年教室	8教室	17	222	666	191	264
	冬の青少年教室	7教室	31	330	535	180	279
	国際交流講座	3教室	4	55	125	52	85
	計	39教室	98	1,314	2,898	953	1,443
	企画実行委員会		11	24	17	16	51

[社会教育課（青少年会館）]

〔令和7年度青少年教室〕

区分	テ ー マ	開催回数	定 員	応募者数	受講生数	延人数	会 場
		(回)	(人)	(人)	(人)	(人)	
春	目指せトップスピード！速さのヒミツ解明！かけっこ教室	1	50	233	61	61	運動公園 陸上競技場
	未来を飛ばそう！ドローン体験 最新ドローンの世界を楽しもう！	1	15	103	12	27	青少年会館
		1	15	67	15		
	心を灯すランタンキャンドルづくり	1	20	95	19	19	青少年会館
	初めてでも大丈夫！ 楽しくつくるレザーブレスレット体験	1	12	121	11	35	青少年会館
		1	12		12		
		1	12		12		
	遊びながら学ぶ、君だけのロボット体験！ ロボット操縦教室～中学年クラス～	1	20	111	18	37	青少年会館
		1	20		19		
	遊びながら学ぶ、君だけのロボット体験！ ロボット操縦教室～高学年クラス～	1	20	58	17	34	青少年会館
		1	20		17		
	手を動かせば広がる魔法！塗り絵みたいに 楽しめる☆チョークアート体験	1	20	180	18	37	青少年会館
1		20	19				
子どもむけ配達体験&救援物資を届けよう！	1	10	30	10	27	青少年会館	
	1	10		8			
	1	10		9			
計		16	286	998	277	277	
夏	自由研究にばっちり！セミの羽化を観察しよう	1	14	69	14	28	新松戸市民センター・新松戸中央公園
	学んで、つくって、親子で味わう明治のひととき～徳川アイスをつくろう！～	1	20	193	20	78	戸定歴史館 ・市民会館
		1	20	185	19		
	カラフルレジンで☆オリジナルアイテムをつくろう	1	30	218	30	115	青少年会館
		1	30		27		
		1	30	173	29		
		1	30		29		
	カヌーにのってレッツ調査！川のひみつを みつけよう！	1	20	54	19	36	上葛飾橋下 河川敷
		1	20	55	17		
	音で旅する沖縄！みんなで沖縄三線を奏 でよう！（全4回）	4	10	12	11	42	青少年会館
		4	10	16	8	32	
	夏のレザークラフト体験～レザーでお財布 を作ってみよう！～	1	10	197	8	28	青少年会館
1		10	10				
1		10	10				
ふわっと楽しい！つまみ細工でつくるお花 と蝶々	1	20	113	17	34	青少年会館	
	1	20		17			
親子で楽しむ虫の声とコウモリのふしぎ観 察！夜の自然にでかけよう！	1	20	83	18	72	江戸川河川敷	
	1	20	26	18			
計		24	344	1,394	321	465	

区分	テ ー マ	開催回数	定 員	応募者数	受講生数	延人数	会 場
		(回)	(人)	(人)	(人)	(人)	
秋	落語名人チャレンジ～伝える楽しさ・日本の伝統を感じよう！（全6回）	6	10	18	11	59	青少年会館
	初めてでも大丈夫！楽しくつくるレザーブレスレット体験	1	12	114	11	35	青少年会館
		1	12		12		
		1	12		12		
	想いをカタチに！秋の陶芸教室（全4回）	4	16	99	15	50	青少年会館
	青少年会館かざりたい～クリスマス飾りのホールアートでつながろう！	1	16	39	15	15	青少年会館
	心を灯すクリスマスキャンドルづくり	1	20	139	15	32	青少年会館
		1	20		17		
	想像からカタチへ！つくってびっくり！ふしぎな立体パズル・ソーマキューブ	1	25	76	21	21	新松戸未来館
楽しく学ぼう！発見しよう！夢化学～うがい薬でマジック&空気の不思議を体感しよう	1	15	41	13	13	青少年会館	
計	18	158	526	142	225		
冬	ドラム入門教室	10	10	15	10	89	青少年会館
	ふしぎなたまごのひみつ～クリスマスの世界をとじこめて～エッグアート教室	1	20	77	19	19	青少年会館
	想像からカタチへ！つくってびっくり！ふしぎな立体パズル・ソーマキューブ	1	25	53	25	25	新松戸未来館
	未来を飛ばそう！ドローン体験～最新ドローンの世界を楽しもう！～	1	15	81	14	14	青少年会館
	想いをカタチに！冬の陶芸教室（全4回）	4	16	102	16	60	青少年会館
	冬のレザークラフト体験～レザーでお財布を作ってみよう！～	1	10	181	10	29	青少年会館
		1	10		9		
		1	10		10		
	炎の出前教室～楽しく学べるヒミツの火のチカラ！～	1	20	22	17	17	青少年会館
	カラフルレジンで☆オリジナルアイテムを作ろう！	1	30	197	30	59	青少年会館
		1	30		29		
1		30	116	27	54		
1		30		27			
計	25	256	844	243	366		
春・夏・秋・冬 計		83	1,044	3,762	983	1,333	
企画 実行 委員会	なんでも体験団	9	20	32	20	133	青少年会館他
合計		92	1,064	3,794	1,003	1,466	

〔社会教育課(青少年会館)〕

〔青少年会館居場所事業〕

<夏休みは遊びの基地☆青少年会館へ>

教室名	回数	定員	応募	受講者	延人数	会場
ドライアイスで遊ぼう	1	—	—	54	54	青少年会館
楽しい段ボール工作	1	—	—	36	36	青少年会館
ピタゴラスイッチ、人形劇、コマで遊ぼう、段ボール工作	1	—	—	53	53	青少年会館
マンカラ、将棋、オセロ、ボードゲームなど昔遊びをしよう！	1	—	—	34	34	青少年会館
あさひも人形を作ろう！割りばしてっぼうを作って遊ぼう！	1	—	—	36	36	青少年会館
輪投げ工作・みんなで「夏祭り子ども縁日」の準備	1	—	—	36	36	青少年会館
夏祭り子ども縁日	1	—	—	75	75	青少年会館
ポッチャであそぼう！	1	—	—	20	20	青少年会館
牛乳パックで楽しい工作	1	—	—	36	36	青少年会館
ペーパーフラワー ストーンアート	1	—	—	41	41	青少年会館
点字でオリジナル名刺を作ろう	1	—	—	27	27	青少年会館
紙トンボ、フログボイスを作って遊ぼう	1	—	—	25	25	青少年会館
マンカラ、将棋、オセロ、ボードゲームなど昔遊びをしよう！	1	—	—	20	20	青少年会館
計（1教室）	13	—	—	493	493	

〔社会教育課(青少年会館)〕

<青少年会館パフォーマンスデー>

教室名	回数	定員	応募	受講者	延人数	会場
体育室の空調工事により実施なし						

〔社会教育課(青少年会館)〕

〔その他の状況〕

区 分	令和7年度	令和6年度	令和5年度
国際交流事業	国際交流員マイケルの「クイズで異文化のオーストラリアを楽しく体験しよう！」	国際交流員マイケルの「クイズで異文化のオーストラリアを楽しく体験しよう！」	クイズで異文化のオーストラリアを楽しく体験しよう！
	全1回 15人	全1回 15人	全1回 15人
	会場:青少年会館	会場:青少年会館	会場:青少年会館
文化祭&青年フェスティバル	パフォーマンスデイに名称変更して実施	パフォーマンスデイに名称変更して実施	パフォーマンスデイに名称変更して実施
アートパフォーマンスまつり(芸術祭)	パフォーマンスデイに名称変更して実施	パフォーマンスデイに名称変更して実施	パフォーマンスデイに名称変更して実施
青年学級	実施なし	実施なし	実施なし

〔社会教育課(青少年会館)〕

成人式

〔成人式開催状況〕

(各年3月31日現在)

区 分	対象者	出席者	出席率	期 日	会 場
令和8年成人式 平成17年4月2日～ 平成18年4月1日生まれの市民	4,626人	2,910人	62.9%	令和8年 1月12日	森のホール21
令和7年成人式 平成16年4月2日～ 平成17年4月1日生まれの市民	4,719人	2,859人	60.6%	令和7年 1月13日	森のホール21
令和6年成人式 平成15年4月2日～ 平成16年4月1日生まれの市民	4,592人	2,464人	53.7%	令和6年 1月8日	森のホール21
令和5年成人式 平成14年4月2日～ 平成15年4月1日生まれの市民	4,629人	2,802人	60.5%	令和5年 1月9日	森のホール21
令和4年成人式 平成13年4月2日～ 平成14年4月1日生まれの市民	4,681人	3,027人	64.7%	令和4年 1月10日	森のホール21

〔社会教育課（青少年会館）〕

(3) 家庭教育支援

〔家庭教育学級（市立小学校45学級）〕

区分	学級生数	合同開級式・家庭教育講演会	合同閉級式・家庭教育講演会	人権研修会
R7年度	1,118人	「子どもの未来を育む教育の力」 ～家庭・地域・学校が手をたずさえて～	「身体が動くときも動く 家庭のできる ドラマチックラーニング」	講座体系の見直しにより、MCR学級の講座として開催 こころのバリアフリー講座「個性の違いを認めて尊重しあう社会とは」
R6年度	1,034人	「令和を生き抜くための親の役割とは？」 ～新時代のキャリア教育を考える～	「ヒトの能力～現代文化への警鐘 子育ては誰のためか？」	「特別支援教育の今、そしてこれから」
R5年度	830人	「心配な国ニッポン～他者から見た自分～」	「あそびの生まれる時」	「思春期のこころの変化と特徴」
R4年度	776人	「転換期の学校教育～通知票は必要ですか？～」	「家庭で考えよう～スマホトラブル、うちの子だけは大丈夫？～」	「個育てのすすめ～社会の中で生きる個性～」
R3年度	770人	「ヒトとゴリラとICT化～教育はみんなまで～」	「男性の家庭進出がニッポンを変えるのだ！」	新型コロナウイルス感染症の影響により中止

〔社会教育課（青少年会館）〕

〔MCR学級（市内在住の小・中学校の保護者を対象に実施）〕

区分	学級生数	講座・講演会	社会教育施設見学会
R7年度	157人	子育て講座「子どものほめ方☆思春期をむかえる前の親としての準備」 読書講座「子どもと読書～読む力は生きる力～」 こころのバリアフリー講座「個性の違いを認めて尊重しあう社会とは」 防災講座	戸定歴史館見学 市立博物館見学
R6年度	130人	思春期講座「思春期のこころとからだ」 情報モラル講座「ネットリテラシーのススメ～家族の未来を守るための情報モラル～」 食育講座「成長期の食育～子どもの成長と食育～」 防災講座	戸定歴史館見学 市立博物館見学
R5年度	144人	子育て講座「子どもの自己肯定感を育む言葉かけ」 カラーセラピー講座「色で分かる！子どもの資質、個性の傾向」 食育講座「成長期の食育～わかっていることからはじめよう～」 防災講座「災害を生き抜く衣食住」	戸定歴史館見学 市立博物館見学

〔社会教育課（青少年会館）〕

〔小学校入学前 家庭教育講座〕

区分	期日	開催回数	講座生数	延人数
R7年度	11/29・12/7	2回	23人	23人
R6年度	2/2・2/8	2回	29人	29人
R5年度	11/26・12/3	2回	42人	42人

〔社会教育課（青少年会館）〕

〔中学校家庭教育学級〕

区分	期日	開催回数	応募者数	講座生数	延人数	会場
R7年度						講座体系の見直しにより、MCR学級に統合
R6年度						講座体系の見直しにより、MCR学級に統合
R5年度						講座体系の見直しにより、MCR学級に統合

対象…市内在住の小学校高学年～中学生の保護者

〔社会教育課（青少年会館）〕

(4) 市民文化活動

〔松戸市美術展〕

区 分	出品点数	観覧者数	期 日	会 場
第60回 R7年度	261点	2,422人	令和7年6月28日～7月13日	文化ホール
第59回 R6年度	262点	2,264人	令和6年6月26日～7月14日	文化ホール
第58回 R5年度	270点	2,147人	令和5年7月1日～7月16日	文化ホール
第57回 R4年度	252点	1,765人	令和4年7月26日～8月7日	文化ホール
第56回 R3年度	265点	1,549人	令和3年12月7日～19日	文化ホール

〔社会教育課〕

〔松戸市文化祭〕

区 分	出品	出演者数	出品点数	観覧者数	期 日	会 場
第77回 R7年度	展覧会	50人	164点	1,062人	令和7年9月23日 ～11月23日	文化ホール
	催し	2,045人		4,634人		文化会館
	展示(地域)	344人	1,232点	2,082人		市民劇場
	催し(地域)	339人		1,019人		市民センター他
第76回 R6年度	展覧会	54人	175点	1,054人	令和6年9月22日 ～11月24日	文化ホール
	催し	2,078人		4,645人		文化会館
	展示(地域)	375人	1,087点	2,030人		市民劇場
	催し(地域)	201人		889人		市民センター他
第75回 R5年度	展覧会	117人	202点	1,162人	令和5年9月24日 ～11月23日	文化ホール
	催し	2,289人		5,077人		文化会館
	展示(地域)	182人	1,323点	1,931人		市民劇場
	催し(地域)	243人		970人		市民センター他
第74回 R4年度	展覧会	92人	173点	1,316人	令和4年10月14日 ～11月23日	文化ホール
	催し	1,960人		3,633人		文化会館
	展示(地域)	222人	1,455点	560人		市民劇場
	催し(地域)	207人		2,179人		市民センター他
第73回 R3年度	新型コロナウイルス感染症の影響により中止					

〔社会教育課〕

〔松戸市書道展〕

区 分	出品点数	観覧者数	期 日	会 場
第52回 R7年度	217点	643人	令和8年 3月17日～ 3月22日	文化ホール
第51回 R6年度	210点	661人	令和7年 3月18日～ 3月23日	文化ホール
第50回 R5年度	198点	627人	令和6年 3月19日～ 3月24日	文化ホール
第49回 R4年度	272点	622人	令和5年 3月21日～ 3月26日	文化ホール
第48回 R3年度	新型コロナウイルス感染症の影響により中止			

〔社会教育課〕

(5) 社会教育関係団体

区 分	R8年3月末	R7年3月末	R6年3月末
団 体	337団体	343団体	363団体
人 数 合 計	14729	14,738人	15,510人
男 性	3497	3,568人	3,833人
女 性	6780	7,146人	7,585人
子 ども	1464	1,212人	1,261人
不 明	2,989人	2,812人	2,831人

〔社会教育課〕

※人数については、個々の団体と団体の連合体で2重3重に数えられている場合がありますので、社会教育関係団体の総人数を表しているものではありません。のべ人数でもありません。

※不明については、人数はわかるが男女別の内訳がわからない人数となります。

〔社会教育関係団体（部門別）〕

（令和8年3月末日現在）

部 門	団 体	人数合計	性別			
			男性	女性	子ども	不明
総合	13	1,936	409	1,387	140	0
書道	5	137	7	54	76	0
ペン字	6	70	5	65	0	0
油絵	5	44	20	24	0	0
その他洋画	7	113	39	74	0	0
墨絵	3	35	8	27	0	0
その他美術	4	160	57	103	0	0
工芸	6	106	35	71	0	0
写真	10	143	113	31	0	0
押し花	3	42	0	42	0	0
民謡	1	12	2	10	0	0
民踊	4	242	20	219	1	2
日本舞踊	5	116	36	80	0	0
邦楽	15	542	116	259	153	14
詩吟	7	95	43	51	1	0
演劇	2	35	19	16	0	0
カラオケ	4	403	110	293	0	0
小唄	0	0	0	0	0	0
俳句	5	72	19	53	0	0
川柳	3	76	45	31	0	0
その他文芸	3	40	17	23	0	0
混声合唱	15	403	98	281	24	0
男声合唱	1	10	10	0	0	0
女声合唱	28	398	2	396	0	0
管楽器	8	305	109	162	24	10
弦楽器	2	22	12	10	0	0
その他音楽	19	1,686	134	228	241	1,083

部 門	団 体	人数合計	性別			
			男性	女性	子ども	不明
童謡	0	0	0	0	0	0
鑑賞	1	10	1	9	0	0
社交ダンス	29	443	180	262	0	1
フォークダンス	3	61	0	61	0	0
その他ダンス	15	329	22	284	20	3
茶道	3	106	6	100	0	0
華道	2	33	0	33	0	0
盆栽・園芸	4	58	44	14	0	0
囲碁・将棋	7	258	235	17	6	0
手工芸	3	56	1	55	0	0
折紙	1	8	3	5	0	0
語学	6	195	62	133	0	0
料理	3	60	38	22	0	0
歴史	6	346	214	131	1	0
読書会	2	33	3	30	0	0
朗読	1	21	7	14	0	0
話し方	1	9	3	6	0	0
その他	17	840	349	367	7	117
育児・こども	16	651	102	264	285	0
健康	9	230	60	170	0	0
道徳・倫理	4	896	382	404	32	78
国際交流	3	74	22	44	8	0
婦人団体	3	122	0	122	0	0
行政協力団体	2	1,919	0	0	255	1,664
ボーイスカウト	8	577	276	136	148	17
ガールスカウト	4	151	2	107	42	0
合計	337	14729	3497	6780	1464	2,989

〔社会教育課〕

2 文化財の保存と活用

(1) 文化財保護・美術館準備室

文化財保護

〔文化財史跡めぐり・講座〕

(各年3月31日現在)

区 分	期 日	募集人数 (人)	応募者数 (人)			参加者数 (人)		
			計	男	女	計	男	女
令和7年度	親子史跡めぐり (7月に1日間)	親子8組 (19人まで)	30	14	16	18	5	13
	史跡めぐり (11月に1日間)	18	14	9	5	13	9	4
令和6年度	親子史跡めぐり (8月に1日間)	親子8組 (18人まで)	18	4	14	18	4	14
令和5年度	-	-	-	-	-	-	-	-
令和4年度	夏休み企画7月 (親子1日間) 史跡めぐり	親子8組 (18人まで)	73	34	39	18	5	13
令和3年度	7月1日～9月30日 文化財クイズラリー	-	-	-	-	77	-	-

※令和5年度は関係他部署との調整がつかなかったため、事業を実施していません。

※令和3年度は新型コロナウイルス感染症の影響により、夏休み企画を含む史跡めぐりを中止し、代替事業として文化財クイズラリーを実施しています。

〔令和7年度 松戸市文化財史跡めぐり 詳細〕

令和7年度 コース	親子史跡めぐり 7月30日開催	市役所～五香六実野馬除土手～五香公園(お立場跡)～八坂神社(御陣屋太鼓)～門前公園(御陣屋関連)～旧齋藤邸(昼食・竹紙作り)～松戸市立博物館～戸定邸・戸定歴史館～市役所
	史跡めぐり 11月20日開催	市役所～松戸貝層～幸田第1公園(幸田貝塚)～大谷口歴史公園(小金城跡)～根木内歴史公園(根木内城跡)～市立博物館～旧齋藤邸(昼食・竹紙作り)～柳原水閘～浅間神社(極相林)～小山樋門

〔文化財保存活用課〕

〔埋蔵文化財発掘調査〕

(単位：件)

区分	令和7年度	令和6年度	令和5年度	令和4年度	令和3年度
計	18	17	34	23	29
本調査	2	2	3	1	0
確認調査	16	9	20	12	17
公共事業	0	6	11	10	12

〔令和7年度市内遺跡発掘調査一覧〕

番号	遺跡名	時代	遺跡の種類	調査種別	調査期間	調査面積 (㎡)	対象面積 (㎡)
1	木戸口遺跡 第1地点	縄文・古墳	貝塚	確認 調査	令和7年4月9日～4月10日	上層10.0	100.01
2	殿平賀向堀遺跡 第7-1地点 (本調査)	旧石器・縄文	集落跡	本調査	令和7年4月24日～6月14日	上層995.0 下層32.0	995.00
3	紙敷遺跡 第8地点	旧石器・縄文 ・奈良・平安 ・近世	集落跡・貝 塚	確認 調査	令和7年5月26日～5月27日	上層60.0	495.00
4	上本郷遺跡 第25地点	旧石器・縄文 ・弥生・近世	集落跡・貝 塚	確認 調査	令和7年6月5日～6月6日	上層14.0	143.13
5	小野遺跡 第43地点	旧石器・縄文 ・奈良・平安 ・近世	集落跡	確認 調査	令和7年6月12日～6月13日	上層15.0	132.30
6	中芝遺跡 第18地点	縄文・弥生・ 古墳	集落跡	確認 調査	令和7年9月4日～9月9日	上層69.0	688.00
7	野馬除土手 第2502地点	近世	野馬除土手	確認 調査	令和7年9月24日	上層10.4	100.28
8	作遺跡 第5地点	旧石器・縄文	集落跡	確認 調査	令和7年9月1日～9月19日	上層146.0	1,450.00
9	牧之内遺跡 第6地点	旧石器・縄文 ・古墳・奈良 ・平安	集落跡・貝 塚	確認 調査	令和7年11月5日	上層30.0	299.77
10	秋山向山遺跡 第12地点	旧石器・縄文	集落跡・貝 塚	確認 調査	令和7年11月11日～11月13日	上層586.0	5,703.00
11	入遺跡 第3地点	縄文	包蔵地	確認 調査	令和7年11月27日～12月9日	上層64.0	539.84
12	八ヶ崎遺跡 第34地点	旧石器・縄文	集落跡・貝 塚	確認 調査	令和7年11月18日	上層17.0	165.99
13	小金城跡 第26地点	中世・近世	城館跡	確認 調査	令和7年12月4日～12月5日	上層80.0	786.10
14	若芝遺跡 第12地点	縄文	集落跡・貝 塚	確認 調査	令和7年12月18日～12月19日	上層42.0	416.64
15	野馬除土手 第2501地点	近世	野馬除土手	確認 調査	令和8年1月19日～1月20日	上層35.0	350.00
16	小野遺跡 第44地点	旧石器・縄文 ・奈良・平安 ・近世	集落跡	確認 調査	令和8年2月24日～2月26日	上層20.0	191.00
17	小野遺跡 第45地点	旧石器・縄文 ・奈良・平安 ・近世	集落跡	確認 調査	令和8年2月24日	上層8.0	114.79

〔文化財保存活用課〕

〔指定・登録文化財〕

国指定 7件	県指定 5件	市指定 50件	国登録 2件	合計（下記詳細記載） 64件
-----------	-----------	------------	-----------	-------------------

〔指定文化財一覧〕

区分	No.	種別	名 称	指定日	所在の場所
国	1	重要文化財	木造金剛力士立像	S25. 8. 29	馬橋2547 萬満寺
	2	重要文化財	大学三郎御書（日蓮筆）	S43. 4. 25	平賀63 本土寺
	3	重要文化財	諸人御返事（日蓮筆）	S43. 4. 25	平賀63 本土寺
	4	重要文化財	梵鐘（建治四年在銘）	S52. 6. 11	平賀63 本土寺
	5	重要文化財	千葉県幸田貝塚出土品	H 6. 6. 28	千駄堀671 松戸市立博物館
	6	重要文化財	旧徳川家松戸戸定邸	H18. 7. 5	松戸642-1 戸定が丘歴史公園
	7	名勝	旧徳川昭武庭園（戸定邸庭園）	H27. 3. 10	松戸642-1 戸定が丘歴史公園
県	1	天然記念物	浅間神社の極相林	S41. 12. 2	小山664-1 浅間神社
	2	無形民俗文化財	松戸の万作踊り	S45. 4. 17	万作踊り松戸保存会
	3	有形文化財	富城殿御返事	S52. 3. 8	平賀63 本土寺
	4	有形文化財	本土寺過去帳（天正本） 附本土寺過去帳（明暦本）	S62. 2. 27	平賀63 本土寺
	5	有形文化財	銅透彫華籠	S63. 3. 30	平賀63 本土寺
市	1	史跡	二十世紀梨誕生の地	S40. 3. 9	二十世紀が丘梨元町24 二十世紀公園
	2	史跡	本土寺	S41. 5. 17	平賀63 本土寺
	3	史跡	秋山夫人の墓所	S41. 5. 17	平賀63 本土寺
	4	史跡	高城氏の墓所	S41. 5. 17	中金杉4丁目3 広徳寺
	5	史跡	桂林尼の墓所	S41. 5. 17	殿平賀209 慶林寺
	6	史跡	経世塚	S44. 4. 1	岩瀬531 聖徳大学
	7	史跡	河原塚1号古墳	S44. 4. 1	紙敷116-1 私有地
	8	史跡	河原塚4号古墳	S55. 7. 21	河原塚201 河原塚中学校
	9	史跡	幸田貝塚	H 7. 4. 13	幸田2丁目9 幸田第一公園
	10	史跡	小金牧五香六実野馬除土手	R3. 3. 11	五香8丁目31-1、六高台8丁目155、157
	11	有形民俗文化財	御陣屋太鼓	R7. 8. 6	松戸市金ヶ作32 八坂神社
	12	無形民俗文化財	松戸の獅子舞	S44. 4. 1	和名ヶ谷:日枝神社、大橋:胡籙神社、 上本郷:風早・明治神社
	13	有形文化財	木造不動明王立像	S41. 5. 17	馬橋2547 萬満寺
	14	有形文化財	鑄造魚藍観音立像	S41. 5. 17	馬橋2547 萬満寺
	15	有形文化財	高城・原氏等判物	S41. 5. 17	平賀63 本土寺
	16	有形文化財	幸谷観音野馬捕りの献額	S41. 5. 17	幸谷176 福昌寺
	17	有形文化財	阿弥陀如来立像	S44. 4. 1	二ツ木30 光明寺
	18	有形文化財	一月寺遺石	S44. 4. 1	馬橋2547 萬満寺
	19	有形文化財	庚申板碑	S44. 4. 1	千駄堀671 松戸市立博物館
	20	有形文化財	鉦鼓	S44. 4. 1	上本郷2381 本福寺
	21	有形文化財	阿弥陀三尊仏	S44. 4. 1	上本郷2381 本福寺
	22	有形文化財	太鼓	S44. 4. 1	殿平賀209 慶林寺
	23	有形文化財	阿弥陀如来坐像	S55. 7. 21	馬橋2547 萬満寺
	24	有形文化財	徳川昭武関係資料	S55. 7. 21 H17. 11. 10	松戸714-1 戸定歴史館
	25	有形文化財	寛政七年小金原御鹿狩絵図	S55. 7. 21	千駄堀671 松戸市立博物館
	26	有形文化財	金龍山一月寺旧蔵木造普化禪師立像他	S55. 7. 21	千駄堀671 松戸市立博物館
	27	有形文化財	豊臣秀吉の制札	S59. 6. 7	馬橋2547 萬満寺
	28	有形文化財	慶安三年銘庚申塔	S63. 12. 15	古ヶ崎175 圓勝寺
	29	有形文化財	嘉永五年銘庚申塔	S63. 12. 15	東松戸3-16-3 廣龍寺
	30	有形文化財	寛文八年銘庚申塔	S63. 12. 15	下矢切300 下矢切庚申塚
	31	有形文化財	寛文元年銘道祖神	S63. 12. 15	馬橋1784 王子神社
	32	有形文化財	柳原水閘	H 7. 4. 13	下矢切1397 柳原排水機場
	33	有形文化財	安蒜家長屋門	H14. 7. 15	千駄堀742 個人宅
	34	有形文化財	玉屋家長屋門	H14. 7. 15	千駄堀1825 個人宅
	35	有形文化財	二十世紀梨の原木	H14. 7. 15	千駄堀671 松戸市立博物館
	36	有形文化財	松戸中央公園正門門柱 （旧陸軍工兵学校正門門柱）	H21. 6. 18	岩瀬487-1 松戸中央公園
	37	有形文化財	旧陸軍工兵学校歩哨哨舎	H21. 6. 18	岩瀬487-1 松戸中央公園
	38	有形文化財	高城氏制札	H24. 2. 9	小金359 東漸寺
	39	有形文化財	二十五菩薩来迎図	H24. 2. 9	小金359 東漸寺
	40	有形文化財	坂花遺跡出土「國厨」 銘骨蔵器（蔵骨器）	H27. 9. 25	千駄堀671 松戸市立博物館
	41	有形文化財	小野遺跡出土帯金具（鍔帯金具）	H27. 9. 25	千駄堀671 松戸市立博物館
	42	有形文化財	松戸神社神楽殿天井絵及び杉戸絵	H28. 7. 28	松戸1457 松戸神社
	43	有形文化財	松龍寺山門	H29. 4. 13	松戸1505 松龍寺

区分	No.	種別	名称	指定日	所在の場所
市	44	有形文化財	西原文書	H30.8.10	千駄堀671 松戸市立博物館
	45	有形文化財	豊前氏古文書	H30.8.10	千駄堀671 松戸市立博物館
	46	有形文化財	寛永二年銘庚申塔	R2.4.9	幸谷176 福昌寺幸谷観音堂境内
	47	有形文化財	阿弥陀如来坐像(定印)	R6.3.6	小金359 東漸寺
	48	有形文化財	阿弥陀如来坐像(来迎印)	R6.3.6	小金359 東漸寺
	49	有形文化財	大谷口大熊家文書	R8.3.26	千駄堀671 松戸市立博物館
登録	50	有形文化財	松戸神社 本殿・拜殿・手水舎	R8.3.26	松戸1457 松戸神社
	1	有形文化財	旧齋藤家住宅主屋	H29.6.28	紙敷588 旧齋藤邸
	2	有形文化財	千葉県水道局栗山配水塔	H29.10.27	栗山198 千葉県水道局栗山浄水場

〔文化財保存活用課〕

〔文化財標識柱・説明板設置場所数〕

区分	令和7年度	令和6年度	令和5年度	令和4年度	令和3年度
設置数	138箇所	136箇所	136箇所	136箇所	136箇所
新規	2箇所	0箇所	1箇所	0箇所	0箇所
更新	4箇所	6箇所	5箇所	1箇所	2箇所
撤去累計	13箇所	13箇所	13箇所	12箇所	12箇所

〔文化財保存活用課〕

〔文化財標識柱・説明板設置場所一覧〕

番号	名称	設置場所	種類	新規	更新
1	幸田貝塚	幸田2丁目9 幸田第1公園	柱	S51	
2	中芝遺跡	幸田5丁目 幸田第3公園	柱	S54	H10
3	仲通遺跡	東平賀210	柱	S54	H13
4	東平賀貝塚	東平賀22-7	板	S51	
5	本土寺参道並木	東平賀22-1	柱	S51	H11
6	本土寺	平賀63	板	S61	H12
7	秋山虎康の墓	平賀63 本土寺	柱	S51	
8	梵鐘	平賀63 本土寺	板	S53	
9	秋山夫人の墓	平賀63 本土寺	板	S53	
10	達摩遺跡	大谷口81-1	柱	S51	R 3
11	小金城跡	大谷口415-6	板	S56	H 9
12	外番場遺跡	大谷口44-2	柱	S57	撤去
13	殿平賀遺跡	殿平賀339	柱	S55	H18
14	熊耳山慶林寺	殿平賀209	板	S58	H 8
15	綿貫夏右衛門の墓	殿平賀209 慶林寺	柱	S52	
16	桂林尼の墓	殿平賀209 慶林寺	柱	S57	
17	高城氏の墓所	中金杉4丁目3 広徳寺	板	S57	H27
18	本土寺参道	小金1-1	柱	S51	H 5
19	東漸寺	小金359	板	S51	H24
20	境外遺跡	小金359	柱	S51	
21	小金古墳	小金444-47	柱	S51	
22	玉屋(旧小金宿の旅籠)	小金252	柱	S51	
23	小金宿本陣跡	小金136	柱	S56	H 7
24	虚無僧寺一月寺跡	小金242	柱	S53	H10
25	萬満寺	馬橋2547	板	S54	H20
26	栢日庵立砂の居宅跡	馬橋1890	柱	S53	R 7
27	水戸街道	二ツ木250	柱	S51	撤去
28	二ツ木向台遺跡	二ツ木1733	柱	S51	H 4
29	後田遺跡	二ツ木126	柱	S54	撤去
30	幸谷観音野馬捕りの献額	幸谷176 福昌寺	板	S54	
31	観音下遺跡	幸谷176 福昌寺	柱	S55	R 1
32	根木内城跡	根木内41	柱	S51	H22
33	根木内遺跡	根木内239-3	柱	S51	H20
34	宮の後遺跡	根木内556-1	柱	S56	H 6
35	若芝遺跡	小金原8丁目31-3	柱	S54	R 6
36	水戸家御鷹場役所跡	小金原6丁目11-2	柱	S56	H22
37	水戸街道道標	八ヶ崎8丁目1-1	柱	S51	
38	一里塚跡	八ヶ崎8丁目31-1	柱	S56	H10
39	八ヶ崎遺跡	八ヶ崎5丁目40-1	柱	S53	R 7
40	入遺跡	八ヶ崎2丁目27-6	柱	S56	撤去
41	八ヶ崎貝の花遺跡	八ヶ崎3丁目36-5.6.7	柱	S57	H30
42	小塚前遺跡	金ヶ作111	柱	S55	H12

番号	名 称	設置場所	種類	新規	更新
43	野馬除土手	常盤平6丁目29	板	S58	H25
44	子和清水	常盤平7丁目8	板	S55	
45	子和清水貝塚	日暮6丁目90	柱	S54	H10
46	金ヶ作陣屋跡	常盤平陣屋前1-9	柱	S51	R 7
47	生街道（鮮魚街道）	牧の原2-58	柱	S56	H19
48	お立場	五香西1丁目21 五香公園	板	S51	H28
49	野馬除土手	五香6丁目3-1	柱	S51	
50	野馬除土手	五香7丁目41-1	柱	S52	
51	野馬除土手	五香8丁目36-1	板	S58	H10
52	野馬除土手の木戸遺構	五香8丁目36-1	柱	S52	
53	五香六実元山 I 遺跡	五香西3丁目10	柱	S56	撤去
54	稔台遺跡	稔台4丁目23	柱	S51	R 6
55	鳥井戸遺跡	五香西2丁目38	柱	S55	H15
56	河原塚古墳	河原塚190 河原塚中学校	柱	S52	
57	河原塚遺跡	河原塚115-1	柱	S56	H25
58	野馬除土手	串崎新田188	柱	S57	H16
59	野馬除土手	串崎新田227	柱	S57	H11
60	通源寺貝塚	和名ヶ谷1297	柱	S51	H13
61	諏訪原遺跡	和名ヶ谷1233-1	柱	S51	
62	和名ヶ谷溜台遺跡	和名ヶ谷1379	柱	S55	R 6
63	松戸の獅子舞（和名ヶ谷）	和名ヶ谷792	板	S63	
64	日枝神社の獅子舞	和名ヶ谷789	柱	S53	H 8
65	中峠貝塚	紙敷959-1	柱	S51	H 8
66	紙敷貝塚	紙敷904	柱	S51	R 5
67	坂之台遺跡	東松戸1丁目23-2	柱	S55	撤去
68	中内遺跡	紙敷979-2	柱	S56	撤去
69	根之神台遺跡	紙敷1151-1	柱	S56	H 9
70	新田前遺跡	紙敷1403-1	柱	S58	H13
71	下ノ宮遺跡	紙敷501	柱	S58	H16
72	西金楠台遺跡	紙敷111-4	柱	S53	
73	木戸前遺跡	高塚新田160	柱	S58	撤去
74	受原遺跡	秋山3丁目14-14	柱	S52	
75	新堀込遺跡	紙敷850-6	柱	S56	H11
76	栗山古墳	栗山205	柱	S54	H 7
77	堀込遺跡	秋山215	柱	S58	R 6
78	牧之内遺跡	秋山177-3	柱	S52	撤去
79	秋山向山遺跡	秋山34	柱	S55	撤去
80	前原 I 遺跡	秋山	柱	S58	撤去
81	大橋向山遺跡	大橋394	柱	S54	R 5
82	大塚越遺跡	大橋926	柱	S55	R 5
83	内山遺跡	大橋914	柱	S55	H17
84	南台畑遺跡	大橋651-2	柱	S55	H17
85	彦八山遺跡	大橋324-2	柱	S58	H28
86	松戸の獅子舞（大橋）	大橋768	板	S63	H26
87	胡録神社の獅子舞	大橋773	柱	S53	R 6
88	相模台の変遷	岩瀬487-1 松戸中央公園	板	S51	H27
89	経世塚	岩瀬531 聖徳大学内	板	S54	
90	戸定館	松戸642	板	S61	撤去
91	戸定館（旧水戸徳川家別邸）	松戸642	柱	S58	撤去
92	陣ヶ前遺跡	松戸882-2	柱	S55	H30
93	納屋川岸	松戸2120	柱	S52	R 5
94	坂 川	松戸2062	柱	S52	H27
95	坂 川	栄町5丁目339	柱	S52	
96	柿ノ木台遺跡	二十世紀が丘柿の木町99 柿の木台公園	柱	S52	
97	内畑遺跡	中和倉338	柱	S55	H11
98	建設省直轄工事発祥の地	松戸 図書館前通り突当り	板	S55	H 9
99	根本城跡	竹ヶ花50-3	柱	S55	R 6
100	風早神社の獅子舞	上本郷3100	柱	S61	
101	松戸の獅子舞（上本郷）	上本郷3100	板	S62	
102	明治神社の獅子舞	上本郷2087	柱	S61	R 6
103	上本郷遺跡	上本郷2087	板	S54	H 8
104	新堀遺跡	松戸新田307-2	柱	S57	H15
105	大六天遺跡	千駄堀1081	板	S55	H29
106	北郷遺跡	千駄堀188-8	柱	S56	H 7
107	下水遺跡	松戸新田126-4	柱	S56	H28

番号	名 称	設置場所	種類	新規	更新
108	天神山古墳	松戸新田522	柱	S56	H 9
109	浅間神社の極相林	小山664-1	板	S61	
110	時宗禮拜山恭敬院下総道場本福寺	上本郷2381	柱	S61	H30
111	久保平賀遺跡	小金きよしヶ丘2丁目21	柱	S59	H11
112	河原塚第1号古墳	紙敷116-1	板	S62	
113	阿弥陀如来立像	二ツ木30 光明寺	柱	S62	
114	松戸貝層	根本387-5 市役所前庭	板	S63	
115	嘉永五年銘庚申塔	東松戸3丁目16-3 廣龍寺	柱	H 2	R 3
116	寛文元年銘道祖神	馬橋1784 王子神社	柱	H 2	
117	寛文八年銘庚申塔	下矢切300-1 庚申塚	柱	H 2	
118	小金地区名所案内 ※寄附	小金5-1	板	H 7	
119	一月寺遺石	馬橋2547 萬満寺	板	H 3	
120	野馬除土手	五香8丁目36-1	柱	H 3	
121	新橋台Ⅱ遺跡	紙敷2丁目1-1 企業局松戸給水場	板	S52	H23
122	太鼓(木製)	殿平賀209 慶林寺	板	—	
123	池ノ台遺跡	高塚新田631	柱	H 5	R 5
124	秋山神宿遺跡	秋山278-1	柱	H 7	
125	金ヶ作陣屋跡	日暮1丁目9 門前公園	板	H 7	R 7
126	翁の碑	平賀63 本土寺	板	H 8	H24
127	出来山遺跡	千駄堀 文化会館第1駐車場内	板	H 8	
128	幸田貝塚	幸田2丁目9 幸田第1公園	板	H 7	
129	大谷口小金城達摩口跡	大谷口127-1	板	H 9	
130	久保平賀古墳	小金きよしヶ丘3丁目22 藤花塚児童公園	柱	H10	
131	水戸街道	八ヶ崎緑町189	柱	H10	
132	柳原水閘	下矢切1397	柱	H11	
133	貝の花遺跡	小金原8丁目 貝の花公園	柱	H13	
134	馬橋	馬橋1886-2	柱	H13	
135	旧水戸街道 ※寄附	本町11-6 市民劇場前	板	H12	R 4
136	安蒜家長屋門	千駄堀742	柱	H14	H26
137	土屋家長屋門	千駄堀1825	柱	H14	H26
138	萬満寺	馬橋2547	柱	H15	
139	旧松戸宿本陣跡地 ※寄附	松戸1756-5	板	H17	
140	慶安三年銘庚申塔	古ヶ崎179 圓勝寺	柱	H18	
141	御料傍示杭 ※寄附	松戸1713-3地先	柱	H 7	
142	松戸中央公園正門門柱(旧陸軍工兵学校正門門柱)旧陸軍工兵学校歩哨哨舎	岩瀬字487-1 松戸中央公園	板	H21	
143	行人台遺跡	小金きよしヶ丘2丁目 小金公園内	柱	H25	
144	松戸神社神楽殿天上絵及び杉戸絵	松戸1457 松戸神社	柱	H28	
145	松龍寺山門	松戸1505 松龍寺	板	H29	
146	国登録有形文化財 旧齋藤家住宅主屋	紙敷588	柱	H30	
147	水上勉旧居跡 ※所管換	下矢切119	板	H 9	
148	寛永二年銘庚申塔	幸谷176 福昌寺	板	R 2	
149	旧松戸町役場	春雨橋親水広場対岸	板	R 5	
150	小金八坂神社の力石	小金444-57	板	R 7	
151	御陣屋太鼓	金ヶ作32	板	R 7	

[文化財保存活用課]

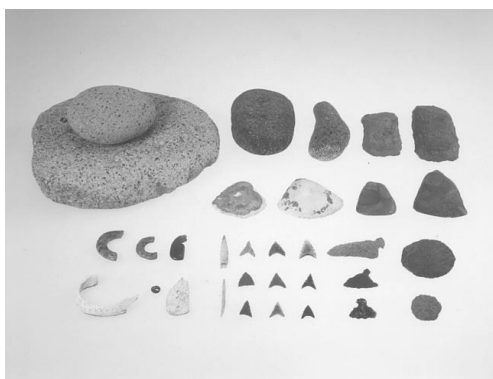

出土品一例



松戸の獅子舞

美術館準備室

〔展覧会等〕

年度	展覧会名	会期	日数	出品点数	観覧者数	会場
令和7年度	松戸の作家の個展 第1回展 クマコロ作品展「擬生物のいる世界」	2月10日～2月15日	6日	69点	403名	文化ホール
	第2回展 白谷琢磨作品展「神馬」	2月17日～2月22日	6日	13点	223名	民間ギャラリー
	松戸の作家の紹介講座 「みんなで擬生物図鑑をつくろう！～あなたの創造力×想像力で新種の「擬生物」を発見できるか?!～」	2月11日	1日		16名	文化ホール
令和6年度	松戸の作家の個展 第1回展 前田和子作品展～刻の過ゆくまに～	6月18日～8月18日	54日	6点		森のホール21 エントランス ホール
	第2回展 岩崎秀太作品展	8月20日～10月20日	54日	4点		
	第3回展 せきぐち彩作品展 希望という名の光魔法	10月22日～12月22日	54日	10点		
	第4回展 榎内あずみ作品展「余白をおよぐ」	1月21日～3月23日	54日	6点		
	祝松戸市人口50万人到達 マイセンコレクション展	2月1日～3月9日	32日	38点	14,975人	戸定歴史館
	松戸の作家の紹介講座 「あなただけのタタメルバイクをつくってみよう！～タタメルバイクのおもちゃをあなただけのカスタムに～」	11月9日	1日		27人	教育委員会5階 会議室
令和5年度	松戸作家の個展 第1回展 平川きみ子作品展～常に遊び心を忘れずに～	6月20日～8月20日	54日	4点		森のホール21 エントランス ホール
	第2回展 宮里瑞穂作品展～ヤサシイジカン～	8月22日～10月22日	54日	6点		
	第3回展 インフィニティNAO The LIONS	10月24日～12月24日	54日	4点		
	第4回展 佐藤真樹作品展	1月23日～3月24日	54日	6点		
	松戸の作家の紹介講座 木工アーティスト 鄙里沙織 「好きを続けよう～ユメノミプロジェクト2033～」	10月15日	1日		12人	
令和4年度	松戸の作家の個展 第1回展 仲田道子作品展 わたしがいる場所	6月14日～8月14日	54日	6点		森のホール21 エントランス ホール
	第2回展 島村喜兵衛作品展	8月16日～10月16日	54日	10点		
	第3回展 山内麻美作品展-旅-	10月18日～12月18日	54日	4点		
	第4回展 住石哲基作品展-divide-	1月17日～3月19日	54日	5点		
	松戸のたからもの 松戸市の美術コレクション	9月23日～11月6日	38日	141点 資料含む	2,922人	博物館
	松戸の作家の紹介講座 岩澤哲野氏演出朗読劇「libido:板倉鼎/須美子」	9月24日、9月25日	2日		139人	森のホール21 地下1階 森のスタジオ
令和3年度	松戸の作家の個展 第1回展 須貝仁展～抽象の世界と具象の世界～	6月8日～8月15日	60日	7点		森のホール21 エントランス ホール
	第2回展 土屋豊作品展～心の風景画・TENSION～	8月17日～10月17日	54日	5点		
	第3回展 渋谷良子作品展～こころの趣くまに～	10月19日～12月19日	54日	4点		
	第4回展 宮山広明 銅版画展	1月18日～3月21日	55日	6点		
	松戸の作家の紹介講座 友禅染作家 中澤英高「一期一会」	2月11日	1日		32人	

〔文化財保存活用課（美術館準備室）〕

(2) 博物館

〔観覧者状況〕

【有 料】

区 分	開催 日数	有 料 観 覧 者 数						計
		個 人		団 体		共 通		
		一 般	高校生 大学生	一 般	高校生 大学生	一 般	高校生 大学生	
常設展	223	6,151	352	151	0	1,531	75	8,260
・ 博学連携展示「松戸探検 100年前からのくらしのうつりかわり」※前年度から継続 令和7年5月18日まで)	41							
・ 連携特別展「まつど×とくがわ - 昭武・武定の生きた明治・大正・昭和-」	44	232	4	0	0	1,531	75	1,842
・ 館蔵資料展「誕生・結婚・死の儀礼 - 人生の始まり方 終い方-」	39							0
・ 松戸市平和祈念展「未来へとつなぐ平和」 (主催：総務部総務課)	12							0
・ 第10回 博物館アワード作品展	14							0
・ 博学連携展示「松戸探検 100年前からのくらしのうつりかわり」※出張展示	14							0
令和7年度合計		6,383	356	151	0	3,062	150	10,102
常設展	290	7,814	437	72	0	1,669	63	10,055
・ 館蔵資料展「たてたてあなあな一豎穴建物の世界」	31							0
・ 館蔵資料展「古文書からさぐる大谷口の村」	37							0
・ 企画展「異形土器 縄文時代の不思議なうつわ」	45	1,058	28	0	0	1,669	63	2,818
・ 博学連携展示「松戸探検 100年前からのくらしのうつりかわり」(令和7年3月31日時点)	62							0
・ 第9回 博物館アワード作品展	14							0
令和6年度合計		8,872	465	72	0	3,338	126	12,873
常設展	294	8,758	437	223	2	0	0	9,420
・ 館蔵資料展「どきどきクロノロジー」	37							0
・ 館蔵資料展「東北の伝統こけしと郷土玩具」	37							0
・ 企画展「あの日の”まつど” 一写真でふりかえる150年」	44							0
・ 博学連携展示「松戸探検 100年前からのくらしのうつりかわり」	55							0
・ 第8回 博物館アワード作品展	14							0
令和5年度合計		8,758	437	223	2	0	0	9,420

〔文化財保存活用課（博物館）〕

【無 料】

区 分	開催 日数	無 料 観 覧 者 数								観覧者 総 計
		学習活動	講演会	身 体 障 害 者	70歳 以 上	中学生 以 下	視察等	無料展示 開 催	計	
常設展	223	2,429	7	835	471	2,744	550	2,319	9,355	17,615
・ 博学連携展示「松戸探検 100年前からのくらしの うつりかわり」※前年度から継続 令和7年5月18日 まで)	41							4,495	4,495	4,495
・ 連携特別展「まつど×とくがわ - 昭武・武定の生き た明治・大正・昭和-」	44	237	0	195	115	894	72	328	1,841	3,683
・ 館蔵資料展「誕生・結婚・死の儀礼 - 人生の始まり方 終い方-」	39							5,796	5,796	5,796
・ 松戸市平和祈念展「未来へとつなぐ平和」 (主催：総務部総務課)	12							2,062	2,062	2,062
・ 第10回 博物館アワード作品展	14							1,005	1,005	1,005
・ 博学連携展示「松戸探検 100年前からのくらし のうつりかわり」※出張展示	14							1,200	1,200	1,200
令和7年度合計		2,666	7	1,030	586	3,638	622	17,205	25,754	35,856
常設展	290	3,457	0	1,008	636	3,809	836	2,433	12,179	22,234
・ 館蔵資料展「たてたてあなあな一壺穴建物の世界」	31							4,615	4,615	4,615
・ 館蔵資料展「古文書からさぐる大谷口の村」	37							3,659	3,659	3,659
・ 企画展「異形土器 縄文時代の不思議なうつわ」	45	356	0	301	273	653	588	877	3,048	5,866
・ 博学連携展「松戸探検 100年前からのくらしのう つりかわり」※令和7年3月31日時点	62							7,032	7,032	7,032
・ 第9回 博物館アワード作品展	14							1,194	1,194	1,194
令和6年度合計		3,813	0	1,309	909	4,462	1,424	19,810	31,727	44,600
常設展	294	2,885	8	976	748	3,471	407	1,805	10,300	19,720
・ 館蔵資料展「どきどきクロノロジー」	37							4,041	4,041	4,041
・ 館蔵資料展「東北の伝統こけしと郷土玩具」	37							3,144	3,144	3,144
・ 企画展「あの日の”まつど” 一写真でふりかえる 150年」	44							8,489	8,489	8,489
・ 博学連携展「松戸探検 100年前からのくらしのう つりかわり」	55							6,550	6,550	6,550
・ 第8回 博物館アワード作品展	14							1,204	1,204	1,204
令和5年度合計		2,885	8	976	748	3,471	407	25,233	33,728	43,148

〔文化財保存活用課(博物館)〕

(3) 戸定歴史館

〔展覧会開催〕

区分	タイトル	展示区分	期間	入館者数 (人)	開催期間 (日数)
R7年度	暦と調度-春から夏の戸定邸	通常展	4月1日～6月6日	4,485	58
	まつど×とくがわ-昭武・武定の生きた明治・大正・昭和-	連携特別展	7月12日～8月31日	2,907	44
	万博・博-1867 パリから、はじまる-	通常展	10月4日～1月12日	6,816	80
	お初にお目にかかります-大集合!初めて展示される資料たち-	通常展	2月14日～3月31日	3,861	38
	小計			18,069	220
R6年度	プリンス・トクガワと松戸	通常展	4月1日～5月6日	2,648	31
	戸定だより-絵葉書から見る暮らし	夏季展	6月1日～9月1日	4,116	80
	津山松平家分家資料受贈記念 松平男爵家の軌跡-将軍とプリンスの子孫たちの近代	企画展	10月5日～12月27日	6,560	72
	「マイセンコレクション展」(文化財保存活用課美術館準備室主催)	特別展	2月1日～3月9日	14,975	32
	暦と調度-春から夏の戸定邸	通常展	3月20日～3月31日	1,083	10
小計			29,382	225	
R5年度	戸定邸再考 徳川昭武 ひそかなお気に入り	通常展	4月1日～5月28日	3,577	50
	殿様たちの自由時間	夏季展	7月8日～9月3日	1,775	50
	徳川公爵家のバックヤード-最後の家令が見た半世紀	企画展	10月7日～1月8日	5,894	68
	プリンス・トクガワと松戸	通常展	1月27日～3月31日	4,034	56
	小計			15,280	224
R4年度	明治日本の国際化-徳川昭武と渋沢栄一の到達点	通常展	4月1日～5月8日	3,393	33
	古写真で見る 徳川昭武の生活とその視線	企画展	7月16日～12月25日	8,414	130
	戸定邸再考 徳川昭武 ひそかなお気に入り	通常展	2月4日から3月31日	3,674	48
	小計			15,481	211
R3年度	プリンス・トクガワ 新時代への布石	通常展	4月1日～6月13日	4,170	64
	幕府再興とパリ万博-1867・運命の転換点	企画展	7月3日～10月31日	11,618	86
	明治日本の国際化-徳川昭武と渋沢栄一の到達点	通常展	11月20日～3月31日	9,772	106
	小計			25,560	256
	合計			103,772	912

〔文化財保存活用課(戸定歴史館)〕

〔戸定邸の公開〕

区分	R7年度	R6年度	R5年度	R4年度	R3年度
入館者数(人)	31,078	36,744	27,559	28,399	38,238
日数(日)	305	305	307	306	306

〔文化財保存活用課(戸定歴史館)〕

〔松雲亭の貸出〕

区分	R7年度	R6年度	R5年度	R4年度	R3年度
件数(件)	161	174	198	76	132
人数(人)	3,573	3,763	4,879	1,599	3,094

〔文化財保存活用課(戸定歴史館)〕

3 図書館

〔登録者数・貸出総数状況〕

(各年3月31日現在)

区分	本館		東松戸地域館		分館			施設巡回		合計	
	登録者数 (人)	貸出数 (点)	登録者数 (人)	貸出数 (点)	登録者数 (人)	貸出数 (点)	館数	登録者数 (人)	貸出数 (点)	登録者数 (人)	貸出数 (点)
R7年度	96,363	248,221	—	346,480	—	1,642,743	18	—	6,914	96,363	2,244,358
R6年度	97,078	245,129	—	346,035	—	1,659,757	18	—	9,492	97,078	2,260,413
R5年度	156,788	251,386	—	346,496	—	1,678,385	18	—	9,515	156,788	2,285,782
R4年度	165,924	248,132	—	330,956	—	1,680,780	18	—	8,029	165,924	2,267,897
R3年度	156,767	264,065	—	157,100	—	1,655,977	18	—	4,886	156,767	2,082,028

※令和3年度の東松戸地域館には令和3年12月移転以前の東部の件数を含む

※施設巡回は令和7年度から軽貨物車による配達方式で実施(令和6年度までは移動図書館車により実施)

〔図書館資料の推移〕

(単位:点) (各年3月31日現在)

区分	R7年度末	R6年度末	R5年度末	R4年度末	R3年度末
本館	237,705	232,461	220,140	212,190	198,205
施設巡回	2,312	2,825	2,849	2,699	2,846
東松戸地域館	100,609	90,366	80,746	69,608	55,313
分館	415,646	406,234	408,991	405,313	402,526
常盤平	38,369	37,773	37,168	36,800	36,265
稔台	20,652	19,968	19,770	19,341	19,099
小金原	36,353	35,128	37,290	36,923	36,808
矢切	20,286	19,556	19,506	18,564	18,396
馬橋	17,000	16,880	16,394	17,631	17,480
古ヶ崎	16,266	15,630	15,536	14,915	15,316
五香	16,913	17,151	17,362	17,101	16,676
小金	52,547	51,177	51,194	50,533	51,713
明	30,002	29,080	28,938	25,409	24,501
六実	21,548	20,836	20,714	20,093	19,962
東部	—	—	—	—	—
新松戸	30,288	29,098	28,602	31,512	30,798
馬橋東	14,702	14,239	14,363	15,236	14,801
小金北	14,881	14,277	16,412	16,304	15,890
松飛台	14,167	13,771	14,370	15,341	14,837
二十世紀	15,591	15,614	15,730	15,183	14,911
八柱	16,898	16,494	16,609	16,201	15,989
八ヶ崎	16,923	16,611	16,384	16,176	15,987
和名ヶ谷	22,260	22,951	22,649	22,050	23,097
合計	756,272	731,886	712,726	689,810	658,890

※図書のほか、CD・カセット・紙芝居・雑誌を含む

※令和3年度の東松戸地域館には令和3年12月移転以前の東部の件数を含む

※施設巡回は令和7年度から軽貨物車による配達方式で実施(令和6年度までは移動図書館車により実施)

〔図書館〕

〔令和7年度蔵書冊数・登録者・貸出冊数状況〕

(令和8年3月31日現在)

区 分	蔵 書 冊 数			登録者数	開館日数	貸 出 冊 数		
	一般書(冊)	児童書(冊)	合計(冊)			一般書(冊)	児童書(冊)	合計(冊)
本 館	187,252	39,993	227,245		291	136,372	97,471	233,843
施 設 巡 回	2,187	2	2,189		116	5,406	495	5,901
東松戸地域館	73,083	22,063	95,146		292	184,679	148,994	333,673
分 館	262,785	140,541	403,326			1,013,920	551,242	1,565,162
常 盤 平	23,773	14,001	37,774		295	106,077	53,252	159,329
稔 台	13,506	6,874	20,380		294	53,919	19,798	73,717
小 金 原	23,989	11,871	35,860		295	62,346	33,879	96,225
矢 切	12,865	7,152	20,017		294	36,487	23,886	60,373
馬 橋	10,793	5,980	16,773		295	44,029	18,862	62,891
古 ケ 崎	10,127	5,918	16,045		295	33,030	13,463	46,493
五 香	10,917	5,693	16,610		295	43,519	19,080	62,599
小 金	36,001	10,731	46,732		293	77,917	42,101	120,018
明	22,246	7,444	29,690		295	81,725	54,131	135,856
六 実	13,187	8,089	21,276		295	69,331	28,735	98,066
新 松 戸	16,942	12,596	29,538		295	155,693	102,820	258,513
馬 橋 東	9,131	5,409	14,540		295	42,996	21,380	64,376
小 金 北	8,818	5,893	14,711		295	36,825	21,829	58,654
松 飛 台	8,146	5,820	13,966		295	25,997	8,663	34,660
二十世紀	9,273	5,974	15,247		295	44,113	25,362	69,475
八 柱	10,298	6,331	16,629		295	41,871	25,824	67,695
八 ケ 崎	10,269	6,424	16,693		295	29,211	16,661	45,872
和 名 ケ 谷	12,504	8,341	20,845		294	28,834	21,516	50,350
合 計	525,307	202,599	727,906			1,340,377	798,202	2,138,579

※一般書にはヤングアダルト、大活字本、参考図書、郷土資料、外国語資料を含む

〔図書館〕

※児童書には紙芝居、大型絵本を含む

※施設巡回は令和7年度から軽貨物車による配達方式で実施（令和6年度までは移動図書館車により実施）

〔予約状況〕

(単位：件) (各年3月31日現在)

区 分	R7年度	R6年度	R5年度	R4年度	R3年度
本 館	107,619	100,731	100,500	101,212	414,717
施 設 巡 回	2,248	1,603	1,689	1,462	1,439
東松戸地域館	72,667	71,651	74,612	68,977	18,515
分 館	671,624	659,486	633,619	600,884	254,496
常 盤 平	64,475	62,036	60,784	59,283	34,815
稔 台	37,227	35,311	35,704	34,830	17,211
小 金 原	37,157	35,562	33,655	32,598	16,214
矢 切	24,992	24,247	23,721	19,706	13,615
馬 橋	28,814	28,885	28,162	30,320	11,577
古 ケ 崎	19,152	19,169	17,697	5,206	7,466
五 香	24,754	25,780	25,417	24,657	11,179
小 金	49,211	48,469	46,388	44,896	18,811
明	58,082	57,571	55,309	55,576	22,171
六 実	45,302	43,944	42,788	41,783	17,796
東 部	—	—	—	—	—
新 松 戸	108,647	107,295	103,956	103,019	40,924
馬 橋 東	27,876	28,358	27,849	26,091	11,105
小 金 北	25,502	26,063	24,862	25,082	9,715
松 飛 台	14,818	15,684	15,333	14,388	8,259
二十世紀	34,314	31,666	29,121	29,807	1,596
八 柱	33,270	33,277	30,069	26,688	2,189
八 ケ 崎	20,249	19,988	19,035	18,258	7,677
和 名 ケ 谷	17,782	16,181	13,769	8,696	2,176
合 計	854,158	833,471	810,420	772,535	670,652

※令和3年度の東松戸地域館には令和3年12月移転以前の東部の件数を含む

※令和3年12月の図書館システム入れ替えに伴い、インターネットサービスからの予約の集計方法を変更

※施設巡回は令和7年度から軽貨物車による配達方式で実施（令和6年度までは移動図書館車により実施）

〔図書館〕

〔視聴覚資料貸出状況〕

(館外貸出) (単位：組) (各年3月31日現在)

区 分	コンパクトディスク			カセットテープ		
	R7年度	R6年度	R5年度	R7年度	R6年度	R5年度
本 館	6,930	7,743	8,678	11	5	13
東 松 戸 地 域 館	5,614	5,724	6,267	3	11	1
常 盤 平	1,668	1,642	1,665	5	8	47
小 金	8,279	8,489	8,599	8	7	6
和 名 ケ 谷	531	434	417	2	1	1
他 分 館	14,935	15,999	15,523	40	61	79
計	37,957	40,031	41,149	69	93	147

〔図書館〕

(館内貸出) (単位：組) (各年3月31日現在)

区 分	コンパクトディスク			カセットテープ		
	R7年度	R6年度	R5年度	R7年度	R6年度	R5年度
小 金	507	487	495	0	0	0
計	507	487	495	0	0	0

〔図書館〕



(視聴覚資料蔵書数) (単位：組) (各年3月31日現在)

区 分		R7 年 度	R6 年 度	R5 年 度	
コンパクトディスク 計		14,300	14,092	13,820	
本館		6,231	6,342	6,316	
東松戸		3,064	2,766	2,498	
新松戸		144	132	172	
小金		4,861	4,852	4,834	
内 訳	クラシック	本館	1,839	1,832	1,890
		東松戸	744	709	683
		新松戸	2	5	13
		小金	1,168	1,156	1,151
	洋 楽	本館	1,839	1,809	1,754
		東松戸	929	857	742
		新松戸	1	2	14
		小金	1,591	1,584	1,556
	邦 楽	本館	2,011	2,071	2,035
		東松戸	1,094	919	802
		新松戸	135	120	141
		小金	1,759	1,770	1,779
特 殊	本館	542	630	637	
	東松戸	297	281	271	
	新松戸	6	5	4	
	小金	343	342	348	
カセットテープ 計		1,037	1,037	1,041	
本館		543	543	547	
小金		494	494	494	
内 訳	語 学	本館	8	8	12
		小金	1	1	1
内 訳	そ の 他	本館	535	535	535
		小金	493	493	493

〔図書館〕

〔相互貸借冊数〕

(単位：冊) (各年3月31日現在)

区	分	R7年度	R6年度	R5年度	R4年度	R3年度
国会図書館	借受	0	0	1	9	14
県立図書館	借受	961	1,096	1,128	1,232	1,310
	貸出	180	142	266	139	218
他市図書館	借受	4,353	4,159	4,199	4,164	5,041
	貸出	4,399	4,107	3,863	3,403	3,697
合 計	借受	5,314	5,255	5,328	5,405	6,365
	貸出	4,579	4,249	4,129	3,542	3,915

〔図書館〕

〔レファレンス状況〕

(単位：冊) (各年3月31日現在)

区	分	R7年度	R6年度	R5年度	R4年度	R3年度
事 実 調 査	口 頭	163	155	298	243	193
	電 話	8	8	1	9	6
	文 書	1	1	0	0	3
	計	172	164	299	252	202
特定主題の 文献調査	口 頭	4,998	4,070	3,564	2,499	1,601
	電 話	30	49	35	17	19
	文 書	1	1	0	0	10
	計	5,029	4,120	3,599	2,516	1,630
特定資料の調査	口 頭	12,472	10,410	9,533	5,502	3,942
	電 話	2,339	2,322	2,536	2,671	2,964
	文 書	1	1	0	0	1
	計	14,812	12,733	12,069	8,173	6,907
合 計	口 頭	17,633	14,635	13,395	8,244	5,736
	電 話	2,377	2,379	2,572	2,697	2,989
	文 書	3	3	0	0	14
	計	20,013	17,017	15,967	10,941	8,739

※令和3年1月より、レファレンスの集計方法を変更

〔図書館〕

〔身体障害者等の利用状況〕

(各年3月31日現在)

区	分	R7年度	R6年度	R5年度	R4年度	R3年度
登 録 者 (人)		35	27	30	28	40
貸 出 件 数 (件)		1,770	1,271	1,254	1,178	1,108
貸出資料	図書(冊)	1,554	1,095	1,042	977	972
	コンパクトディスク(組)	55	34	66	84	99
	カセットテープ(組)	0	0	0	0	0
	紙芝居(組)	0	0	0	2	0
	雑誌(冊)	161	142	146	115	37

〔図書館〕

〔複写サービス利用状況〕

(各年3月31日現在)

区	分	R7年度	R6年度	R5年度	R4年度	R3年度
件 数 (件)		1,019	982	1,020	969	861
枚 数 (枚)		7,793	7,889	8,672	7,805	8,101

〔図書館〕

4 施設の利用状況

(1) 社会教育・文化施設

【矢切公民館】<上矢切299番地の1（総合福祉会館3階・4階）> Tel 368-1214

地域住民の実生活に即した教育・文化の向上及び生活文化の振興を図るため、学習会や集会、仲間づくり、文化創造、余暇活動などを通じて、自らを創造する場です。

- 開館年月日 昭和51年7月1日
- 収容人員 270人
- 建物延面積 1,106.95㎡（うち延専用面積 538.24㎡）
- 利用申込 2か月前（社会教育関係団体は3か月前）
- 申込時間 午前9時～午後9時
- 開館時間 午前9時～午後9時
- 休館日 第4月曜日、年末年始（12月28日～1月4日）
- 交通案内 松戸駅西口から矢切駅、国府台駅經由市川行きバス「浅間台」下車

区分	4階ホール	3階		
		会議室	講座室Ⅰ	講座室Ⅱ
定員	170名	40名	30名	30名
	170㎡	64㎡	40㎡	43㎡

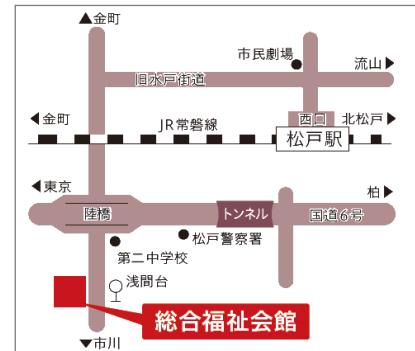

〔社会教育課〕

【タウンスクール根木内】<小金原2丁目3番地（根木内小学校内）> Tel 341-5115

余裕教室の有効活用として、根木内小学校の校舎の一部を社会教育施設にしました。地域に開かれた学校のモデルとなって市民に親しまれています。

- 開館年月日 平成7年10月1日
- 収容人員 1室当たり 20～30人程度
- 建物延面積 1,006㎡
- 利用申込 3か月前〔使用料：無料〕
- 申込時間 午前9時～午後5時
- 開館時間 午前9時～午後5時
- 休館日 年末年始（12月28日～1月4日）
- 交通機関 北小金駅南口2番乗り場から小金原団地循環行きバスで「御堂の上」下車3分（右回り）
JR新八柱駅・京成松戸線八柱駅南口より小金原団地循環行き「バス案内所」下車徒歩5分



〔社会教育課〕

【青少年会館】<新松戸南2丁目2番地> Tel 344-8556 (Fax 342-9244)

市内青少年の健全育成と教養の向上を図ることを目的として設置した施設です。

- 開館年月日 昭和51年5月1日
- 敷地面積 3,450㎡
- 建物延面積 1,997㎡
- 利用申込 3か月前（一般は2か月前）
- 受付時間 午前9時～午後9時
- 開館時間 午前9時～午後9時（学習室は午後7時まで）
- 休館日 第4月曜日、年末年始（12月28日～1月4日）
- 交通案内 新松戸駅から徒歩15分

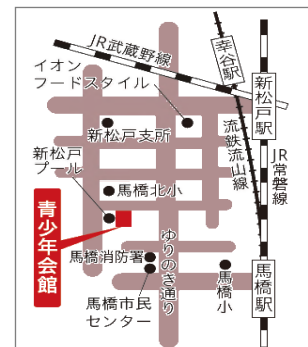

区分	1階		2階			3階	
	体育室	集会室	音楽室	美術室	クラブ室	和室	学習室
定員		90名	40名	30名	30名	20名	60名
面積	476㎡	133㎡	75㎡	75㎡	45㎡	60㎡	120㎡

〔社会教育課(青少年会館)〕

【青少年会館(樋野口分館)】<樋野口543番地> TEL369-0440

市内青少年の健全育成と教養の向上を図ることを目的として設置した施設です。

- 開館年月日 平成2年5月20日
- 敷地面積 348.1㎡
- 建物延面積 403.8㎡
- 利用申込 3か月前(一般は2か月前)
- 受付時間 午前9時～午後9時
- 開館時間 午前9時～午後9時
- 休館日 第4月曜日、年末年始(12月28日～1月4日)
- 交通案内 松戸駅西口から三郷行きバス、地蔵前下車徒歩1分

区分	1階	2階		
室名	プレイルーム	視聴覚室	講座室	クラブ室
定員		55名	20名	15名
面積	100㎡	80㎡	27.5㎡	22.5㎡

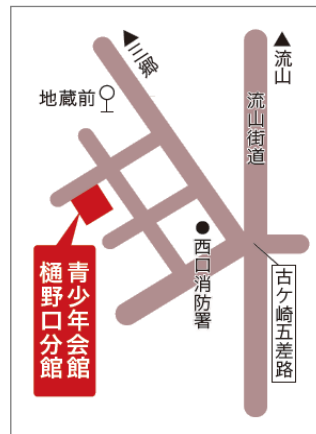

【社会教育課(青少年会館)】

【図書館】<松戸2060番地> TEL365-5115 (Fax 361-3770)

ホームページアドレス <https://www.city.matsudo.chiba.jp/library/>

市民の学びを支援するため、様々な情報の拠点となる、誰もが等しく利用できる施設です。利用者個人のパソコンなどからインターネットを利用して全蔵書の検索、予約の申し込み、貸出期間の延長等を行うことができます。一枚の利用カードで、どこの図書館でも利用できます。

【本館】

- 創立年月日 昭和26年12月3日
- 新館開館年月日 昭和49年2月5日
- 敷地面積 442.18㎡
- 建築延面積 1,932.32㎡
- 座席数 138席
- 蔵書収容能力 91,245冊
- 開館時間 午前9時30分～午後5時
本館(1階を除く)及び東松戸地域館は 火曜～金曜日は午後7時まで
- 休館日 月曜日、年末年始(12月28日～1月4日)
※ただし月曜日が祝日法による休日にあたる場合は開館し、その後日において、その日に最も近い祝日法による休日でない日を休館とします。
- 館内整理日(毎月末日。末日が土曜、日曜、月曜または祝日の場合は繰り上げ)
特別整理期間 本館・地域館・分館ごとに毎年7日以内(前もって館内に掲示します)
- 交通案内 松戸駅西口から徒歩7分
- 貸出する資料 図書・雑誌(本館・地域館・分館)・・・ 個人=20点(視聴覚資料含む)、14日
団体=本館は100点、3ヵ月
地域館・分館は 50点、3ヵ月
CD、カセットテープ・・・ 3点、14日
紙芝居・・・ 個人=20点(視聴覚資料含む)、14日
団体=30組、3ヵ月
予約は、市内在住・在勤・在学の人一人10点(うちCD・カセットは3点)まで、市外利用者(市川市・柏市・鎌ヶ谷市・流山市・葛飾区在住の人)は一人5点(うちCD・カセットは3点)までできます。

【子ども読書推進センター】<松戸2062番地> TEL331-0077 (Fax 331-1555)

「子ども読書推進センター」は、子どもたちが読書の楽しみを知り、生涯にわたる読書習慣を身につけられるように、家庭や地域での幼児・児童への読書普及活動を行うボランティアの支援を目的とした施設です。また、成長段階に合わせた優良図書の常設展示と貸出しも行い、子どもの読書活動を支援します。

- 開館時間 午前9時30分～午後5時
- 休館日 月曜日、年末年始(12月28日～1月4日)
※ただし月曜日が祝日法による休日にあたる場合は開館し、その後日において、その日に最も近い祝日法による休日でない日を休館とします。
- 館内整理日(毎月末日。末日が土曜、日曜、月曜または祝日の場合は繰り上げ)
特別整理期間 7日以内(前もって館内に掲示します)
- 交通案内 松戸駅西口から徒歩7分

【図書館】

【地域館・分館】

名 称	所 在 地	電 話	開館日	面積／㎡	蔵書収容能力(冊)
東松戸地域館	東松戸二丁目14番の1	703-0615	R3.12.19	933.97	98,200
常盤平分館	常盤平三丁目30番地	387-2528	47. 5.26	177.60	34,000
稔台分館	稔台七丁目1番地の5	367-7196	49. 7. 2	122.56	20,000
小金原分館	小金原六丁目6番地の2	344-8269	51. 5. 7	188.01	36,500
矢切分館	上矢切299番地の1	368-1243	51. 7. 1	101.97	23,000
馬橋分館	西馬橋蔵元町177番地	341-4100	51.12. 1	66.22	17,000
古ヶ崎分館	古ヶ崎四丁目3490番地	367-4500	51.12.18	76.23	16,500
五香分館	五香二丁目35番地の5	386-8250	52.11.12	68.50	14,600
小金分館	小金さよしヶ丘三丁目1番地の1	343-8658	53. 7.12	298.69	55,400
明分館	上本郷3018番地の1	368-6705	53.10.14	104.70	23,500
六実分館	六高台三丁目71番地	385-0117	54. 7.24	146.45	17,425
新松戸分館	新松戸三丁目27番地	343-6006	56. 5.26	217.39	25,000
馬橋東分館	馬橋1854番地の3	346-2054	58. 4.22	96.31	14,000
小金北分館	中金杉二丁目159番地の2	343-3302	59. 4.13	79.89	12,500
松飛台分館	松飛台210番地の2	386-6401	59.10.19	79.65	13,000
二十世紀が丘分館	二十世紀が丘中松町2番地	392-7022	61. 2. 9	90.03	13,500
八柱分館	牧の原一丁目193番地の6	387-2613	63.10.20	103.39	15,500
八ヶ崎分館	八ヶ崎五丁目15番地の1	348-6636	H3.10.17	93.18	17,500
和名ヶ谷分館	和名ヶ谷1360番地	392-1102	H8. 5.21	183.53	16,000

※東松戸はひがまつテラス内、矢切は総合福祉会館内、和名ヶ谷はスポーツセンター内、
 その他は市民センター内

※新松戸分館は、こどものとよかんの面積、蔵書収容能力を含む。

●館外サービス

市民が図書館を等しく利用できる機会を提供するため、高齢者施設等に入所している方へ
 施設巡回、また図書館への来館が困難な方には宅配サービスを実施しています。

〔図書館〕

【文化ホール】<松戸1307番地の1（松戸ビルヂング4F）> TEL367-7810

市民の郷土意識並びに教養を深め、文化活動を推進することを目的として設置された施設です。

- 開館年月日 昭和49年11月22日
- 延専用面積 1,928.89㎡
- 開館時間 午前10時～午後9時
- 休館日 月曜日、年末年始（12月29日～1月3日）
- 交通案内 松戸駅西口から徒歩5分
- 利用申込等 3か月毎に年4回申込み受付
- 施設 市民ホール（300㎡）市民ギャラリー1～3（各150㎡）
 ・市民の様々な文化活動の発表の場として利用
 生涯学習サロン
 生涯学習サロンは、個人や社会教育関係団体の生涯学習の学びを支える
 「学びのインフラ」として文化ホール内に学習活動の場
 （オープンスペース）を提供
 【サロン開設時間】
 午前10時30分～午後8時30分

〔文化芸術創造課〕

【市民劇場】 <本町11番地の6> TEL368-0070

市民の芸術及び文化活動の場を提供するため、交通利便な市街地に設置された施設です。

- 開場年月日 昭和56年5月1日
- 敷地面積 895.24㎡
- 建物延面積 1,698.99㎡
- 利用申込 6ヶ月前の月の5日から（ホール利用者以外の会議室利用は約3ヶ月前から）
- 受付時間 午前9時～午後7時
- 利用時間 午前9時～午後9時
- 休場日 月曜日、年末年始（12月29日～1月3日）
休場日（月曜日）が祝日と重なった場合は開場し、その翌日を休場とします。
- 交通案内 松戸駅西口から徒歩5分
- 主な施設
 - ・ホール定員 332席（固定席）（他移動席80席、車イス用3席）
 - ・舞台 間口13m、奥行8.25m、高さ7.4m
 - ・楽屋 2室（第1楽屋37㎡、第2楽屋32㎡）
 - ・会議室 3室（第1会議室39㎡、第2会議室35㎡、第3会議室54㎡）



〔文化芸術創造課〕

【市民会館】

<松戸1389番地の1> TEL368-1237

(Fax 366-3344)

市民生活の向上と福祉の増進並びに社会教育の振興を図るために設置された施設です。

- 開館年月日 昭和39年12月15日
- 敷地面積 3,217.02㎡
- 建物延面積 5,556.87㎡
- 利用申込
ホール棟 12か月前の月の初日から
会議棟 3か月前の月の初日から（営利は2か月前）
- 受付時間 午前9時～午後9時
- 開館時間 午前9時～午後9時
- 休館日 月曜日、年末年始（12月29日～1月3日）
休館日（月曜日）が祝日と重なった場合は開館し、その翌日を休館とします。
松戸駅東口から徒歩7分

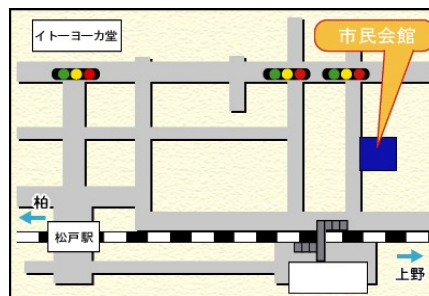

- 交通案内
- 主な施設
 - ・ホール客席 1,196席
 - ・舞台 間口18m、奥行12m、高さ7.2m
 - ・楽屋 4室（第1楽屋・第2楽屋36㎡、第3楽屋28㎡、楽屋控室16㎡、205控室23㎡）
 - ・会議室 5室（101室59㎡、201室・202室65㎡、301室182㎡、302室30.9㎡）
 - ・和室 2室（203室17.5畳、204室12.5畳）
 - ・料理教室 1室（102室160㎡）
 - ・音楽室 1室（303室91㎡）
 - ・ながいき室 3室（304室32畳、305室20畳、306室6畳）
- ・プラネタリウム室 161㎡
 - 投影時間：土曜日・日曜日・祝日（4回投影）10時30分、11時30分、14時30分、15時30分
 - イブニングプラネタリウム：毎月1回投影（金曜日・土曜日）18時、19時
 - 星空観望会：毎月1回開催（土曜日）
 - 定員：80名（星空観望会：定員50名）
 - 料金：（一般）中学生以下無料、大人50円（団体）中学生以下無料、大人30円
 - ※団体は、20名以上とします。
 - 障害者手帳等をお持ちの方、65歳以上の方等は、無料

【文化芸術創造課】

【文化会館】

<千駄堀646番地の4> TEL384-5050 Fax 384-5243

〔愛称 森のホール21〕

ホームページアドレス <http://www.morinohall21.com/>

「見る、聴く、学ぶ、創る、集う」をテーマに芸術、文化の鑑賞、発表など、市民参加の場として、さらに文化創造の場として、市民はもとより広域的に人々の芸術文化活動を支援しています。

- 開館年月日 平成5年11月3日
- 敷地面積 14,799.51㎡
- 建築面積 6,190.60㎡
- 延床面積 29,989.73㎡
- 利用申込
大・小ホール 12ヶ月前の月の初日から
レセプションホール 6ヶ月前の月の初日から
（レセプションホールを結婚式・披露宴・展示会・記念式典・講演会等の催し物でご利用の場合は、利用する日の12ヶ月前の月の初日から）
その他の施設 3ヶ月前の月の初日から
- 開館時間 午前9時～午後10時
- 受付時間 午前9時～午後7時
- 休館日 月曜日、年末年始（12月29日～1月3日）
休館日（月曜日）が祝日と重なった場合は開館し、その翌日を休館とします。

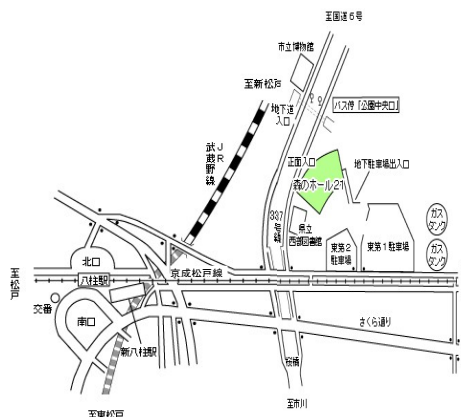

- 交通案内
JR武蔵野線・新八柱駅から徒歩15分
京成松戸線・八柱駅から徒歩15分
または、当該駅前より京成バス千葉ウエスト・小金原団地循環・バス案内所行、または新松戸駅行約5分、「森のホール21・公園中央口」下車徒歩2分

- 主な施設
 - ・大ホール 1,955席：楽屋9室、親子鑑賞室、シャワー室等
 - ・小ホール 516席：楽屋8室、親子鑑賞室、シャワー室等
 - ・レセプションホール 大小パーティー最大500名、披露宴、講演等
 - ・森のスタジオ リハーサル室(2室)、音楽練習室(2室)、スタジオ
 - ・会議室ゾーン 大会議室、中会議室、小会議室(2室)、和室等
 - ・共用施設 駐車場(地下1階・2階)
 - ・その他 こども室、更衣室等

【文化芸術創造課】

【博物館】 <千駄堀671番地> TEL384-8181
 ホームページアドレス https://www.city.matsudo.chiba.jp/m_muse/

総合公園21世紀の森と広場内にあり、“見て、触れて、体全体で感じる”体験型博物館です。
 常設展示室では、3万年前の旧石器時代から1960年代の常盤平団地の誕生まで、松戸の歴史を7つのゾーンに分けて展示しています。また、博物館に隣接する縄文の森に縄文時代の竪穴住居を3棟復元し、内部を見学することができます。

- 開館年月日 平成5年4月29日
- 敷地面積 7,795.81㎡
- 建物延面積 5,446.73㎡
- 開館時間 午前9時30分～午後5時（入館は午後4時30分まで） ※空調工事のため令和8年1月1日から8月31日まで全館休館いたします。
- 休館日 月曜日（祝日の場合はその翌日）
 年末年始（12月28日～1月4日）
 館内整理日（11月27日・12月25日・1月22日・2月26日・3月26日）

- 交通案内
 - ・京成松戸線「八柱駅」・JR武蔵野線「新八柱駅」下車、徒歩約15分
 - ・京成松戸線「八柱駅」・JR武蔵野線「新八柱駅」から京成バス千葉ウエスト「小金原団地循環」又は「新松戸駅」行に乗車、「森のホール21・公園中央口」下車すぐ
 - ・JR常磐線・武蔵野線「新松戸駅」から京成バス千葉ウエスト「八柱駅」行に乗車、「公園中央口」下車、地下道通ってすぐ

○観覧料

区分	個人	団体
一般	310円	250円
高校生・大学生	150円	100円

- ※中学生以下は無料
- ※市内在住の70歳以上の方は無料
- ※身体障害者手帳・療育手帳・精神障害者保健福祉手帳の交付を受けている方とその介護人（手帳の交付を受けている方1人につき1人に限る）は無料
- ※11月3日（文化の日）は観覧料無料（その他年度により無料の日を設ける場合があります）
- ※団体料金は20人以上
- ※企画展、特別展に限り別料金をいただくことがあります。

●展示の構成等

常設・企画・野外展示を展示活動の3本柱とし、屋内・野外展示を有機的に関連させる。常設展示については、総合展示を中心に、主題・映像展示で構成し、資料展示は随時開催する。企画・特別展示は、あるテーマをもとに期間を限定して開催する。他に各種講座・講演会の開催、随時のレファレンス対応など。

- (1)常設展示
 - ①総合展示
 - ②主題展示
 - ③映像展示 — ミュージウムシアター（記録映画等上映）
 - ④資料展示
- (2)企画展示（特別展示）
- (3)野外展示（縄文の森竪穴住居）

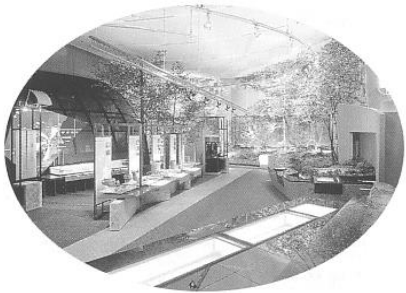

館内



外観



【付近拡大図】 【文化財保存活用課（博物館）】

【戸定歴史館】 <松戸714番地の1> TEL362-2050

ホームページアドレス <https://www.city.matsudo.chiba.jp/tojo/>

戸定が丘歴史公園内に位置し、松戸徳川家伝来品を展示する歴史館と徳川昭武が明治17年に建設した戸定邸からなっています。歴史館では、幕末から明治にかけての古写真や国際交流などをテーマとした展示が行われています。戸定邸は国指定重要文化財、庭園は国の名勝に指定され、公園は、日本の歴史公園100選の1つに選ばれています。

- 開館年月日 平成3年11月3日（歴史館）
- 敷地面積 22,907㎡（戸定が丘歴史公園）
- 建物延面積 489㎡（歴史館） 725㎡（戸定邸）
- 開館時間 午前9時30分～午後5時
（入館は午後4時30分まで）
- 休館日 月曜日（祝日の場合はその翌平日）
年末年始（12月28日～1月4日）
展示替期間（歴史館）
- 利用案内 松戸駅東口から徒歩約10分

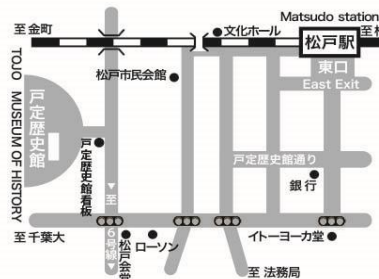

○入館料

区 分	歴史館・戸定邸	
	共通入館料	
一 般	320 (250) 円	戸定邸
		歴史館
高校生・大学生	160 (120) 円	250 (200) 円
		150 (120) 円

※共通入館券では、歴史館と戸定邸の両方に入館できます。
 ※個別入館券では、歴史館か戸定邸の一方にのみ入館できます。
 ※（ ）内は20名以上の団体料金及び市内在住70歳以上の方の割引料金。
 ※歴史館の特別展はその都度定める額になります。
 ※中学生以下は無料になります。



歴史館



戸定邸

〔文化財保存活用課（戸定歴史館）〕

【松雲亭】 <松戸642番地の3> TEL362-2050（戸定歴史館）

戸定邸隣接地に建設されたお茶室もある文化施設です。大人数のお茶会用の広間と本格的なお茶会用の小間があります。市民の憩いの場として、芸術文化活動に貸し出されています。

- 開亭年月日 昭和53年5月1日
- 建物延面積 153㎡
- 利用申込 利用日の3か月前から（歴史館にて）
- 受付時間 午前9時～午後5時
- 利用時間 午前9時～午後5時
- 休亭日 ・月曜日（祝日の場合はその翌平日）
・年末年始（12月28日～1月4日）
- 利用料金 1部屋4時間2,200円(税込)(市内在住者の場合)
(午前:9時～1時、午後:1時～5時)



松雲亭

〔文化財保存活用課（戸定歴史館）〕

(2) 社会教育・文化施設利用状況（図書館、博物館、戸定歴史館を除く）

〔矢切公民館〕

区分	令和7年度		令和6年度		令和5年度		令和4年度		令和3年度	
	件数	人数	件数	人数	件数	人数	件数	人数	件数	人数
4月	180	2,173	173	1,904	169	1,802	159	1,678	114	1,193
5月	155	1,991	173	2,112	175	2,007	169	1,951	98	1,066
6月	178	2,483	193	2,411	174	2,256	174	2,065	127	1,561
7月	181	2,449	209	2,524	177	1,997	168	1,973	177	2,140
8月	159	1,981	163	1,861	149	1,745	128	1,450	113	1,186
9月	190	2,780	189	2,533	176	2,293	172	1,941	130	1,490
10月	191	2,577	188	2,103	180	1,988	175	1,975	179	1,937
11月	180	2,684	176	3,021	175	3,083	189	2,469	175	1,881
12月	152	1,723	160	1,932	154	1,993	178	2,159	174	1,968
1月	174	2,255	185	2,375	163	1,855	152	1,835	140	1,497
2月	170	2,476	186	2,948	159	2,129	170	2,488	131	1,414
3月	175	2,077	170	2,151	178	2,158	191	2,076	177	1,950
計	2,085	27,649	2,165	27,875	2,029	25,306	2,025	24,060	1,735	19,283

〔社会教育課〕

〔タウンスクール根木内〕

区分	令和7年度		令和6年度		令和5年度		令和4年度		令和3年度	
	件数	人数	件数	人数	件数	人数	件数	人数	件数	人数
4月	28	296	31	266	26	296	31	274	30	197
5月	26	228	25	217	31	298	26	269	27	198
6月	29	253	33	331	32	262	33	218	28	165
7月	14	130	20	195	26	244	22	146	31	181
8月	6	99	5	84	6	70	7	44	6	84
9月	12	76	26	346	27	299	24	187	23	163
10月	27	280	34	343	27	218	23	188	32	226
11月	28	486	31	580	35	360	31	326	39	256
12月	26	312	27	370	22	182	21	186	27	238
1月	20	139	22	187	30	395	31	291	26	197
2月	20	152	27	262	31	362	36	340	28	193
3月	29	261	27	341	34	388	38	387	32	268
計	265	2,712	308	3,522	327	3,374	323	2,856	329	2,366

〔社会教育課〕

〔青少年会館 本館〕

区分	令和7年度		令和6年度		令和5年度		令和4年度		令和3年度	
	件数	人数	件数	人数	件数	人数	件数	人数	件数	人数
4月	349	5,557	346	5,179	318	5,127	212	2,507	271	3,671
5月	331	5,339	346	5,030	311	4,977	303	3,542	281	3,308
6月	347	5,697	348	5,429	298	3,867	317	4,526	264	3,265
7月	347	5,467	336	5,429	373	5,632	352	5,182	331	4,094
8月	168	3,166	333	5,573	365	4,365	295	3,922	298	3,746
9月	200	3,106	342	5,423	342	5,382	337	4,909	270	3,378
10月	216	3,304	393	6,005	348	5,160	292	3,870	327	3,744
11月	227	3,440	346	5,938	303	4,676	331	4,571	282	3,321
12月	370	5,158	336	5,145	306	5,176	318	4,509	290	3,702
1月	320	4,799	351	5,449	314	4,942	319	4,574	274	3,338
2月	355	5,514	356	6,018	335	5,368	325	4,510	255	2,949
3月	393	6,447	397	6,473	364	5,129	375	4,931	348	4,251
計	3,623	56,994	4,230	67,091	3,977	59,801	3,776	51,553	3,491	42,767

〔社会教育課（青少年会館）〕

〔青少年会館 分館〕

区分	令和7年度		令和6年度		令和5年度		令和4年度		令和3年度	
	件数	人数	件数	人数	件数	人数	件数	人数	件数	人数
4月	71	833	61	884	61	911	56	718	56	620
5月	73	816	68	939	64	978	62	783	53	626
6月	76	835	67	927	59	844	61	704	55	618
7月	102	1,101	71	909	62	936	63	828	82	823
8月	154	1,820	48	645	49	739	55	793	82	886
9月	100	1,113	64	892	57	962	66	893	53	533
10月	81	949	57	708	60	874	61	791	61	624
11月	80	862	59	768	52	770	69	874	59	645
12月	69	897	58	849	46	773	64	854	57	674
1月	67	749	54	750	51	844	62	874	46	508
2月	68	737	58	851	54	910	60	873	38	455
3月	101	1,077	79	985	59	916	58	890	86	1,121
計	1,042	11,789	744	10,107	674	10,457	737	9,875	728	8,133

〔社会教育課（青少年会館）〕

〔市民劇場〕

区 分		令和7年度	令和6年度	令和5年度	令和4年度	令和3年度
ホール	利用件数	264	284	287	271	190
	利用人数	35,687	34,562	38,201	29,038	15,843
会議室	利用件数	1,173	1,190	1,229	1,214	1,138
	利用人数	16,132	15,660	15,789	13,609	9,439

(令和7年度月別)

ホール	月	4月	5月	6月	7月	8月	9月	10月	11月	12月	1月	2月	3月	合計
	利用件数	22	20	19	25	18	16	29	29	22	20	20	24	264
	利用人数	2,367	2,820	2,735	2,436	1,973	2,751	4,470	3,837	2,313	3,091	4,060	2,834	35,687

会議室	月	4月	5月	6月	7月	8月	9月	10月	11月	12月	1月	2月	3月	合計
	利用件数	104	103	103	104	80	99	103	104	83	87	99	104	1,173
	利用人数	1,429	1,335	1,374	1,160	1,010	1,388	1,905	1,262	1,076	1,457	1,494	1,242	16,132

〔文化芸術創造課〕

〔文化ホール〕

区 分		令和7年度	令和6年度	令和5年度	令和4年度	令和3年度
ギャラリー等	利用件数	54	53	48	51	34
	利用人数	26,981	24,673	22,714	24,193	14,599

(令和7年度月別)

ギャラリー等	月	4月	5月	6月	7月	8月	9月	10月	11月	12月	1月	2月	3月	合計
	利用件数	1	4	2	1	1	5	11	9	4	4	7	5	54
	利用人数	170	1,175	317	2,422	250	2,873	3,890	3,484	695	6,537	3,661	1,507	26,981

〔文化芸術創造課〕

〔文化会館〕

区 分		令和7年度	令和6年度	令和5年度	令和4年度	令和3年度
大 ホール	件数	180	174	176	163	160
	人数	192,788	183,276	183,003	163,307	110,349
小 ホール	件数	201	181	201	183	206
	人数	37,232	29,769	38,470	33,801	26,533
レセプション ホール	件数	123	139	150	152	113
	人数	12,883	14,567	15,152	16,851	8,471
大会議室	件数	120	131	149	156	149
	人数	4,852	5,544	7,892	7,979	7,778
中会議室	件数	78	90	93	102	98
	人数	1,200	1,763	1,705	3,651	2,618
小会議室1	件数	171	160	167	158	184
	人数	1,921	1,959	1,978	1,528	2,561
小会議室2	件数	122	105	116	126	136
	人数	1,020	1,082	1,156	1,257	1,858
和室	件数	63	54	56	52	48
	人数	1,347	1,408	1,401	1,413	1,232
リハーサル室1	件数	311	330	314	318	307
	人数	12,395	15,245	14,580	15,468	7,608
リハーサル室2	件数	194	211	191	231	245
	人数	6,715	8,305	8,508	10,815	4,935
音楽練習室1	件数	437	459	450	457	376
	人数	4,719	4,986	4,328	3,819	2,954
音楽練習室2	件数	505	574	512	455	516
	人数	1,169	1,656	1,323	929	888
スタジオ	件数	207	253	214	191	188
	人数	2,390	2,858	2,419	2,150	1,564
託児室	件数	48	48	61	63	64
	人数	191	184	169	140	141
計	件数	2,760	2,909	2,850	2,807	2,790
	人数	280,822	272,602	282,084	263,108	179,490

〔文化芸術創造課〕

〔市民会館〕

区 分		令和7年度	令和6年度	令和5年度	令和4年度	令和3年度
ホ ー ル	件数	225	224	223	182	44
	人数	82,021	85,111	74,201	64,812	9,527
会 議 室	件数	6,061	6,208	6,252	5,743	2,382
	人数	79,494	82,371	78,674	66,239	22,755
101	件数	666	632	703	695	323
	人数	7,314	9,188	7,551	5,801	2,778
102	件数	249	273	234	175	60
	人数	3,493	3,682	3,192	2,426	796
201	件数	686	689	720	684	277
	人数	8,943	9,373	9,411	7,688	2,494
202	件数	613	629	667	633	246
	人数	8,442	7,897	8,250	7,122	2,303
203	件数	424	530	549	445	246
	人数	4,170	4,039	3,945	2,704	1,038
204	件数	369	472	403	333	170
	人数	3,652	3,616	3,018	1,912	696
301	件数	565	576	592	607	303
	人数	21,707	22,314	21,756	19,752	6,721
302	件数	450	433	463	420	129
	人数	3,210	3,115	2,779	2,327	608
303	件数	1,187	1,103	1,040	996	408
	人数	9,950	9,923	10,058	9,020	3,526
304	件数	484	534	473	375	99
	人数	4,308	4,840	3,865	3,187	776
305	件数	343	315	367	343	102
	人数	4,159	4,240	4,556	4,080	939
306	件数	25	22	41	37	19
	人数	146	144	293	220	80
計	件数	6,286	6,432	6,475	5,925	2,426
	人数	161,515	167,482	152,875	131,051	32,282
プラネタリウム	回数	570	570	560	542	505
	人数	11,307	11,852	10,873	10,598	8,118

※プラネタリウムイベントを含む

〔文化芸術創造課〕

プラネタリウムイベント

令和7年度 星空観望会（毎月1回 土曜日）

季節の代表的な星座、惑星や月などを望遠鏡で観望

（単位：人）

開 催 日	内 容	大 人	子 供	合 計
4月12日	火星	19	10	29
5月10日		20	13	33
6月7日		24	14	38
7月12日	七夕	22	12	34
8月9日		20	15	35
9月6日		19	14	33
10月4日	土星	17	10	27
11月29日		20	14	34
12月6日		22	16	38
1月24日	木星	24	7	31
2月7日		10	3	13
3月7日		22	13	35
合 計		239	141	380

〔文化芸術創造課〕

令和7年度 天文教室

（単位：人）

実 施 日	内 容	大 人	子 供	合 計
7月25日	親子天文教室（工作教室・2部制）	57	75	132
8月26日	天文教室 講演会	59	65	124
合計		116	140	256

〔文化芸術創造課〕

V 資 料

教育関係審議会等

※備考欄に記載されている役職については、委嘱時のものです。

〔学区審議会委員〕

(令和8年3月31日現在)

区 分	氏 名	役 職
1号委員 (知識経験を有する者)	伊藤 智 清	松戸市副市長
	秋庭 良 一	松戸市総務部長
	勝又 英 子	松戸市立松戸高等学校長
	奥山 恵 子	松戸市退職校長会
2号委員 (学校長の代表)	佐藤 道 照	松戸市立第五中学校長
	石井 理 恵 子	松戸市立南部小学校長
3号委員 (PTAの代表)	田村 優 翼	松戸市PTA連絡協議会会長
	田代 和 美	松戸市PTA連絡協議会副会長
4号委員 (住民の代表)	恩田 忠 治	松戸市町会・自治会連合会会長
	渋谷 寛 之	松戸市町会・自治会連合会副会長
	町山 雅 則	松戸市町会・自治会連合会副会長
	田中 孝	松戸市町会・自治会連合会監事
	大木 賢	松戸市町会・自治会連合会会計
	川井 清 晶	松戸市町会・自治会連合会会計
	佐藤 隆 男	松戸市町会・自治会連合会監事

〔学務課〕

〔いじめ防止対策委員会委員〕

(令和8年3月31日現在)

選 出 区 分	氏 名	備 考
学識経験を有する者 その他教育委員会が 必要と認める者	嶋崎 政 男	神田外語大学 客員教授
	中山 理	麗澤大学大学院 特別教授
	原 康 樹	弁護士
	都丸 けい子	聖徳大学准教授 臨床心理士
	渡部 綱 博	松戸市人権擁護委員

〔児童生徒課〕

〔教育支援委員会委員〕

(令和8年3月31日現在)

選出区分	氏名	備考
1号委員 (教育委員会事務局職員)	江川 裕子	学校教育部学務課長補佐
2号委員 (特別支援学級設置校 校長、副校長又は教頭)	藤ヶ崎 朋子	松戸市立常盤平第三小学校長
	渡辺 雅代	松戸市立梨香台小学校教頭
	山藤 陽	松戸市立第一中学校副校長
3号委員 (特別支援学級を担任する者)	杉野 友紀	松戸市立小金北中学校教諭
	徳元 亜矢	松戸市立和名ヶ谷中学校教諭
	羽生 秀人	松戸市立新松戸南小学校教諭
4号委員 (医師)	辰巳 憲	小児科医
	種瀬 秀一	小児科医
	前田 浩利	小児科医
5号委員 (学識経験を有する者)	日根野 達也	聖徳大学大学院教職研究科教授
	廣瀬 哲也	千葉県立つくし特別支援学校長
	山澤 光史	千葉県立松戸特別支援学校長
	松浦 雅子	千葉県立矢切特別支援学校長
6号委員 (児童福祉施設等職員)	小林 麗子	柏児童相談所児童心理第一課長
	渋谷 和彦	松戸市こども発達センター通園施設長

〔特別支援教育課〕

〔社会教育委員〕

(令和8年3月31日現在)

選出区分	氏名	備考
1号委員 (学校教育関係者)	大野 寿	小金北小学校校長
2号委員 (社会教育関係者)	安達 里季	小金ほのぼの食堂の会代表
	阿部 剛	特定非営利活動法人まつどNPO協議会理事
	伊藤 隆志	公益財団法人松戸市国際交流協会常務理事
3号委員 (家庭教育の向上に資する活 動を行う者)	坂 栄一	松戸市子ども会育成会連絡協議会会長
	奈賀 綾子	元松戸市PTA連絡協議会会長
4号委員 (学識経験のある者)	長江 曜子	聖徳大学教育学部児童学科教授
	桜井 淳平	流通経済大学共創社会学部准教授
	大成 哲雄	聖徳大学教授
	小林 達明	千葉大学名誉教授

〔社会教育課〕

〔文化財審議会委員〕

(令和8年3月31日現在)

選出区分	氏名	備考
学識経験のある者	藤井英二郎	千葉大学名誉教授
	渋谷文雄	渋谷文雄一級建築士事務所 所長
	佐藤孝之	東京大学名誉教授
	湯浅治久	専修大学教授
	松浦宥一郎	東京国立博物館名誉館員
	菊池健策	独立行政法人国立文化財機構 東京文化財研究所 無形文化遺産部客員研究員
	武笠朗	実践女子大学教授

〔文化財保存活用課〕

〔美術品等選定評価委員〕

(令和8年3月31日現在)

選出区分	氏名	備考
学識経験を有する者	岩切信一郎	美術史家（近代日本版画史）
	木島隆康	東京藝術大学名誉教授（絵画修復）
	木田拓也	武蔵野美術大学教授（近代工芸史・デザイン史）
	角田拓朗	神奈川県立歴史博物館 主任学芸員（近代日本美術史）
	西山純子	千葉市美術館 学芸課 課長（近代日本版画）

〔文化財保存活用課〕

〔市史編さん委員会委員〕

(令和8年3月31日現在)

現在は、市長より諮問案件がないため、平成28年6月30日をもって任期満了となっています。

〔文化財保存活用課（博物館）〕

〔博物館協議会委員〕

(令和8年3月31日現在)

選出区分	氏名	備考
1号委員 (学校教育関係者)	深 沢 久	松戸市立小金北小学校校長
	川 上 俊 輔	松戸市立栗ヶ沢中学校教諭
2号委員 (社会教育関係者)	蒲 生 誠一郎	松戸市立博物館友の会相談役
	谷 鹿 栄 一	千葉県立房総のむら主任上席研究員
3号委員 (家庭教育の向上に資する活動を行う者)	加 藤 教 子	NPO法人松戸子育てさぼーとハーモニー副理事長
	頓 田 絵里子	松戸市子ども会育成会連絡協議会役員
4号委員 (学識経験者)	小 島 孝 夫	成城大学教授(民俗学)
	佐 藤 孝 之	東京大学名誉教授(歴史学)
	日 高 慎	東京学芸大学教授(考古学)
	駒 見 和 夫	明治大学教授(博物館学)

〔文化財保存活用課(博物館)〕

〔博物館等資料選定評価委員会委員〕

(令和8年3月31日現在)

選出区分	氏名	備考
学識経験者	佐 野 賢 治	神奈川大学名誉教授(民俗学)
	岡 塚 章 子	江戸東京博物館都市歴史研究室長(写真史学)
	久保田 昌 希	駒澤大学名誉教授(歴史学)
	望 月 幹 夫	東京国立博物館客員研究員(考古学)
	小 泉 雅 弘	駒澤大学教授(歴史学)

〔文化財保存活用課(博物館)〕

〔戸定邸保存活用審議会委員〕

(令和8年3月31日現在)

選出区分	氏名	備考
1号委員 (学識経験者)	渡 辺 勝 彦	元熊本城調査研究センター所長
	河 東 義 之	小山高専名誉教授
	渋谷 文 雄	渋谷文雄一級建築士事務所長
	藤 井 英二郎	千葉大学名誉教授
	池 邊 このみ	千葉大学大学院教授
2号委員 (本市の職員)	布 施 優	松戸市公園緑地課長
	渡 辺 貴 生	文化財保存活用課長

〔文化財保存活用課(戸定歴史館)〕

松戸の教育（令和8年度）

発行
令和8年5月

編集
松戸市教育委員会
みらい教育創造部教育総務課
〒271-8588
松戸市根本356番地
TEL 047-366-7455
FAX 047-368-6506
E-mail mckyouikusoumu@city.matsudo.chiba.jp
URL https://www.city.matsudo.chiba.jp/kyouiku/annai/shiryo/matsudo_kyoiku/index.html