令和８年１０月５日発行

令和９年度　松戸市

保育所（園）等利用申込案内※1

申込みスケジュール

入所（園）希望月	申込締切日※2	
	窓口及び郵送※3 （事前のオンライン申請が必要）	マイナポータルを利用した電子申請
令和９年４月	令和８年１１月３０日（月）※4	令和８年１１月３０日（月）※4
	不備・不足書類提出期間　令和８年１２月１日～１２月７日（月）※5	
令和９年５月	令和９年３月３１日（水）	令和９年３月３１日（水）
令和９年６月	令和９年４月３０日（金）	令和９年４月３０日（金）
令和９年７月	令和９年５月３１日（月）	令和９年５月３１日（月）
令和９年８月	令和９年６月３０日（水）	令和９年６月３０日（水）
令和９年９月	令和９年７月３０日（金）	令和９年７月３１日（土）
令和９年１０月	令和９年８月３１日（火）	令和９年８月３１日（火）
令和９年１１月	令和９年９月３０日（木）	令和９年９月３０日（木）
令和９年１２月	令和９年１０月２９日（金）	令和９年１０月３１日（日）
令和１０年１月～３月	令和９年１１月３０日（火）	令和９年１１月３０日（火）

※1 次年度も申込みを継続する場合は再申込みが必要です。

※2 窓口及び郵送での申込みの場合、締切日必着となります。締切日を過ぎて到着した場合は翌月以降の選考となります。提出先は保育課のみとなっておりますのでご注意ください。マイナポータルを利用した電子申請の場合は、開庁日・時間にかかわらず申請可能です。

※3窓口及び郵送による申込みの場合でも、松戸市オンライン申請システムからの事前申請が必要となります。必ず１０ページにて申込手順をご確認の上、お申込みください。

※4 令和９年４月医療的ケア児・障害児の先行申込みは受付が終了しております。翌年度の案内については、別途案内がございますのでホームページをご確認ください。

※5 申込締切日までに申込手続を行った方に限り、不備・不足等による追加書類を受付する期間です。この期間を過ぎての追加書類の提出は、受付いたしません。

〈担当課〉

（令和８年１２月まで）

〒２７１-８５８８

松戸市根本３８７番地の５ 松戸市役所 新館７階

（令和９年１月から）

〒２７１-８５８８

松戸市松戸１３０７番地１　キテミテマツド１０階

松戸市役所 子ども部 保育課 入所入園担当室

０４７-３６６-７３５１（直通）

受付時間　９時～１６時３０分

下記宛て先は郵送時にご利用ください　　キリトリ

～令和８年１２月送付用

＜宛て先＞

〒２７１-８５８８　松戸市根本３８７番地の５

「松戸市役所　保育課　入所入園担当室宛て

（令和　　年　　月申込み在中）」

令和９年１月～送付用

＜宛て先＞

〒２７１-８５８８　松戸市松戸１３０７番地１

「松戸市役所　保育課　入所入園担当室宛て

（令和　　年　　月申込み在中）」

もくじ

【１】教育・保育給付認定について・・・・・・・・・・・・Ｐ．１～２
（１）施設・事業の種類について
（２）教育・保育給付認定の区分について

【２】申込みについて・・・・・・・・・・・・・・・・・・Ｐ．２～７
（１）保育を必要とする事由（保育要件）
（２）申込みに必要な書類
（３）状況に応じて必要な書類
（４）マイナンバー確認と身元確認について
（５）育児休業給付金の受給期間延長に関する注意点

【３】申込み方法について・・・・・・・・・・・・・・・・Ｐ．８～１１
（１）マイナポータルを利用した電子申請の方法
（２）窓口または郵送での申請の方法

【４】入所（園）までの流れ・・・・・・・・・・・・・・・Ｐ．１２～１７
（１）利用申込み（教育・保育給付認定申請、保育施設利用申込み）
（２）確認・調査、教育・保育給付認定可否の決定
（３）利用調整
（４）利用調整結果の通知、教育・保育給付認定証交付
（５）入所（園）

【５】利用承諾後の注意事項・・・・・・・・・・・・・・・Ｐ．１８～２０
（１）主な注意事項
（２）入所（園）中に育児休業を取得する場合について
（３）就労要件で申込みし、育児休業から復職を予定している方

【６】利用料について・・・・・・・・・・・・・・・・・・Ｐ．２０～２２
（１）保育料について（「利用者負担額表（２３～２５ページ）」をご参照ください）
（２）公立保育所・民間保育園の保育料の口座振替について
（３）その他費用について

【７】幼児教育・保育の無償化について・・・・・・・・・Ｐ．２２

【８】令和９年度利用者負担額表・・・・・・・・・・・・Ｐ．２３～２５

【９】保育所（園）等一覧表・・・・・・・・・・・・・・・Ｐ．２６～４７

【１０】保活をするみなさまへ・・・・・・・・・・・・・・Ｐ．４８～５１
（１）保育所（園）利用申込時のポイント
（２）小規模保育施設と幼稚園について
（３）松戸市オンライン相談システムについて

【１１】保育園・幼稚園・その他サービスに関する情報・・Ｐ．５２～５３

【１】　教育・保育給付認定について

幼稚園や保育所（園）等の利用にあたっては、教育・保育の必要性に応じた『教育・保育給付認定』を受ける必要があります。なお、認定の区分によって利用可能な施設・事業が異なります。

（１）施設・事業の種類について

幼稚園	小学校以降の教育の基礎をつくるための幼児期の教育を行う施設です。
保育所（園）	就労などのため、家庭で保育できない保護者に代わって保育する施設です。
認定こども園	教育と保育を一体的に行う、幼稚園と保育園の機能を併せ持つ施設です。
小規模保育事業	少人数（６～１９人）により２歳児クラス（４月１日時点で２歳の誕生日を迎えている児童）までの児童を対象に保育する事業です。

（２）教育・保育給付認定の区分について

認定区分	対象となる児童	利用できる主な施設・事業
１号認定	満３歳以上の就学前の児童 （２号認定を除く）	施設型給付を受ける 幼稚園（※1）、認定こども園
２号認定	満３歳以上で保護者の労働や疾病等により、保育を必要とする児童	保育所（園）、認定こども園
３号認定	満３歳未満で保護者の労働や疾病等により、保育を必要とする児童	保育所（園）、認定こども園、 小規模保育事業

★１号認定について

１号認定により施設型給付を受ける幼稚園（※1）や認定こども園に入園を希望される方については、各施設に直接申請してください。各施設が入園決定した後、松戸市役所保育課にて、１号認定を発行します。（入園決定後、ご入園される前までに以下の書類のご提出をお願いします。）

・施設型給付・地域型保育給付費等 教育・保育給付認定申請書 兼 利用申込書＜様式 1>
・本書４～５ページの状況に応じて必要な書類　（１～１７に該当がある場合のみ）

【幼児教育・保育の無償化について（お知らせ）】

施設型給付を受ける幼稚園（※1）や認定こども園（1 号認定）を利用しており、預かり保育事業、一時預かり事業、認可外保育施設等を併用している方は、利用料の助成を受けられる場合があります。助成を受ける場合は、保育要件（※2）を有し、別途『施設等利用給付』の認定を受ける必要があります。

※1子ども・子育て支援新制度に移行した幼稚園です。
市内対象園は、右記二次元コードにてご確認ください。
※2保育要件は、教育・保育給付認定と同じです。
（２ページ　保育を必要とする事由をご参照ください。）

★２・３号認定について

２号認定または３号認定を受けた方は、保育を必要とする事由や保護者の状況に応じて『保育標準時間』『保育短時間』のいずれかに区分されます。

●保育の必要量

認定区分	預かり時間※	就労時間（就労を保育要件とする場合）
保育標準時間	１日につき１１時間まで	１か月あたり１２０時間以上
保育短時間	１日につき８時間まで	１か月あたり実働６４時間以上～１２０時間未満

※利用できる時間は休憩時間や通勤時間も考慮し、保護者の就労状況等に応じて、必要な範囲となります。預かり時間を超えるご利用については延長保育時間となります。

【２】　申込みについて

保育を必要とする事由（保育要件）を確認のうえ、必要書類を揃えて申込みください。以下（１）～（５）を参照してください。

（１）保育を必要とする事由（保育要件）

①居宅外での労働や居宅内で児童と離れて家事以外の労働をすることを常態としていること。（月あたり実働６４時間以上の就労）
②妊娠中であるか又は出産後間がないこと。（妊娠届出時（母子健康手帳の交付後）から出産月の翌々月まで。）※出産後２か月で退園となります。
③保護者が疾病や怪我、または精神もしくは身体に障害を有していること。
④長期にわたり疾病の状態にある、または精神もしくは身体に障害を有する同居の親族を常時、介護・看護していること。
⑤震災、風水害、火災その他の災害の復旧に当たっていること。
⑥求職活動を継続的に行っていること。（入所（園）期間は、３か月間のみとなります。ただし、就労内定等、その他の保育を必要とする事由に該当し、２か月目の月末までに必要書類を提出し、確認がとれた場合のみ入所（園）継続可能です。）
⑦専修学校、職業訓練学校等に昼間通学していること。
⑧上記に類する状態にあること。

（２）申込みに必要な書類

① マイナンバー等の写し（番号確認書類及び身元確認書類）※６ページ参照
② 施設型給付・地域型保育給付費等 教育・保育給付認定申請書 兼
利用申込書 ＜様式１＞
※窓口・郵送の場合「申込番号」が必要です。取得方法は１０ページ参照
③ 家庭状況調査票 ＜様式２＞
④ 児童の健康状況申告書 ＜様式３＞
※医療的ケア児・障害児の場合、または集団保育における配慮が必要な児童の場合、＜様式３－２＞をご記入ください。（別途ダウンロードが必要になります。保育課窓口でも配布しております。）
⑤ 保育所（園）等の申込にかかる同意書及び申出書＜様式４＞
⑥ 保育所（園）等の利用にかかる同意書 ＜様式５＞
⑦ 入所を希望する月時点の保育を必要とする事由を証明する書類（下記１～８より該当する書類を添付してください）
※父・母、及び１８歳以上６５歳未満の同居者（同一住所の方等）の全員分が必要です。

兄弟姉妹で同時に申込みの場合、②～④は児童ひとりにつき１部、①及び⑤～⑦は世帯で１部ご提出ください。

No.	事由	必要書類	チェック
1	就労	就労証明書（月あたり実働６４時間以上） ※本証明書の有効期間は入所希望月から遡って原則６か月です。 ※自営業の方は、就労証明書とともに、自営業を営んでいることを証明する書類(確定申告書・開業届・営業証明書・営業許可証等の写しなど)を添付してください。 ※シフト勤務で変則的な就労形態の方は、必要に応じて直近１か月分のシフト表の提出を求める場合があります。	□
2	妊娠・出産	①出産予定届 ②母子健康手帳の分娩予定日がわかる部分の写し ※出産後２か月目の月末で退園となります。	□
3	保護者の疾病・障害	診断書、身体障害者手帳、療育手帳、精神障害者保健福祉手帳の写し等	□
4	同居親族等の介護・看護	介護（看護）状況申告書 ※添付書類：診断書、身体障害者手帳、療育手帳、精神障害者保健福祉手帳、介護保険証、入院計画書、難病医療証など	□
5	災害復旧	罹災証明書	□
6	求職活動	求職活動申告書 ※就労が決まらない場合は、３か月目の月末で退園となります。	□
7	就学	①合格通知（就学前の場合）、あるいは在学証明書または学生証 ②時間割、スケジュール、カリキュラム等	□
8	その他	その他、保育を必要とする状況に応じた書類	□

（３）状況に応じて必要な書類

	家庭の状況	必要書類	チェック
1	ひとり親家庭の場合 ※離別・死別や未婚	①ひとり親であることの申立書 ②戸籍謄本の写し	□
2	ひとり親家庭に準ずる場合 ※離婚調停中で両親が別居中等	①ひとり親であることの申立書 ②離婚調停申立書・呼出状等の写し等	□
3	身体障害者手帳の交付を受けている方が同一世帯にいる場合	身体障害者手帳の写し	□
4	療育手帳の交付を受けている方が同一世帯にいる場合	療育手帳の写し	□
5	精神障害者保健福祉手帳の交付を受けている方が同一世帯にいる場合	精神障害者保健福祉手帳の写し	□
6	特別児童扶養手当の支給対象児童	特別児童扶養手当証書の写し	□
7	国民年金の障害基礎年金を受給している方が同一世帯にいる場合	国民年金・厚生年金保険年金証書の写し	□
8	生活保護を受給している場合	生活保護受給証明書	□
9	①　令和８年１月１日に松戸市外に住民登録がある場合 ②　令和９年１月１日に松戸市外に住民登録がある場合	マイナンバーによる確認ができない場合、下記書類の提出を求めることがあります。 ①令和８年度住民税課税証明書（通知書）（４月～８月入所希望の方） ②令和９年度住民税課税証明書（通知書）（９月～３月入所希望の方）	□
１０	①　令和８年１月１日に海外に住民登録がある場合 ②　令和９年１月１日に海外に住民票がある場合	①令和７年中の勤務先発行の海外での収入・所得を証明する書類 ②令和８年中の勤務先発行の海外での収入・所得を証明する書類	□
１１	同世帯内で就学前児童が幼稚園または他の施設等（認可保育施設を除く）に通園している場合	当該施設の在園証明書	□
１２	市外在住で松戸市内の施設の利用を希望する場合	管外保育所（園）等利用申込書	□
１３	転入により松戸市内の施設の利用を希望する場合	「賃貸契約書」または「売買契約書」もしくは「同居予定確認書」（同居予定親族がいる場合）	□

	家庭の状況	必要書類	チェック
１４	左記１３に該当する状況において、必要書類を用意できない場合	転入に関する誓約書	□
１５	生計中心者が失業した場合	「離職票」など	□
１６	保育要件があり、申込児童を常態的に有償の保育施設に預けている場合	保育料の領収書	□
１７	児童、保護者または同居世帯員が外国籍の場合	在留カードの写し（在留資格などが確認できる住民票の写しでも可） ※特別永住者証明書の写しでも可	□
１８	里親として申し込みをする場合	「里親登録証」「里親委託証明証」など、里親であることが証明できる書類	□

（４）マイナンバー確認と身元確認について

「行政手続きにおける特定の個人を識別する為の番号の利用等に関する法律」の施行及び子ども・子育て支援法施行規則の一部改正に伴い、保育園を利用する方は申込みの際に個人番号（＝マイナンバー）の記載が必要となります。

マイナンバーを記載した申込書の提出にあたって、保護者（父母）いずれかについては本人確認(番号確認及び身元確認)が、もう１人の保護者と申込児童については番号確認が必要となります。下記を参考に、Ａ４（たて）用紙に必要書類をコピーのうえ、提出してください。

■添付していただくもの

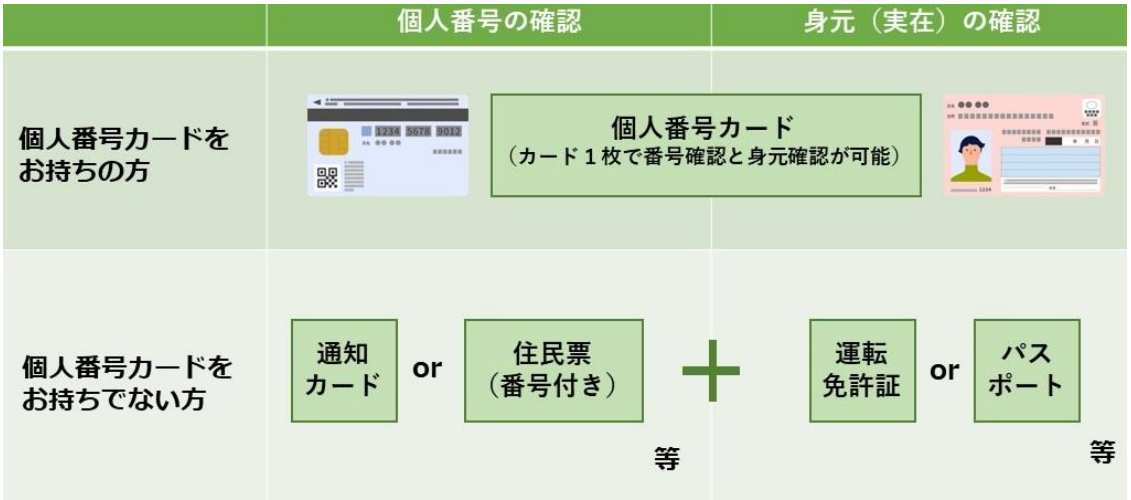

〇個人番号カードをお持ちの方（カード１枚で番号確認と身元確認が可能です）
個人番号カードの表面と裏面の両方のコピーを添付してください。

〇個人番号カードをお持ちでない方（番号確認と身元確認それぞれに書類提出が必要です）
下記書類を必ず添付してください。
（保護者（父母）のいずれかは①②の両方、もう１人の保護者と申込児童は①のみ）

①番号確認に必要な書類（いずれか添付）
・通知カードの写し（平成２７年１０月以降に自宅に郵送された通知）
・個人番号が記載された住民票の写し又は住民票記載事項証明書

②身元確認に必要な書類（いずれか添付）
・運転免許証の写し　　・パスポートの写し
・精神障害者保健福祉手帳の写し　　・療育手帳の写し
・身体障害者手帳の写し　　等

上記で確認が出来ない場合には、下記のうち２点の添付が必要となります。
・健康保険の資格確認書の写し　　・児童扶養手当証書の写し
・介護保険被保険者証の写し　　・特別児童扶養手当証書の写し
・国民年金手帳の写し　　・その他の身分証明書　　等

（５）育児休業給付金の受給期間延長に関する注意点

育児休業給付金の受給期間延長手続きをされる際には以下の点に注意が必要です。

延長手続きには入所保留通知書が必要となります

・育児休業給付金の受給期間を延長する手続きには、松戸市が発行する**保育所等の利用ができない旨の証明書（以下「入所保留通知書」という）が必要となります。**

・**入所保留通知書を発行するには入所（園）申込みが必須となります。**希望する保育所に空きがない場合でも、必ず申込みください。いかなる理由がある場合も**入所（園）希望月の締切日までに申込みがない場合は、当該月についての入所保留通知書を発行することはできません。**特に１歳と１歳６か月に達する際、入所保留通知書が必要となる場合がございます。入所（園）申込みのお忘れがないようご注意ください。

利用申込書は提出前にコピーをお取りください

・育児休業給付金の受給期間を延長する手続きには、**「令和９年度施設型給付・地域型保育給付費等教育・保育給付認定変更申請書兼利用申込書＜様式１＞」の写しが必要です。申込書類をご提出される前にコピーをお取りいただくようお願いします。**また、その他必要書類等については公共職業安定所（ハローワーク）へお問い合わせください。

利用申込みの締切にご注意ください

・各月の申込締切日については原則入所（園）希望月の前々月末日となりますが、**１月から４月の申込締切日については前年１１月末日となっております。**申込期限が異なりますのでご注意ください。詳しくは保育所（園）等利用申込案内の表紙をご確認ください。

・**入所（園）申込については年度内（４月～翌年３月）有効であり、年度を超える場合は再度申込みが必要です。申込みの有効期限切れについてはご注意いただきますようお願いします。**

その他

・育児休業給付金の受給期間延長のお手続きについては、お勤め先のご担当者様やお近くの公共職業安定所（ハローワーク）へお問合わせください。**松戸市では育児休業給付金の受給期間延長の可否についてはお答えすることができません。**

【３】申込み方法について

（１）マイナポータルを利用した電子申請の方法

マイナポータルを利用した電子申請に必要なもの

□申請者のマイナンバーカード
□マイナンバーカードを読み取ることができる以下のいずれかの機器
・ＩＣカードリーダライタ
・マイナポータルアプリがインストールされているスマートフォン

申請に必要な添付書類

電子申請の際、必要書類をアップロードしていただきます。
書類をスマートフォンのカメラで撮影しておくなど、事前に画像データ等に変換しておくことをお勧めします。

・保育を必要とする事由を証明する書類（就労証明書、診断書等該当する書類）
・保護者および申込児童のマイナンバー確認書類（電子申請者本人分を除く）
・保育所（園）の申込みに係る提出書類チェックシート（電子申請フォームからダウンロード可）
・その他、必要に応じて提出する書類

※保育施設等の利用申込書一式（様式１～様式５）については、マイナポータル上で申請情報を入力いただくことで作成完了となりますので書類の準備は不要です。

（ 必須！）申請前にメールアドレスの登録をお願いします！！

マイナポータルの「やること」から、申請した手続きの申請状況を確認することができますが、マイナポータルのメニューにある「メール通知」機能からメールアドレスを登録し、「行政機関等からのお知らせ」にチェックを入れて設定完了すると、申請した手続きの申請状況の通知をメールで受け取ることができます。

申請方法

①マイナポータルサイトにアクセス
　右記二次元コードからアクセスしてください。
②自治体設定
　都道府県を「千葉県」　市区町村を「松戸市」に設定してください。
③キーワード検索
　「さがす」の画面から、キーワード「保育施設等の利用申込」を入力し、検索してください。
④申請手続きフォームを選択
　「保育施設等の利用申込」の「詳しく見る」を選択してください。
⑤手続き開始
　ログインのうえ申請にかかる案内を確認し、手続きを開始してください。

⑥入力内容の確認

【step４　入力内容確認】で、入力内容に誤りがないか確認してください。
誤りがあった場合は、「訂正」を選択のうえ正しい情報を入力してください。

⑦添付書類登録

必要書類をアップロードしてください。

⑧入力中の申請データ保存【重要】

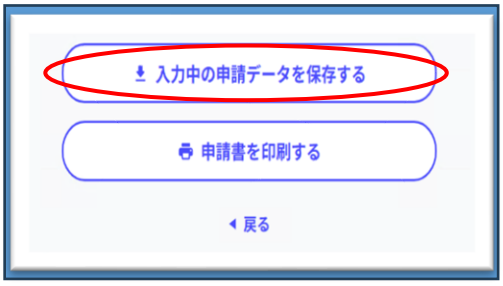

【step５　添付書類登録】で、必要書類をアップロードした後、「入力中の申請データを保存する」から申請データを保存してください。
※「次へすすむ」を選択する前に必ず保存してください。
※申請内容に不備・不足があった場合、保育課から「要再申請」として再度申請をお願いすることがございます。再度申請する場合、保存した申請データが必要となります。申請データを保存せず、要再申請となった場合、再度新規で申請いただくことがございます。

⑨電子署名して申請する

こちらで申請完了となります。

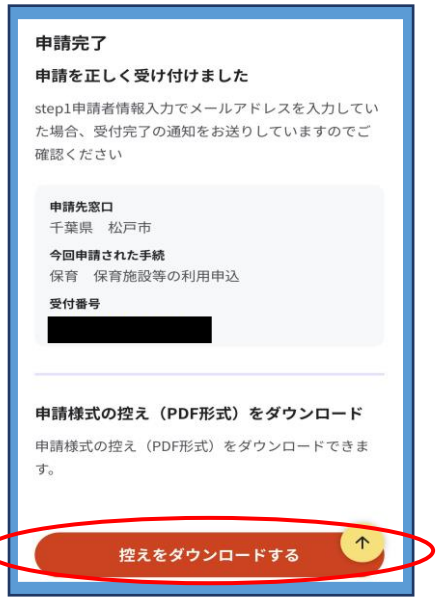

⑩利用申込書のダウンロード

申請完了後、「控えをダウンロードする」から利用申込書の控えをダウンロードしてください。
右記の申請完了画面以外で、利用申込書の控えをダウンロードすることは出来ませんのでご注意ください。
<u>※育児休業中の方は、育児休業給付金の受給期間延長手続きにおいて、利用申込書の写しが必要となりますので忘れずにダウンロードをお願いします。</u>

申請状況の確認方法

マイナポータルで申請した手続きの処理状況を確認することができます。
①トップページの「やること」を選択
②申請状況を確認したい手続きを選択
③申請状況を確認

申請状況	説明
処理中	申請の受付処理をしている状態
完了	申請に関する処理が完了し、承認されている状態
要再申請	申請内容に誤りがあり、修正（再申請）が必要な状態

※「要再申請」の場合パソコンまたはスマートフォンに保存した申請データをアップロードすることで、申請データを使用した再申請が可能です。「申請データを使用して再申請」からお手続きください。申請データを保存されていない場合、最初から申請いただくことがございます。

（２）窓口または郵送での申請の方法

窓口及び郵送による申込みの場合でも、松戸市オンライン申請システムからの事前申請が必要となります。必ず下記申込手順をご確認の上、お申込みください。

① 松戸市オンライン申請システムの利用登録

右記二次元コードより松戸市オンライン申請システムへアクセスし、利用登録を行ってください。登録にはメールアドレスが必要です。

② 松戸市オンライン申請システムからの事前申請（申込番号の取得）

松戸市オンライン申請システムの「【窓口及び郵送による利用申込の事前申請】施設型給付・地域型保育給付費等　教育・保育給付認定申請　兼　利用申込　にかかる事前申請」より事前申請を行ってください。申請後メールアドレスに申込番号が届きますのでお控えください。

③ 申込書の作成（申込番号の記載）

本案内の「【２】申込みについて（２～７ページ）」をご確認のうえ申込書を作成してください。様式１の右上部にある「申込番号記載欄」には②で取得した申込番号を必ず記載してください。申込番号の記載がない場合、申込みを受付できません。

④ 申込書の提出（窓口または郵送）

申込書を保育課窓口までお持ちいただくか、保育課へご郵送ください。

※窓口受付は平日９時から１６時３０分までです。

⑤ 申請状況の確認

申込書提出後は、松戸市オンライン申請システムから申請状況を確認することができます。表示されるステータスに応じた状況が把握できます。

【仮 受 付】・・・保育課の書類受取確認前

【審 査 中】・・・保育課にて書類の受取を確認し内容を審査中

【差 戻 し】・・・保育課にて書類不備を確認し修正を依頼中

【手続完了】・・・保育課にて書類内容の審査までが終了し受付完了した状態

※差戻しが発生した場合は、表示される保育課からのメッセージに応じて不備・不足書類の修正または再提出をお願いします。

⑥ 受付完了確認松戸市オンライン申請システムの申請状況が【手続完了】になりましたら申込受付完了です。選考結果が届くまでお待ちください。

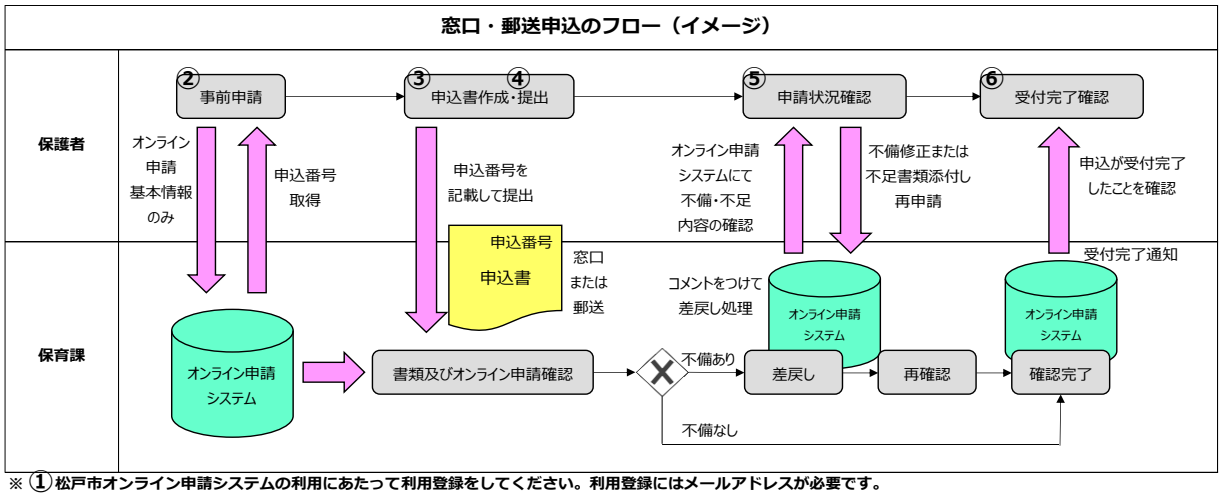

※①松戸市オンライン申請システムの利用にあたって利用登録をしてください。利用登録にはメールアドレスが必要です。

※不備・不足対応及び受付完了連絡を保護者様が事前申請にて取得した申込番号のオンライン申請を介して行います。

保育課窓口の混雑緩和にご協力をお願いします

１．混雑状況の見える化をおこなっています

📌保育課窓口の混雑状況がインターネットで確認できます！
保育課の窓口では、手続きによっては長時間お待ちいただく場合がございます。
ご来庁いただく際は事前に窓口混雑状況案内システムから混雑状況を把握のうえ、
混雑時間帯を避けた来庁へのご協力をお願いします。

📱 混雑状況の確認は右記の二次元コードからご覧下さい

⏰ 混雑しやすい時間帯・日程：

- ■ 各月末（締切日直前）
- ■ 月曜日や金曜日など、祝日の前後
- ■ 午前１０時～午後２時
- ■ 特に混雑：１１月中旬～月末

※窓口受付は平日９時から１６時３０分までです

案内システム

📌いつ呼ばれる？をスマホで確認することができます！
受付後に発行された番号札の二次元コードからリアルタイムの
待合状況を確認することができます。

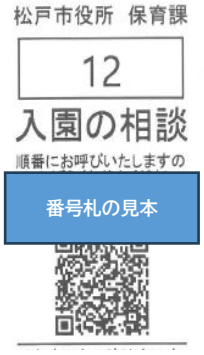

📌混雑時は順番が近づくと LINE やメールで通知します！（登録必要）
受付後に発行された番号札の二次元コードから
「呼出通知の登録」を行うと順番が近づいた際に通知が届きます。
窓口から離れていても順番が近づいたことが分かります。

２．来庁せずにできる手続きがございます

📌 保育所（園）の新規申込

✅ マイナンバーカードあり → マイナポータルから電子申請

✅ マイナンバーカードなし → 郵送で申請書を提出

📌 希望園の追加・削除・変更、追加書類の提出
→ オンライン申請システムで受付可能

📌 入所（園）に関する相談
→ オンライン相談システム（前日までの予約が必要）

松戸市オンライン
相談システム

【４】　入所（園）までの流れ

２号・３号認定を受けて施設の利用を希望する場合、松戸市役所保育課へ申込みが必要となります。以下（１）～（５）の流れを参照してください。

（１）利用申込み（教育・保育給付認定申請、保育施設利用申込み）

※原則、マイナポータルを利用した電子申請による申込みとします。

・**窓口及び郵送による申込みも受付いたしますが、その場合でも松戸市オンライン申請システムからの事前申請（基本情報等の簡易な申請）が必要となります。オンラインによる事前申請後、取得した申込番号を申込書に記載の上、ご提出ください。詳細な申込手順を１０ページに記載していますので、必ずご確認ください。**
・郵送の場合、封筒の裏面に差出人（保護者）の住所・氏名をご記載ください。
・窓口で申込みする場合は、混雑緩和にご協力をお願いします。（１１ページ参照）

【申込書配布場所】
・松戸市役所のホームページよりダウンロード可能
・松戸市役所保育課の窓口
・松戸市内の認可保育所（園）等

※締切日必着（締切日は表紙に記載しております。）
締切日までに余裕をもって申込みをしてください。締切日を過ぎて申込みされた場合は翌月以降の選考となりますのでご注意ください。

① 申込みにあたっての注意事項（必ずご確認ください）

健康面に関することについて

・児童の傷病等（通院・アレルギー等を含む）により配慮が必要なときは、必ず申し出てください。事前にコンシェルジュにご相談することも可能です。また、状況に応じて診断書を提出していただく場合があります。なお、医療的ケア児については、安全面の確保のため施設が限られますので事前にお問合わせください。

兄弟姉妹が同時に申し込みをする場合について

・同一世帯に２人以上の就学前児童がいる場合、全ての児童が保育所（園）等の利用申込みをしていただくことが原則です。

※ただし、以下の条件を満たす場合に限り、一部の児童のみの入所（園）や申込みが可能です。

ア．保護者の方は保育を必要とする事由を満たすこと

イ．入所（園）していない児童のお預かり先を保護者が確保すること
（親族、幼稚園、認可外保育施設、一時保育、ファミリーサポート等）

上記の条件を満たせない場合は、保育所（園）等の利用承諾を致しかねます。

申込み後の追加提出書類、希望園等変更について

・申込書を提出した後に、別途、追加の書類をご提出する場合には、申込児童名、生年月日、第一希望の園、申込希望月を書いたメモを同封してください。松戸市オンライン申請システムからもご提出が可能です。
・申込書を提出した後に、希望園等を変更される場合は、**松戸市オンライン申請システム**からご申請ください。
・利用承諾後に内定を辞退した場合、選考基準上、**以降１年間の減点対象（マイナス４０点）**となります。希望時期や希望施設については、よくご検討の上申込みください。
・利用承諾後に内定を辞退する場合、松戸市役所保育課及び内定施設へ連絡し、速やかに「保育所（園）等内定辞退申請書」を松戸市役所保育課に提出してください。

その他の注意事項

・入所（園）日は原則として毎月１日です。
・全ての保育所（園）等に十分な駐車場の準備がございませんので、送迎をお車で予定する方は、事前にご確認ください。
・ＤＶ等の被害があり、避難している方は申込み時にご相談ください。
・令和９年４月利用申込みに限り出生前の受付をします。利用申込み時点において、令和９年２月３日までの出生予定の児童のみ申込みができます。
※手続き方法については、別途ホームページにてご案内しております。

② クラス年齢について

クラス	生年月日
０歳児	令和８年（２０２６年）４月２日～
１歳児	令和７年（２０２５年）４月２日～令和８年４月１日
２歳児	令和６年（２０２４年）４月２日～令和７年４月１日
３歳児	令和５年（２０２３年）４月２日～令和６年４月１日
４歳児	令和４年（２０２２年）４月２日～令和５年４月１日
５歳児	令和３年（２０２１年）４月２日～令和４年４月１日

※クラス年齢は、令和９年４月１日現在の満年齢に応じて決定します。

③松戸市内から市外へ申込みの方

入所希望月の１日までに松戸市外に転出予定がある方

申込先の自治体の保育担当課に直接申込みください。必要書類、締め切り等については、申込先の自治体の保育担当課にご確認ください。

入所希望月の１日までに松戸市外に転出予定がない方

申込先の自治体の保育担当課に、下記事項をご確認のうえ松戸市に必要書類をご提出ください。

＜確認事項＞

・申込み締切日（※締切日の１０日前には松戸市に申込書類をご提出ください）
・松戸市内からの申込みは可能か
・申込書の様式は申込先の自治体の様式か松戸市の様式のどちらが良いか

＜提出書類＞

・申込み先の自治体に確認した必要書類
（申込先の自治体から指定がない場合は、松戸市様式でご提出ください。）
・管外保育所（園）等利用申込書（松戸市様式、ダウンロード可）

④市外から松戸市内へ申込みの方

入所希望月の１日までに松戸市へ転入予定がある方

松戸市様式の申込書類をご用意いただき、松戸市に直接申込みください。

＜提出書類＞

・松戸市の利用申込書一式（３ページ参照）
・管外保育所（園）等利用申込書（松戸市様式、ダウンロード可）
・自宅の売買契約書や賃貸借契約書のコピー、もしくは同居予定確認書（松戸市様式、ダウンロード可）
※売買契約書や賃貸借契約書の提出が出来ない場合に限り『転入に関する誓約書』（松戸市様式、ダウンロード可）を提出してください。

入所希望月の１日までに松戸市へ転入予定がない方

お住まいの自治体を通して申込みが必要ですので、松戸市の締切日から１０日程前までに申込手続きを行ってください。なお、申込書類の様式はお住まいの自治体にご確認ください。

＜提出書類＞

・お住まいの自治体に確認した必要書類一式
（お住まいの自治体から指定がない場合は、松戸市様式でご提出ください。）
・管外保育所（園）等利用申込書（松戸市様式、ダウンロード可）

（２）確認・調査、教育・保育給付認定可否の決定

申込みされた書類に基づき、教育・保育給付認定の可否を決定します。書類に不備や不明な点がある場合は、保護者や雇用主に電話等で就労等の状況を確認させていただく場合があります。

なお、書類不備等がある場合は利用調整において選考に反映出来ないことがございますので、３～５ページの必要書類をよくご覧いただきご提出ください。

（３）利用調整

利用申込書及び保育を必要とする事由を証明する書類の内容に基づき、申込児童の選考点数を設定し、優先順位の高い児童から順に利用調整を行い、保育所（園）の入所（園）者を決定します。選考基準点は松戸市ホームページにて公開しています。詳細は市ホームページをご確認ください。

（４）利用調整結果の通知、教育・保育給付認定証交付

利用調整の結果を通知するとともに、保育課から教育・保育給付認定兼交付通知書を交付します。

※利用承諾された方

・保育課から文書（『施設等利用調整結果通知書（利用承諾）』）により通知します。

※入所保留になった方

・利用申込書に記入された入所（園）希望月のみ、入所（園）希望月前月の２０日頃に『入所保留通知書』の文書により通知します。（３、４月入所の方については２月上旬となります。）

・翌月以降も、同年度内（４月～翌年３月まで）は引き続き利用調整を行います。翌年度以降も引き続き利用を希望する場合は再度申込みが必要になります。

・翌月以降の選考において「入所保留通知書」は発行いたしません。必要な場合は、希望月前月の２０日以降に保育課へご連絡ください。

・申込み内容に変更が生じた場合は、必ず申し出てください。また保育を必要とする事由に該当しなくなった場合や、保育所（園）の利用が不要となった場合は、松戸市オンライン申請システムにて取下げ手続きを行ってください。

（５）入所（園）

利用承諾された方は、入所（園）前に利用承諾された施設・事業での面談や説明会に参加していただき、入所（園）の準備を進めてください。

【令和９年**４月**入所（園）までの流れ】

令和９年４月については、２回の利用調整を行いますが、**第２次利用調整は第１次利用調整で保留になった方のみが対象です。（４月利用申込み締め切り後の提出は５月からの利用調整となります。）**

保育施設の見学

・お子様と一緒に希望する保育施設を見学し、保育方針、開園時間、アレルギー対応等をご確認下さい。日程等は直接園へ連絡し、ご相談ください。

保育施設利用に関する相談＜随時＞

・受付窓口及び電話（保育課直通：０４７-３６６-７３５１）等にて入園についてのご相談（保育所（園）の空き状況、申込みに必要な書類等）を随時受け付けています。
※お子様の健康・発達等に関する相談は平日９：００～１５：００の間にコンシェルジュが対応いたします。

（１）利用申込み（教育・保育給付認定申請、保育施設利用申込み）

窓口及び郵送　※必着
令和８年１１月３０日締切
マイナポータル電子申請
令和８年１１月３０日締切

・申込み前に新園の開設、手続きの最新情報を市公式ホームページ等でご確認ください。
・申込案内の記載をご参照のうえ申込みください。
・申込案内１２～１５ページも必ずご確認ください。
・**申込み後に家庭状況やお子様の健康状況に変化があった場合、速やかに届け出てください。**

（２）確認・調査、教育・保育給付認定可否の決定

・提出された書類により、保育が必要な事由、保育の必要量を確認します。
・書類に不備があった場合や、不明な点がある場合、電話により申込み内容、ご家庭の状況等の確認をすることがあります。

（３）**第１次**利用調整

・提出された書類の内容に基づき、申込者の優先順位を選考基準により決定し、保育施設の状況に応じて市で利用調整をおこないます。

（４）利用調整結果の通知、教育・保育給付認定証交付

・利用調整結果を郵送にて通知します。
「教育・保育給付認定証」も利用調整結果と一緒に送付します。

＜内定の場合＞
利用調整結果通知（承諾通知）

＜保留の場合＞
利用調整結果通知（保留通知）

・第１次利用調整で保留の方は、第２次利用調整の対象となります。
希望園の変更、追加を受け付けますので、期限内に申請をしてください。
申請のない場合は当初の申込みの内容にて第２次調整を行います。

第２次利用調整

＜内定の場合＞
利用調整結果通知（承諾通知）

・第２次利用調整にて内定した場合は郵送にて内定通知を送付致します。

＜保留の場合＞
利用調整結果通知なし

・第２次利用調整にて保留になった場合、通知は発送しません。
・年度内（翌年３月まで）は継続して利用調整を行います。
翌年度については再度申込みが必要です。
・保留の場合は、希望する最初の月のみ通知を送付いたします。

（５）入所（園）

・入所（園）前に内定した保育所（園）で面談や説明会を行う場合がございます。
日程、持ち物等については保育所（園）にご確認ください。
・申込案内１８～２０ページの【５】利用承諾後の注意事項も必ずご確認ください。
・入園当初は慣らし保育があります。詳細は保育所（園）へご相談ください。

利用者負担額（保育料）決定通知書

・令和９年４月中旬頃に利用者負担額（保育料）決定通知書を送付します。

【令和９年度５月～３月の入所（園）までの流れ】

令和９年５月以降の入所（園）については、毎月１度のみ利用調整を行います。各月の利用申込み締め切り後に申込みされた場合、翌月以降の利用調整となります。

保育施設の見学

・お子様と一緒に希望する保育施設を見学し、保育方針、開園時間、アレルギー対応等をご確認下さい。日程等は直接園へ連絡し、ご相談ください。

保育施設利用に関する相談＜随時＞

・受付窓口及び電話（保育課直通：０４７－３６６－７３５１）等にて入園についてのご相談（保育所（園）の空き状況、申込みに必要な書類等）を随時受け付けています。
※お子様の健康・発達等に関する相談は平日９：００～１５：００の間にコンシェルジュが対応いたします。

（１）利用申込み（教育・保育給付認定申請、保育施設利用申込み）

・申込み前に新園の開設、手続きの最新情報を市公式ホームページ等でご確認ください。
・申込案内の記載をご参照のうえ申込みください。
・申込案内１２～１５ページも必ずご確認ください。
・**申込み後に家庭状況やお子様の健康状況に変化があった場合、速やかに届け出てください。**

申込み期間中
※締切日必着

（２）確認・調査、教育・保育給付認定可否の決定

・提出された書類により、保育が必要な事由、保育の必要量を確認します。
・書類に不備があった場合や、不明な点がある場合、電話により申込み内容、ご家庭の状況等の確認をすることがあります。

（３）利用調整

・提出された書類の内容に基づき、申込者の優先順位を選考基準により決定し、保育施設の状況に応じて市で利用調整をおこないます。

（４）利用調整結果の通知、教育・保育給付認定証交付

・利用調整結果を郵送にて通知します。
「教育・保育給付認定証」も利用調整結果と一緒に送付します。

＜内定の場合＞
利用調整結果通知（承諾通知）

＜保留の場合＞
利用調整結果通知（保留通知）

年度内（３月まで）は翌月の選考へ

・保留となった場合、**年度内（３月まで）は**継続して利用調整を行います。
翌年度については再度申込みが必要です
・保留の場合は、希望する最初の月のみ通知を送付いたします。

（５）入所（園）

・入所（園）前に内定した保育所（園）で面談や説明会を行う場合がございます。
日程、持ち物等については保育所（園）にご確認ください。
・申込案内１８～２０ページの【５】利用承諾後の注意事項も必ずご確認ください。
・入所（園）当初は慣らし保育があります。詳細は保育所（園）へご相談ください。

利用者負担額（保育料）決定通知書

・入所（園）した月の中旬頃に利用者負担額（保育料）決定通知書を送付します。

【５】　利用承諾後の注意事項

（１）主な注意事項

・申込み内容等に虚偽が判明した場合には、利用承諾を取り消すことがあります。
また、内定後にお子様の健康状況について、様式３または３－２に記載の内容と異なる状況が確認された場合にも、利用承諾を取り消すことがあります。
・利用承諾後、入所（園）するまでの間に市外へ転出した場合には、利用承諾を取り消すことがあります。
・保育を必要とする事由に該当しなくなった場合は、退所（園）となります。
・家庭状況（住所や勤務先、就労状況等）が変わった場合は、施設・事業及び保育課へご連絡ください。
・就労状況等、保育を必要とする事由について確認するため、利用開始後も随時保育課が調査することや、就労先等に問合わせることがありますので、ご協力ください。
・お子様が施設・事業や集団生活に無理なく慣れることができるように入所（園）後、保育時間を短縮する「**慣らし保育**」を行います。（慣らし保育の期間については園、お子様の状況により異なります。）
なお、「慣らし保育」で保育時間が短縮されても、**利用者負担額（保育料）の変更はありません。**
・保育要件が求職活動となる場合、また育児休業を取得する場合は、保育必要量の認定は「保育短時間認定」となります。
・未登園の状態が２か月間続く場合は、原則退園となりますのでご注意ください。

（２）入所（園）中に育児休業を取得する場合について

・入所（園）後、第２子以降を出産し、育児休業を取得する場合、原則出産した子が満１歳６か月になるまでに復職するという前提で、育児休業期間中であっても入所（園）中の上の児童の保育の継続が可能となります。
※例外として、出産時に入所（園）中の児童が３歳クラス以上の場合は、入所児童の就学前の集団生活の必要性から、出産した子が満１歳６か月になる月を超えて育児休業を取得する場合でも、保育の継続が認められます。
・原則、育児休業取得中の転園申請は受付しておりません。ただし、以下の場合は転園申請の受付が可能です。
ア．転園後１か月以内に復職する場合
イ．育児休業以外の保育要件に変更する場合
ウ．小規模保育施設または２歳児クラスまでの民間保育園を卒園する場合
エ．転居等により在籍している施設へ通園が困難な場合
・転園が内定した場合は、それまで利用していた保育所（園）の退園が確定し、次の方をご案内するため元の保育所（園）に戻ることはできません。転園の必要がない場合は、必ず転園申請の取下げを行ってください。

（３）就労要件で申込みし、育児休業から復職を予定している方

・入所（園）が決まった場合は、入所（園）月の翌月１日（土・日・祝の場合のみ翌平日）までに就労証明書に記載の事業所で必ず復職してください。
・入所（園）月の翌月１日（土・日・祝の場合のみ翌営業日）までの復職ができない場合、内定取消となる場合があります。
・入所（園）後、復職証明書を、復職後１か月以内に保育所（園）等または保育課にご提出ください。（松戸市様式、ダウンロード可）

≪よくある事例≫

育児休業から復職を予定している方は、選考時に調整点が加点されます。
そのため、育児休業の復職可否や復職後の就労条件（就労日数・時間等）は選考に大きな影響を及ぼします。
つきましては、以下に復職の事例を記載しておりますのでご確認ください。

事例①　【復職が利用可否に影響を及ぼす場合】

（前提条件）Ａ社で育児休業取得中。
入所（園）後、就労日数・時間は変わらないまま就労開始する場合。

	利用可否	入園後の就労先
ア	○	Ａ社に復職
イ	○	Ａ社に復職後、翌月からＢ社に転職
ウ	×	Ａ社に復職せず、Ｂ社に転職
エ	×	Ａ社を復職せずに退職（求職要件へ変更）

イはＡ社に一度復職したうえでＢ社に転職しているので利用が認められます。
ウはＡ社に復職せず、申込書に添付した就労証明書とは別の会社Ｂ社に入社しているため、基準点数は「就労内定」となり「育児休業明け」の加点対象外となります。エもウと同様にＡ社に復職せず退職したため、基準点数は「求職活動」となり「育児休業明け」の加点も対象外となります。そのため、ウとエは選考当初と選考点数が異なり、内定取消となる場合があります。

事例②　【就労条件（就労日数・時間等）が利用可否に影響を及ぼす場合】

（前提条件）育児休業取得中の会社に復職する場合。

	利用可否	復職後の就労条件
オ	○	申込時の就労証明書に記載された内容の就労条件で復職
カ	○	会社の育児短時間勤務制度を使って復職（申込時の就労証明書に記載された雇用契約に基づく就労日数・時間に変更なし）
キ	×	申込時の就労証明書に記載された内容よりも短時間の就労に雇用契約を変更して復職

カは育児短時間勤務制度を取得していますが、雇用契約に基づく就労日数・時間に変更がないため選考に影響はありません。そのため申込時の就労証明書に記載された内容と同じ就労条件で復職しているとみなし利用が認められます。
キは申込時の就労証明書に記載された雇用契約が短時間の就労に変更されているため、選考当初と選考点数が異なり、内定取消となる場合があります。

事例③　【派遣勤務の方で復職が利用可否に影響を及ぼす場合】

（前提条件）派遣元Ａ社に雇用され、派遣先Ｂ社で就労。
現在は派遣元Ａ社で育児休業取得中。
入所（園）後、就労日数・時間は変わらないまま就労開始する場合。

	利用可否	入園後の就労先
ク	○	派遣元Ａ社に復職し、派遣先Ｂ社で就労
ケ	○	派遣元Ａ社に復職し、派遣先Ｃ社で就労
コ	×	派遣元Ａ社に復職せず、派遣元Ｄ社に雇用され、派遣先Ｂ社で就労する

クとケは育児休業を取得した派遣元Ａ社に復職しているので、派遣先が復職前と違う会社でも利用が認められます。
コは派遣先Ｂ社へ就労しましたが、派遣元Ａ社で復職をせず派遣元Ｄ社へ雇用されたうえで就労しているため、基準点数は「就労内定」となり「育児休業明け」の加点対象外となります。そのため選考当初と選考点数が異なり、内定取消となる場合があります。

事例④　【派遣勤務の方で就労条件（就労日数・時間等）が利用可否に影響を及ぼす場合】

（前提条件）派遣元及び派遣先に変更なく復職する場合

	利用可否	復職後の就労条件
サ	○	申込時の就労証明書に記載された内容の就労条件で復職
シ	○	申込時の就労証明書に記載された内容以上の就労日数・時間に変更して復職
ス	×	申込時の就労証明書に記載された内容を下回る就労日数・時間に変更して復職

シは申込時の就労証明書に記載された内容以上の条件で復職しているので利用が認められます。
スは申込時の就労証明書に記載された内容を下回る就労条件に変更して復職しているため、選考当初と選考点数が異なり、内定取消となる場合があります。

その他ご不明な点等ございましたら、保育課までご相談ください。

【６】　利用料について

（１）保育料について（「利用者負担額表（２３～２５ページ）」をご参照ください）

・保育料は、児童の属する世帯の父母（父母以外が養育している場合はその方）の当該年度分（令和９年４月～８月は令和８年度、令和９年９月～令和１０年３月は令和９年度）の市町村民税額（所得割額等）により決定します。

※住民税（市区町村税）の申告について未申告の場合、保育料は最高階層で算定されます。申告状況や申告方法については令和８年１月１日及び令和９年１月１日の住所地の、住民税担当課へお問合わせください。

・小学校就学前のお子様が２人以上いる世帯で保育所（園）等及びその他の施設（幼稚園等）に通園している最年長のお子様を第１子とした場合、第２子は約半額になります。幼稚園または他の施設等（認可保育施設を除く）に通園している場合は、在園証明書をご提出ください。
・保育料を決定する際の所得割額計算に、税額控除（調整控除を除く）は適用されません。
・延長保育を利用される場合には、別途延長保育料が加算されることがあります。
・認可保育所（園）の利用料の納付期限は、**毎月末日（１２月のみ２８日）**となっております。（末日が土曜日または日曜祝日の場合は翌開庁日となります。）**必ず納付期限内に**お支払いください。
・納付期限内に納付がない時は、延滞金の発生や督促・催告の発送の他、財産調査や差押え等の滞納処分を行うことがあります。
・認定こども園・小規模保育事業の保育料につきましては、施設・事業に直接お支払いいただきます。支払方法や納付期限等につきましては、各施設・事業にお問合せください。
・会計年度を越える保育料の遡及は原則行いません。ただし、会計年度内においては、修正申告や教育・保育給付認定、世帯状況の変更等による保育料の見直しを行いますので、変更があった場合は速やかにご連絡ください。
・利用者負担額表や免除の内容は、本申込案内発行時点のものとなります。国が定める利用者負担基準額の改正や、利用者負担額の見直し等により、変更されることがあります。

（２）公立保育所・民間保育園の保育料の口座振替について

松戸市では、公立保育所及び０～２歳児クラスの民間保育園利用者の方全員を対象に、口座振替の利用をお願いしています。

※認定こども園・小規模保育事業は各施設・事業にお問合わせください。

【口座登録方法】

①Ｗｅｂ口座振替受付サービスを利用

下記二次元コードよりご登録ください。

※Ｗｅｂ登録後約１か月で登録完了通知を送付いたします。

②各保育所（園）に備えてある口座振替依頼書を利用

「口座振替依頼書」に必要事項をご記入のうえ、お取引の金融機関にて手続きをお願いします。

※銀行にてお手続き後約２か月で登録完了通知を送付いたします。

・いずれの方法も登録完了通知が届いた月の月末から引き落としが開始となります。

（３）その他費用について

保育料以外に徴収する費用（延長保育料、給食費、行事費、教材費等）があります。これらの費用については、それぞれの施設・事業で金額を決定し、徴収します。

公立保育所利用者は保育料と同様に口座振替の利用をお願いしています。

【７】幼児教育・保育の無償化について

以下の対象者につきましては、保育料（延長保育料を除く）が無料になります。

◎対象者（令和９年４月１日時点の満年齢）

・３歳から５歳までの児童

利用施設：保育所（園）、認定こども園

クラス年齢	生年月日
３歳児クラス	令和５年（２０２３年）４月２日～令和６年４月１日
４歳児クラス	令和４年（２０２２年）４月２日～令和５年４月１日
５歳児クラス	令和３年（２０２１年）４月２日～令和４年４月１日

・０歳から２歳までの住民税非課税世帯の児童

利用施設：保育所（園）、認定こども園、小規模保育事業

クラス年齢	生年月日
０歳児クラス	令和８年（２０２６年）４月２日～
１歳児クラス	令和７年（２０２５年）４月２日～令和８年４月１日
２歳児クラス	令和６年（２０２４年）４月２日～令和７年４月１日

保育料以外の徴収する費用についてご不明な点がございましたら、下記へお問合わせください。

【公立保育所は、松戸市役所　保育課（０４７－３６６－７３５１）へ】
【民間保育園・小規模保育事業・認定こども園は、各施設・事業へ】

【8】　令和９年度　利用者負担額表（１号認定用）

※利用者負担額表や免除の内容は、本申込案内発行時点のものとなります。国が定める利用者負担基準額の改正や、利用者負担額の見直し等により、変更されることがあります。

児童の属する世帯の階層区分		利用者負担額（月額）円
階層区分	定義	３～５歳児
1A	生活保護法による被保護世帯（単給世帯を含む）	保育料０円 その他保護者の負担額 ・給食費 ・行事費 ・教材費 ・延長保育料　等
1B	非課税世帯（単親）	
2B	非課税世帯	
2	均等割額のみ（所得割額は0円）	
3	市民税所得割額が24,300円未満	
4	24,300円以上　48,600円未満	
5	48,600円以上　51,000円未満	
6	51,000円以上　60,700円未満	
7	60,700円以上　72,800円未満	
8-1	72,800円以上　77,101円未満	
8-2	77,101円以上　84,900円未満	
9	84,900円以上　97,000円未満	
10	97,000円以上　109,000円未満	
11	109,000円以上 111,000円未満	
12	111,000円以上 123,000円未満	
13	123,000円以上 135,000円未満	
14	135,000円以上 157,000円未満	
15	157,000円以上 169,000円未満	
16	169,000円以上 191,000円未満	
17	191,000円以上 213,000円未満	
18	213,000円以上 235,000円未満	
19	235,000円以上 257,000円未満	
20	257,000円以上 279,000円未満	
21	279,000円以上 301,000円未満	
22	301,000円以上 397,000円未満	
23	397,000円以上	

施設型給付を受ける幼稚園や認定こども園に在籍する方（1号認定）で、保育を必要とする事由（２ページ参照）を満たし、預かり保育を利用する場合

『施設等利用給付認定』を受けることにより、預かり保育等の保育料の助成を受けることができます。

詳しくは、下記配布場所にてお配りしている【施設型給付を受ける新制度幼稚園・認定こども園在園児の預かり保育・一時預かり事業の利用者向け 幼児教育・保育の無償化の申し込み案内】をご覧ください。

＜配布場所＞
- 松戸市役所　保育課
- 松戸市内の施設型給付を受ける幼稚園・認定こども園
- 松戸市ＨＰよりダウンロード

令和９年度　　利用者負担額表（２，３号認定用）

※利用者負担額表や免除の内容は、本申込案内発行時点のものとなります。国が定める利用者負担基準額の改正や、利用者負担額の見直し等により、変更されることがあります。
※階層区分は、４月～８月は前年度分の市町村民税、９月～翌年３月分は当年度分の市町村民税より決定します。

標準時間認定

児童の属する世帯の階層区分		利用者負担額（月額）円		第２子の利用者負担額（月額）円		３歳以上児
階層区分	定義	３歳未満児		３歳未満児		
		保育所（園）認定こども園	小規模保育事業	保育所（園）認定こども園	小規模保育事業	
1A	生活保護法による被保護世帯（単給世帯を含む）	0	0	0	0	保育料0円 その他保護者の負担額 ・給食費 ・行事費 ・教材費 ・延長保育料　等
1B	非課税世帯（ひとり親世帯等）	0	0	0	0	
2B	非課税世帯	0	0	0	0	
2	均等割額のみ（所得割額は0円）	7,600	6,000	3,800 [3,800]	3,000 [3,000]	
3	市民税所得割額が24,300円未満	9,200	7,300	4,600 [4,600]	3,700 [3,700]	
4	24,300円以上　48,600円未満	10,800	8,600	5,400 [5,400]	4,300 [4,300]	
5	48,600円以上　51,000円未満	13,900	11,100	7,000 [7,000]	5,600 [5,600]	
6-1	51,000円以上　57,700円未満	15,400	12,300	7,700 [7,700]	6,200 [6,200]	
6-2	57,700円以上　60,700円未満	15,400	12,300	7,700 [7,700]	6,200 [6,200]	
7	60,700円以上　72,800円未満	18,300	14,600	9,200 [9,000]	7,300 [7,300]	
8-1	72,800円以上　77,101円未満	23,300	18,600	11,700 [9,000]	9,300 [9,000]	
8-2	77,101円以上　84,900円未満	23,300	18,600	11,700	9,300	
9	84,900円以上　97,000円未満	24,400	19,500	12,200	9,800	
10	97,000円以上　109,000円未満	28,900	23,100	14,500	11,600	
11	109,000円以上　111,000円未満	31,500	25,200	15,800	12,600	
12	111,000円以上　123,000円未満	35,800	28,600	17,900	14,300	
13	123,000円以上　135,000円未満	36,600	29,200	18,300	14,600	
14	135,000円以上　157,000円未満	42,600	34,000	21,300	17,000	
15	157,000円以上　169,000円未満	44,500	35,600	22,300	17,800	
16	169,000円以上　191,000円未満	48,100	38,400	24,100	19,200	
17	191,000円以上　213,000円未満	51,300	41,000	25,700	20,500	
18	213,000円以上　235,000円未満	55,900	44,700	28,000	22,400	
19	235,000円以上　257,000円未満	57,000	45,600	28,500	22,800	
20	257,000円以上　279,000円未満	58,500	46,800	29,300	23,400	
21	279,000円以上　301,000円未満	59,600	47,600	29,800	23,800	
22	301,000円以上　397,000円未満	63,200	50,500	31,600	25,300	
23	397,000円以上	64,700	51,700	32,400	25,900	

備考
① この表の年齢区分は、令和９年４月１日の満年齢とし、その年度中に限り変更はありません。
② 市町村民税所得割課税額を計算する場合、住宅借入金等特別税額控除や寄付金税額控除等の税額控除は適用されません。
③ 市町村民税額の確認が取れない世帯（未申告等）につきましては最高階層での請求となります。
④ 小学校就学前のお子さまが２人以上いる世帯で、幼稚園及び保育所（園）等に通園している最年長のお子さまを第一子とした場合、第２子は約半額となります。（幼稚園等の場合は在園証明書をご提出ください）
⑤ ６-１階層までは④にかかわらず、第２子は約半額となります。
⑥ 第３子以降は市町村民税にかかわらず（所得制限なし）、無料となります。
⑦ ８-１階層までのひとり親世帯等については、④、⑤、⑥にかかわらず、第１子は第２子の利用者負担額の［　］書きの額が適用され、第２子以降無料となります。
⑧ 「３歳から５歳」と「０歳から２歳の住民税非課税世帯」の保育料は０円となります。

＜3歳以上児の保育料以外の徴収する費用について＞

給食費、行事費、教材費、延長保育料等はそれぞれの施設で金額を決定し、徴収します。
※ただし、給食費については、上記階層表に照らし、以下の１～3までの児童については免除されます。

１．８－１階層までの要保護等（※）がいる世帯
　※生活保護受給者及びひとり親世帯等
２．６－１階層までの世帯
３．同一世帯内の小学3年生以下から数えた第３子以降に該当する児童

各種費用の詳細について、
【公立保育所は、松戸市役所　保育課（047-366-7351）】へ
【民間保育園・小規模保育施設・認定こども園は、各施設】へお問合わせください。

令和９年度　　利用者負担額表（２，３号認定用）

※利用者負担額表や免除の内容は、本申込案内発行時点のものとなります。国が定める利用者負担基準額の改正や、利用者負担額の見直し等により、変更されることがあります。
※階層区分は、４月～８月は前年度分の市町村民税、９月～翌年３月分は当年度分の市町村民税より決定します。

短時間認定

児童の属する世帯の階層区分		利用者負担額（月額）円		第２子の利用者負担額（月額）円		３歳以上児
階層区分	定義	３歳未満児		３歳未満児		
		保育所（園）認定こども園	小規模保育事業	保育所（園）認定こども園	小規模保育事業	
1A	生活保護法による被保護世帯（単給世帯を含む）	0	0	0	0	保育料0円 その他保護者の負担額 ・給食費 ・行事費 ・教材費 ・延長保育料　等
1B	非課税世帯（ひとり親世帯等）	0	0	0	0	
2B	非課税世帯	0	0	0	0	
2	均等割額のみ（所得割額は0円）	7,400	5,900	3,700 [3,700]	3,000 [3,000]	
3	市民税所得割額が24,300円未満	9,000	7,200	4,500 [4,500]	3,600 [3,600]	
4	24,300円以上　48,600円未満	10,600	8,400	5,300 [5,300]	4,200 [4,200]	
5	48,600円以上　51,000円未満	13,600	10,800	6,800 [6,800]	5,400 [5,400]	
6-1	51,000円以上　57,700円未満	15,100	12,000	7,600 [7,600]	6,000 [6,000]	
6-2	57,700円以上　60,700円未満	15,100	12,000	7,600 [7,600]	6,000 [6,000]	
7	60,700円以上　72,800円未満	17,900	14,300	9,000 [8,800]	7,200 [7,200]	
8-1	72,800円以上　77,101円未満	22,900	18,300	11,500 [8,800]	9,200 [8,800]	
8-2	77,101円以上　84,900円未満	22,900	18,300	11,500	9,200	
9	84,900円以上　97,000円未満	23,900	19,100	12,000	9,600	
10	97,000円以上　109,000円未満	28,400	22,700	14,200	11,400	
11	109,000円以上　111,000円未満	30,900	24,700	15,500	12,400	
12	111,000円以上　123,000円未満	35,100	28,000	17,600	14,000	
13	123,000円以上　135,000円未満	35,900	28,700	18,000	14,400	
14	135,000円以上　157,000円未満	41,800	33,400	20,900	16,700	
15	157,000円以上　169,000円未満	43,700	34,900	21,900	17,500	
16	169,000円以上　191,000円未満	47,200	37,700	23,600	18,900	
17	191,000円以上　213,000円未満	50,400	40,300	25,200	20,200	
18	213,000円以上　235,000円未満	54,900	43,900	27,500	22,000	
19	235,000円以上　257,000円未満	56,000	44,800	28,000	22,400	
20	257,000円以上　279,000円未満	57,500	46,000	28,800	23,000	
21	279,000円以上　301,000円未満	58,500	46,800	29,300	23,400	
22	301,000円以上　397,000円未満	62,100	49,600	31,100	24,800	
23	397,000円以上	63,600	50,800	31,800	25,400	

備考
① この表の年齢区分は、令和９年４月１日の満年齢とし、その年度中に限り変更はありません。
② 市町村民税所得割課税額を計算する場合、住宅借入金等特別税額控除や寄付金税額控除等の税額控除は適用されません。
③ 市町村民税額の確認が取れない世帯（未申告等）につきましては最高階層での請求となります。
④ 小学校就学前のお子さまが２人以上いる世帯で、幼稚園及び保育所（園）等に通園している最年長のお子さまを第一子とした場合、第２子は約半額となります。（幼稚園等の場合は在園証明書をご提出ください）
⑤ ６-１階層までは④にかかわらず、第２子は約半額となります。
⑥ 第３子以降は市町村民税にかかわらず（所得制限なし）、無料となります。
⑦ ８-１階層までのひとり親世帯等については、④、⑤、⑥にかかわらず、第１子は第２子の利用者負担額の［　］書きの額が適用され、第２子以降無料となります。
⑧ 「３歳から５歳」と「０歳から２歳の住民税非課税世帯」の保育料は０円となります。

＜3歳以上児の保育料以外の徴収する費用について＞

給食費、行事費、教材費、延長保育料等はそれぞれの施設で金額を決定し、徴収します。
※ただし、給食費については、上記階層表に照らし、以下の１～3までの児童については免除されます。

１．８－１階層までの要保護等（※）がいる世帯
　※生活保護受給者及びひとり親世帯等
２．６－１階層までの世帯
３．同一世帯内の小学3年生以下から数えた第３子以降に該当する児童

各種費用の詳細について、
【公立保育所は、松戸市役所　保育課（047-366-7351）】へ
【民間保育園・小規模保育施設・認定こども園は、各施設】へお問合わせください。

【9】保育所(園)等一覧表

松戸・矢切・北松戸・和名ヶ谷　方面

○ 各保育所(園)等の見学受付は随時行っておりますので、予め各所(園)等に電話にてお問合せください。
○ 保育所(園)等利用申込案内の最終ページに記載の二次元コードから保育施設マップをご覧いただけます。
○ この一覧は令和8年10月5日現在の情報となります。詳細は各保育所(園)にお問合せください。

＜設置主体＞「市立」･･･松戸市立(公立)　「法人」･･･社会福祉法人･学校法人･宗教法人　「企業」･･･株式会社･有限会社　「NPO」･･･特定非営利活動法人　「個人」･･･個人立
＜年齢資格＞ 年齢資格とは、入所(園)希望月月初での満年齢を指します。(年齢資格のクラスについては、該当年度の4月1日現在の年齢になります。)
＜土曜保育の実施場所＞ 土曜保育については記載の場所で共同保育を行います。(※)が記載されている場合はお盆期間も共同保育を行います。
＜連携幼稚園(推薦枠)＞ 対象幼稚園が定める推薦枠に応じて、小規模保育施設が在園児童を推薦する制度です。詳細は小規模保育施設にご確認ください。

公立保育所

松戸・矢切・北松戸・和名ヶ谷　方面

施設CD	施設名						設置主体	所在地		電話番号(市外局番:047)
年齢資格	定員設定(受入クラス年齢)						敷地内園庭の有無	制服の有無	駐車場の有無	
開所時間			土曜保育の実施場所				連携保育施設		連携幼稚園(推薦枠)	
1	北松戸保育所						市立	上本郷3870番地		362-8282
6か月～5歳	0歳	1歳	2歳	3歳	4歳	5歳	敷地内の園庭あり	制服なし	駐車場あり　6 台	
(平日)7:00～19:00 (土曜)7:00～18:00										
15	二十世紀ケ丘保育所						市立	二十世紀が丘戸山町73番地		391-2200
6か月～5歳	0歳	1歳	2歳	3歳	4歳	5歳	敷地内の園庭あり	制服なし	駐車場あり　1 台	
(平日)7:00～19:00 (土曜)7:00～18:00										
17	松ケ丘保育所						市立	松戸新田554番地の2		368-9191
3歳～5歳	—	—	—	3歳	4歳	5歳	敷地内の園庭あり	制服なし	駐車場あり　7 台	
(平日)7:00～19:00 (土曜)7:00～18:00										

民間保育園

松戸・矢切・北松戸・和名ヶ谷　方面

施設CD	施設名						設置主体	所在地		電話番号(市外局番:047)
年齢資格	定員設定(受入クラス年齢)						敷地内園庭の有無	制服の有無	駐車場の有無	
開所時間			土曜保育の実施場所				連携保育施設		連携幼稚園(推薦枠)	
101	小羊保育園						法人	上矢切113番地		362-5916
産休明～5歳	0歳	1歳	2歳	3歳	4歳	5歳	敷地内の園庭あり	制服なし	駐車場あり　4 台	
(平日)7:00～19:00 (土曜)7:00～18:00										
102	第一平和保育園						法人	松戸2283番地の2		367-0123
産休明～5歳	0歳	1歳	2歳	3歳	4歳	5歳	敷地内の園庭あり	制服なし	駐車場あり　8 台	
(平日)7:00～19:00 (土曜)7:00～18:00										
103	第二平和保育園						法人	松戸1394番地		367-0105
産休明～5歳	0歳	1歳	2歳	3歳	4歳	5歳	敷地内の園庭なし	制服なし	駐車場なし	
(平日)7:00～19:00 (土曜)7:00～19:00										
105	松戸ミドリ保育園						法人	仲井町1丁目32番地の6		308-2866
産休明～5歳	0歳	1歳	2歳	3歳	4歳	5歳	敷地内の園庭あり	制服あり	駐車場あり　2 台	
(平日)7:30～20:00 (土曜)7:30～18:30										

施設CD	施設名						設置主体	所在地		電話番号(市外局番:047)
年齢資格	定員設定(受入クラス年齢)						敷地内園庭の有無	制服の有無	駐車場の有無	
開所時間			土曜保育の実施場所				連携保育施設		連携幼稚園(推薦枠)	
114	上本郷保育園						法人	上本郷2292番地		366-0675
産休明～5歳	0歳	1歳	2歳	3歳	4歳	5歳	敷地内の園庭あり	制服なし	駐車場あり　2 台	
(平日)7:00～19:00 (土曜)7:00～18:00										
115	つぼみ保育園						法人	上矢切1101番地の2		368-7811
産休明～5歳	0歳	1歳	2歳	3歳	4歳	5歳	敷地内の園庭あり	制服あり	駐車場あり　5 台	
(平日)7:00～19:00 (土曜)7:00～18:00										
120	松戸南保育園						法人	小山523番地の5		368-0366
産休明～5歳	0歳	1歳	2歳	3歳	4歳	5歳	敷地内の園庭あり	制服なし	駐車場あり　4 台	
(平日)7:00～19:00 (土曜)7:00～18:00										
128	保育園きぼうのたから						法人	本町13番地の9		308-3088
産休明～5歳	0歳	1歳	2歳	3歳	4歳	5歳	敷地内の園庭なし	制服なし	駐車場なし	
(平日)7:00～20:00 (土曜)7:00～18:00										
135	和名ケ谷ひまわり保育園						法人	和名ケ谷1104番地の1		711-6603
産休明～5歳	0歳	1歳	2歳	3歳	4歳	5歳	敷地内の園庭あり	制服なし	駐車場あり　4 台	
(平日)7:00～19:00 (土曜)7:00～18:00										
139	保育園きぼうのつばさ						法人	根本12番地の16		710-9939
産休明～5歳	0歳	1歳	2歳	3歳	4歳	5歳	敷地内の園庭あり	制服なし	駐車場なし	
(平日)7:00～20:00 (土曜)7:00～18:00										
146	第三平和保育園						法人	小根本161番地の3		710-6651
産休明～5歳	0歳	1歳	2歳	3歳	4歳	5歳	敷地内の園庭あり	制服なし	駐車場あり　4 台	
(平日)7:00～19:00 (土曜)7:00～18:00										
147	ケヤキッズ保育園						法人	古ケ崎1丁目3073番地		703-8805
3歳～5歳	—	—	—	3歳	4歳	5歳	敷地内の園庭あり	制服なし	駐車場あり　7 台	
(平日)7:00～19:00 (土曜)7:00～18:00										
152	松戸ゆいのひ保育園						法人	本町13番地20		712-0800
産休明～5歳	0歳	1歳	2歳	3歳	4歳	5歳	敷地内の園庭なし	制服なし	駐車場なし	
(平日)7:00～20:00 (土曜)7:00～19:00										
153	へいわ野のはな保育園						法人	松戸1331番地10		710-0355
3歳～5歳	—	—	—	3歳	4歳	5歳	敷地内の園庭なし	制服なし	駐車場なし	
(平日)7:00～19:00 (土曜)7:00～19:00										

小規模保育施設

松戸・矢切・北松戸・和名ヶ谷　方面

施設CD	施設名						設置主体	所在地		電話番号(市外局番:047)
年齢資格	定員設定(受入クラス年齢)						敷地内園庭の有無	制服の有無	駐車場の有無	
開所時間			土曜保育の実施場所				連携保育施設		連携幼稚園(推薦枠)	
161	ケヤキッズベビールーム						法人	本町12番地の17　秋本ビル 1F		368-5120
産休明～2歳	0歳	1歳	2歳	—	—	—	敷地内の園庭なし	制服なし	駐車場なし	
(平日)7:00～19:00 (土曜)7:00～18:00							連携保①　保育園きぼうのたから			

施設CD	施設名						設置主体	所在地		電話番号(市外局番:047)
年齢資格	定員設定(受入クラス年齢)						敷地内園庭の有無	制服の有無	駐車場の有無	
開所時間			土曜保育の実施場所				連携保育施設		連携幼稚園(推薦枠)	
165	へいわオリーブ保育室						法人	松戸1333番地 コスモ松戸ステーションスクエア109		712-1933
1歳～2歳	—	1歳	2歳	—	—	—	敷地内の園庭なし	制服なし	駐車場なし	
(平日)7:00～19:00 (土曜)7:00～19:00			(土曜)へいわ野のはな保育園				連携保① 第一平和保育園 連携保② 第二平和保育園 連携保③ 第三平和保育園			
166	さわらびこども園北松戸ルーム						法人	上本郷867番地の5 サポーレ北松戸101		712-2180
1歳～2歳	—	1歳	2歳	—	—	—	敷地内の園庭なし	制服なし	駐車場なし	
(平日)7:00～19:00 (土曜)7:00～18:00			(土曜)さわらびこども園				連携保① さわらびこども園		連携幼① さかえ幼稚園	
169	へいわこばと保育室						法人	松戸1227番地の1 アンセイエ松戸2階		712-2620
1歳～2歳	—	1歳	2歳	—	—	—	敷地内の園庭なし	制服なし	駐車場なし	
(平日)7:00～19:00 (土曜)7:00～19:00			(土曜)へいわ野のはな保育園				連携保① 第一平和保育園 連携保② 第二平和保育園 連携保③ 第三平和保育園			
170	へいわちいろば保育室						法人	松戸1227番地の1 アンセイエ松戸2階		712-2621
1歳～2歳	—	1歳	2歳	—	—	—	敷地内の園庭なし	制服なし	駐車場なし	
(平日)7:00～19:00 (土曜)7:00～19:00			(土曜)へいわ野のはな保育園				連携保① 第一平和保育園 連携保② 第二平和保育園 連携保③ 第三平和保育園			
172	野菊野こども園松戸ステーションルーム						法人	根本2番地の16 アムス松戸ブランティーク2階		330-2031
産休明～2歳	0歳	1歳	2歳	—	—	—	敷地内の園庭なし	制服なし	駐車場なし	
(平日)7:00～19:00 (土曜)7:00～18:00							連携保① 野菊野こども園		連携幼① さかえ幼稚園 連携幼② みやこ幼稚園	
173	ドレミルーム						法人	野菊野7番地の2 1階		712-0883
1歳～2歳	—	1歳	2歳	—	—	—	敷地内の園庭なし	制服なし	駐車場あり 5 台(野菊野こども園・フェアリールーム共用)	
(平日)7:00～19:00 (土曜)7:00～18:00			(土曜)野菊野こども園				連携保① 野菊野こども園			
174	ケヤキッズスマイルルーム						法人	根本12番地の2		710-6336
産休明～2歳	0歳	1歳	2歳	—	—	—	敷地内の園庭なし	制服なし	駐車場なし	
(平日)7:00～19:00 (土曜)7:00～18:00			(土曜)ケヤキッズベビールーム				連携保① 保育園きぼうのつばさ			
175	ゆいまーる保育園						企業	松戸1129番地の1 ニューパウリスタビル1階		362-2215
産休明～2歳	0歳	1歳	2歳	—	—	—	敷地内の園庭なし	制服なし	駐車場なし	
(平日)7:00～19:00 (土曜)7:00～18:30							連携保① 第一平和保育園 連携保② 小羊保育園			
176	上本郷保育園ひまわりルーム						法人	上本郷907番地の4 アーバンライフ安田		368-2305
1歳～2歳	—	1歳	2歳	—	—	—	敷地内の園庭なし	制服なし	駐車場なし	
(平日)7:00～19:00 (土曜)7:00～18:00			(土曜)上本郷保育園				連携保① 上本郷保育園			
177	ピッコリーノ保育園						法人	上本郷2672番地の9 新京成上本郷駅ビル2階		712-1152
1歳～2歳	—	1歳	2歳	—	—	—	敷地内の園庭なし	制服なし	駐車場なし	
(平日)7:30～19:30 (土曜)7:30～18:30			(土曜)松戸ミドリ保育園				連携保① 松戸ミドリ保育園			
180	へいわかしの木保育室						法人	松戸1333 コスモ松戸ステーションスクエア108		712-1935
1歳～2歳	—	1歳	2歳	—	—	—	敷地内の園庭なし	制服なし	駐車場なし	
(平日)7:00～19:00 (土曜)7:00～19:00			(土曜)へいわ野のはな保育園				連携保① 第一平和保育園 連携保② 第二平和保育園 連携保③ 第三平和保育園			
188	オハナキッズルーム矢切						企業	三矢小台3丁目の9の10 三矢小台ビル1階		711-6201
産休明～2歳	0歳	1歳	2歳	—	—	—	敷地内の園庭なし	制服なし	駐車場なし	
(平日)7:00～19:00 (土曜)7:00～18:00							連携保① 小羊保育園		連携幼① かきのき幼稚園	

施設CD	施設名						設置主体	所在地		電話番号(市外局番:047)
年齢資格	定員設定(受入クラス年齢)						敷地内園庭の有無	制服の有無	駐車場の有無	
開所時間			土曜保育の実施場所				連携保育施設		連携幼稚園(推薦枠)	
192	ひなた保育園						NPO	下矢切75番地の1 矢切ビル1階		710-0611
産休明～2歳	0歳	1歳	2歳	—	—	—	敷地内の園庭なし	制服なし	駐車場なし	
(平日)7:00～19:00 (土曜)7:00～19:00							連携保① 小羊保育園 連携保② 和ほいくえん		連携幼① かきのき幼稚園	
194	ゆめいろルーム						法人	本町14番地の18 松戸トシオビル1階		382-6870
産休明～2歳	0歳	1歳	2歳	—	—	—	敷地内の園庭なし	制服なし	駐車場なし	
(平日)7:00～19:00 (土曜)7:00～18:00			(土曜)野菊野こども園松戸ステーションルーム				連携保① 野菊野こども園		連携幼① さかえ幼稚園 連携幼② みやこ幼稚園	
197	へいわこえだ保育室						法人	松戸1227番地の1 アンセイエ松戸3階		382-5001
産休明～2歳	0歳	1歳	2歳	—	—	—	敷地内の園庭なし	制服なし	駐車場なし	
(平日)7:00～19:00 (土曜)7:00～19:00			(土曜)へいわ野のはな保育園				連携保① 第一平和保育園 連携保② 第二平和保育園 連携保③ 第三平和保育園			
198	へいわみのり保育室						法人	松戸1227番地の1 アンセイエ松戸3階		382-5002
1歳～2歳	—	1歳	2歳	—	—	—	敷地内の園庭なし	制服なし	駐車場なし	
(平日)7:00～19:00 (土曜)7:00～19:00			(土曜)へいわ野のはな保育園				連携保① 第一平和保育園 連携保② 第二平和保育園 連携保③ 第三平和保育園			
1204	小山保育ルーム						法人	小山257番地の1		393-8615
産休明～2歳	0歳	1歳	2歳	—	—	—	敷地内の園庭あり	制服なし	駐車場あり 3 台	
(平日)7:00～19:00 (土曜)7:00～18:00			(土曜)松戸南保育園				連携保① 松戸南保育園			
1207	つぼみルーム						法人	上矢切1131番地		712-2020
産休明～2歳	0歳	1歳	2歳	—	—	—	敷地内の園庭なし	制服なし	駐車場あり 2 台	
(平日)7:00～19:00 (土曜)7:00～18:00			(土曜)つぼみ保育園				連携保① つぼみ保育園			
1208	まつど中央公園前保育園第一						企業	松戸1139番地の2 2階		369-7362
産休明～2歳	0歳	1歳	2歳	—	—	—	敷地内の園庭なし	制服なし	駐車場なし	
(平日)7:00～19:00 (土曜)7:00～19:00									連携幼① みやこ幼稚園	
1209	まつど中央公園前保育園第二						企業	松戸1139番地の2 2階		369-7362
産休明～2歳	0歳	1歳	2歳	—	—	—	敷地内の園庭なし	制服なし	駐車場なし	
(平日)7:00～19:00 (土曜)7:00～19:00			(土曜)まつど中央公園前保育園第一						連携幼① みやこ幼稚園	
1218	和名ケ谷ひまわり保育園胡録台ルーム						法人	胡録台326番地の40		315-7063
1歳～2歳	—	1歳	2歳	—	—	—	敷地内の園庭なし	制服なし	駐車場あり 4 台	
(平日)7:00～19:00 (土曜)7:00～18:00			(土曜)和名ケ谷ひまわり保育園				連携保① 和名ケ谷ひまわり保育園			
1219	みるく保育園						法人	三矢小台5丁目13番地の6		710-8411
産休明～2歳	0歳	1歳	2歳	—	—	—	敷地内の園庭なし	制服なし	駐車場あり 1 台	
(平日)7:00～19:00 (土曜)7:00～18:00							連携保① つぼみ保育園			
1224	まつど中央公園前保育園第三						企業	松戸1139番地の2 2階		369-7362
産休明～2歳	0歳	1歳	2歳	—	—	—	敷地内の園庭なし	制服なし	駐車場なし	
(平日)7:00～19:00 (土曜)7:00～19:00									連携幼① みやこ幼稚園	
1225	まつど中央公園前保育園第四						企業	松戸1139番地の2 2階		369-7362
産休明～2歳	0歳	1歳	2歳	—	—	—	敷地内の園庭なし	制服なし	駐車場なし	
(平日)7:00～19:00 (土曜)7:00～19:00			(土曜)まつど中央公園前保育園第三						連携幼① みやこ幼稚園	

施設CD	施設名						設置主体	所在地		電話番号(市外局番:047)
年齢資格	定員設定(受入クラス年齢)						敷地内園庭の有無	制服の有無	駐車場の有無	
開所時間			土曜保育の実施場所				連携保育施設		連携幼稚園(推薦枠)	
1227	保育園きぼうのそら						法人	本町6番地の10 リベルテ松戸101		703-7113
1歳～2歳	—	1歳	2歳	—	—	—	敷地内の園庭なし	制服なし	駐車場なし	
(平日)7:00～19:00 (土曜)7:00～18:00			(土曜)保育園きぼうのたから				連携保① 保育園きぼうのたから			
1240	ふるーる保育園松戸駅前						企業	本町17番地の7 松葉ビル2階		710-4630
産休明～2歳	0歳	1歳	2歳	—	—	—	敷地内の園庭なし	制服なし	駐車場なし	
(平日)7:00～19:00 (土曜)7:00～18:00									連携幼① さかえ幼稚園 連携幼② みやこ幼稚園	
1242	エンゼルひかり保育園松戸						企業	本町20番地の10		382-6277
産休明～2歳	0歳	1歳	2歳	—	—	—	敷地内の園庭なし	制服あり	駐車場なし	
(平日)7:00～19:00 (土曜)7:00～18:00									連携幼① まるやま幼稚園 連携幼② みやこ幼稚園	
1244	北松戸ニコニコ保育園						企業	上本郷891番地 寿屋ビル1階		710-6776
産休明～2歳	0歳	1歳	2歳	—	—	—	敷地内の園庭なし	制服なし	駐車場あり 2 台	
(平日)7:00～19:00 (土曜)7:00～19:00									連携幼① 専修大学松戸幼稚園	
1248	フェアリールーム						法人	野菊野7番地の2 2階		308-5900
1歳～2歳	—	1歳	2歳	—	—	—	敷地内の園庭なし	制服なし	駐車場あり 5 台(野菊野こども園、ドレミルーム共用)	
(平日)7:00～19:00 (土曜)7:00～18:00			(土曜)野菊野こども園				連携保① 野菊野こども園			
1249	エンゼルきらり保育園松戸						企業	本町20番地の10		382-6721
産休明～2歳	0歳	1歳	2歳	—	—	—	敷地内の園庭なし	制服あり	駐車場なし	
(平日)7:00～19:00 (土曜)7:00～18:00			(土曜)エンゼルひかり保育園松戸						連携幼① まるやま幼稚園 連携幼② みやこ幼稚園	
1256	みつぼしルーム松戸駅東口						法人	根本466番地の3 第二京葉ビル1階		711-8941
産休明～2歳	0歳	1歳	2歳	—	—	—	敷地内の園庭なし	制服なし	駐車場なし	
(平日)7:00～19:00 (土曜)7:00～18:00									連携幼① まるやま幼稚園 連携幼② みやこ幼稚園	
1259	エンゼルかるみあ保育園上本郷						企業	上本郷4060		712-1020
産休明～2歳	0歳	1歳	2歳	—	—	—	敷地内の園庭なし	制服あり	駐車場あり 4 台(エンゼルふくしあ保育園上本郷共用)	
(平日)7:00～19:00 (土曜)7:00～18:00									連携幼① 専修大学松戸幼稚園 連携幼② みやこ幼稚園	
1260	エンゼルふくしあ保育園上本郷						企業	上本郷4060		712-1790
産休明～2歳	0歳	1歳	2歳	—	—	—	敷地内の園庭なし	制服あり	駐車場あり 4 台(エンゼルかるみあ保育園上本郷共用)	
(平日)7:00～19:00 (土曜)7:00～18:00									連携幼① 専修大学松戸幼稚園 連携幼② みやこ幼稚園	
1261	ここりの森保育園新田第一						企業	松戸新田94番地の142		703-5800
産休明～2歳	0歳	1歳	2歳	—	—	—	敷地内の園庭なし	制服なし	駐車場あり 4 台(ここりの森保育園新田第一共用)	
(平日)7:00～19:00 (土曜)7:00～19:00									連携幼① まるやま幼稚園 連携幼② みやこ幼稚園	
1262	ここりの森保育園新田第二						企業	松戸新田94番地の142		711-8837
産休明～2歳	0歳	1歳	2歳	—	—	—	敷地内の園庭なし	制服なし	駐車場あり 4 台(ここりの森保育園新田第二共用)	
(平日)7:00～19:00 (土曜)7:00～19:00			(土曜)ここりの森保育園新田第一						連携幼① まるやま幼稚園 連携幼② みやこ幼稚園	
1266	プチリック美野里園						企業	二十世紀が丘美野里町25		050-1741-6060
1歳～2歳	—	1歳	2歳	—	—	—	敷地内の園庭なし	制服なし	駐車場あり 1 台	
(平日)7:00～19:00 (土曜)7:00～18:00									連携幼① まるやま幼稚園	

施設CD	施設名						設置主体	所在地		電話番号(市外局番:047)
年齢資格	定員設定(受入クラス年齢)						敷地内園庭の有無	制服の有無	駐車場の有無	
開所時間			土曜保育の実施場所				連携保育施設		連携幼稚園(推薦枠)	
1277	松戸チャイルド保育園						企業	小根本20番地21		393-8100
産休明～2歳	0歳	1歳	2歳	—	—	—	敷地内の園庭なし	制服なし	駐車場なし	
(平日)7:00～19:00 (土曜)7:00～19:00									連携幼① まるやま幼稚園	
1279	みつぼしルーム北松戸						法人	上本郷901番地の4 アロー北松戸27番館2F		712-1121
産休明～2歳	0歳	1歳	2歳	—	—	—	敷地内の園庭なし	制服なし	駐車場なし	
(平日)7:00～19:00 (土曜)7:00～18:00			(土曜)みつぼしルーム松戸駅東口						連携幼① さかえ幼稚園 連携幼② 専修大学松戸幼稚園	

認定こども園

松戸・矢切・北松戸・和名ヶ谷 方面

施設CD	施設名						設置主体	所在地		電話番号(市外局番:047)
年齢資格	定員設定(受入クラス年齢)						敷地内園庭の有無	制服の有無	駐車場の有無	
開所時間			土曜保育の実施場所				連携保育施設		連携幼稚園(推薦枠)	
1005	野菊野こども園						法人	野菊野5番地		365-8385
産休明～5歳	0歳	1歳	2歳	3歳	4歳	5歳	敷地内の園庭あり	制服なし	駐車場あり 5 台(ドレミルーム・フェアリールーム共用)	
(平日)7:00～19:00 (土曜)7:00～18:00										

古ケ崎・馬橋・新松戸　方面

○ 各保育所(園)等の見学受付は随時行っておりますので、予め各所(園)等に電話にてお問合せください。
○ 保育所(園)等利用申込案内の最終ページに記載の二次元コードから保育施設マップをご覧いただけます。
○ この一覧は令和8年10月5日現在の情報となります。詳細は各保育所(園)にお問合せください。

＜設置主体＞「市立」･･･松戸市立(公立)　「法人」･･･社会福祉法人･学校法人･宗教法人　「企業」･･･株式会社･有限会社　「NPO」･･･特定非営利活動法人　「個人」･･･個人立
＜年齢資格＞ 年齢資格とは、入所(園)希望月月初での満年齢を指します。(年齢資格のクラスについては、該当年度の4月1日現在の年齢になります。)
＜土曜保育の実施場所＞ 土曜保育については記載の場所で共同保育を行います。(※)が記載されている場合はお盆期間も共同保育を行います。
＜連携幼稚園(推薦枠)＞ 対象幼稚園が定める推薦枠に応じて、小規模保育施設が在園児童を推薦する制度です。詳細は小規模保育施設にご確認ください。

公立保育所

古ケ崎・馬橋・新松戸　方面

施設CD	施設名						設置主体	所在地		電話番号(市外局番:047)
年齢資格	定員設定(受入クラス年齢)						敷地内園庭の有無	制服の有無	駐車場の有無	
開所時間			土曜保育の実施場所				連携保育施設		連携幼稚園(推薦枠)	
11	馬橋西保育所						市立	西馬橋広手町123番地		344-8001
6か月～5歳	0歳	1歳	2歳	3歳	4歳	5歳	敷地内の園庭あり	制服なし	駐車場なし	
(平日)7:00～19:00 (土曜)7:00～18:00										
12	古ケ崎保育所						市立	古ケ崎4丁目3617番地		367-9981
6か月～5歳	0歳	1歳	2歳	3歳	4歳	5歳	敷地内の園庭あり	制服なし	駐車場あり　5 台	
(平日)7:00～19:00 (土曜)7:00～18:00										
19	新松戸中央保育所						市立	新松戸3丁目111番地		344-7221
6か月～5歳	0歳	1歳	2歳	3歳	4歳	5歳	敷地内の園庭あり	制服なし	駐車場なし	
(平日)7:00～19:00 (土曜)7:00～18:00										
21	新松戸南部保育所						市立	新松戸南2丁目17番地		344-0010
3歳～5歳	—	—	—	3歳	4歳	5歳	敷地内の園庭あり	制服なし	駐車場あり　3 台	
(平日)7:00～19:00 (土曜)7:00～18:00										
23	新松戸北保育所						市立	新松戸7丁目145番地の3		346-5161
6か月～5歳	0歳	1歳	2歳	3歳	4歳	5歳	敷地内の園庭あり	制服なし	駐車場なし	
(平日)7:00～19:00 (土曜)7:00～18:00										
24	古ケ崎第二保育所						市立	古ケ崎1丁目2994番地の2		363-4004
6か月～5歳	0歳	1歳	2歳	3歳	4歳	5歳	敷地内の園庭あり	制服なし	駐車場なし	
(平日)7:00～19:00 (土曜)7:00～18:00										

民間保育園

古ケ崎・馬橋・新松戸　方面

施設CD	施設名						設置主体	所在地		電話番号(市外局番:047)
年齢資格	定員設定(受入クラス年齢)						敷地内園庭の有無	制服の有無	駐車場の有無	
開所時間			土曜保育の実施場所				連携保育施設		連携幼稚園(推薦枠)	
5	馬橋保育園						法人	三ケ月1534番地		342-1097
6か月～5歳	0歳	1歳	2歳	3歳	4歳	5歳	敷地内の園庭あり	制服なし	駐車場なし	
(平日)7:00～19:00 (土曜)7:00～18:00										
113	新松戸グレース保育園ベビーホーム						法人	新松戸6丁目118番地の1		344-3222
産休明～2歳	0歳	1歳	2歳	—	—	—	敷地内の園庭なし	制服なし	駐車場あり　5 台	
(平日)7:00～19:00 (土曜)7:00～18:00			(土曜)小金西グレースこども園				連携保①　小金西グレースこども園			

施設CD	施設名						設置主体	所在地		電話番号(市外局番:047)
年齢資格	定員設定(受入クラス年齢)						敷地内園庭の有無	制服の有無	駐車場の有無	
開所時間			土曜保育の実施場所				連携保育施設		連携幼稚園(推薦枠)	
116	いわさき保育園						法人	西馬橋3丁目49番地の2		341-0941
産休明～5歳	0歳	1歳	2歳	3歳	4歳	5歳	敷地内の園庭あり	制服なし	駐車場あり 5 台	
(平日)7:00～19:00 (土曜)7:00～18:00										
119	けやきの森保育園						法人	中和倉331番地		344-5026
産休明～5歳	0歳	1歳	2歳	3歳	4歳	5歳	敷地内の園庭あり	制服あり	駐車場あり 10 台	
(平日)7:00～19:00 (土曜)7:00～18:00										
121	松戸ひばり保育園						法人	西馬橋1丁目28番地の16		346-0336
産休明～2歳	0歳	1歳	2歳	—	—	—	敷地内の園庭あり	制服なし	駐車場あり 4 台	
(平日)7:00～19:00 (土曜)7:00～18:00							連携保① 馬橋保育園			
126	東進ポップキッズ						法人	新松戸1丁目345番地の2		340-3434
産休明～5歳	0歳	1歳	2歳	3歳	4歳	5歳	敷地内の園庭なし	制服なし	駐車場あり 2 台	
(平日)7:00～20:00 (土曜)7:00～18:00										
133	こすもす保育園						法人	栄町西3丁目1049番地		367-7775
産休明～5歳	0歳	1歳	2歳	3歳	4歳	5歳	敷地内の園庭あり	制服なし	駐車場あり 10 台	
(平日)7:00～20:00 (土曜)7:00～18:00										
141	みなみ新松戸保育園						法人	新松戸1丁目82		340-3730
産休明～5歳	0歳	1歳	2歳	3歳	4歳	5歳	敷地内の園庭あり	制服なし	駐車場あり 6 台	
(平日)7:00～19:00 (土曜)7:00～18:00										
145	ゆめのみ保育園						法人	西馬橋蔵元町134番地の1		701-7755
産休明～5歳	0歳	1歳	2歳	3歳	4歳	5歳	敷地内の園庭あり	制服なし	駐車場あり 5 台	
(平日)7:00～19:00 (土曜)7:00～18:00										
148	ナーサリースクールいずみ新松戸						法人	新松戸北1丁目11番地の15		382-6612
産休明～5歳	0歳	1歳	2歳	3歳	4歳	5歳	敷地内の園庭あり	制服あり	駐車場あり 9 台	
(平日)7:00～19:00 (土曜)7:00～19:00										
149	けやきの森保育園まばし						法人	新作1丁目1035番地の2		330-0084
産休明～5歳	0歳	1歳	2歳	3歳	4歳	5歳	敷地内の園庭あり	制服あり	駐車場あり 12 台	
(平日)7:00～19:00 (土曜)7:00～18:00										
150	新松戸ゆいのひ保育園						法人	新松戸4丁目31番地の1		711-6655
産休明～5歳	0歳	1歳	2歳	3歳	4歳	5歳	敷地内の園庭あり	制服なし	駐車場あり 4 台	
(平日)7:00～20:00 (土曜)7:00～19:00										

施設CD	施設名						設置主体	所在地		電話番号(市外局番:047)
年齢資格	定員設定(受入クラス年齢)						敷地内園庭の有無	制服の有無	駐車場の有無	
開所時間			土曜保育の実施場所				連携保育施設		連携幼稚園(推薦枠)	
167	さわらびドリームこども園馬橋ルーム						法人	馬橋179番地の1　馬橋ステーションモール1階　B2		712-1745
産休明～2歳	0歳	1歳	2歳	—	—	—	敷地内の園庭なし	制服なし	駐車場あり　1 台(馬橋第二ルーム共用)	
(平日)7:00～19:00 (土曜)7:00～18:00							連携保①　さわらびこども園 連携保②　さわらびドリームこども園		連携幼①　さかえ幼稚園	
171	星のおうち新松戸						企業	新松戸3丁目129番地の1		712-2494
産休明～2歳	0歳	1歳	2歳	—	—	—	敷地内の園庭なし	制服なし	駐車場あり　4 台	
(平日)7:00～19:00 (土曜)7:00～18:00							連携保①　みなみ新松戸保育園		連携幼①　大勝院幼稚園	
179	こすもすベビールーム新松戸						企業	新松戸1丁目186番地　第2ロイヤルマンション101号		382-6501
産休明～2歳	0歳	1歳	2歳	—	—	—	敷地内の園庭なし	制服なし	駐車場なし	
(平日)7:00～19:00 (土曜)7:00～19:00							連携保①　こすもす保育園			
181	ミルキーホーム新松戸園						企業	新松戸4丁目28番地の1　ジュネシオン新松戸1階		344-4248
産休明～2歳	0歳	1歳	2歳	—	—	—	敷地内の園庭なし	制服なし	駐車場なし	
(平日)7:00～19:00 (土曜)7:00～19:00							連携保①　みなみ新松戸保育園		連携幼①　大勝院幼稚園	
185	さわらびドリームこども園馬橋第二ルーム						法人	馬橋179番地の1　馬橋ステーションモール1階　B1		710-9880
産休明～2歳	0歳	1歳	2歳	—	—	—	敷地内の園庭なし	制服なし	駐車場あり　1 台(馬橋ルーム共用)	
(平日)7:00～19:00 (土曜)7:00～18:00			(土曜)さわらびドリームこども園馬橋ルーム				連携保①　さわらびドリームこども園			
187	けやきの森保育園せんだぼり						法人	千駄堀1598番地		374-6605
1歳～2歳	—	1歳	2歳	—	—	—	敷地内の園庭なし	制服なし	駐車場あり　2 台	
(平日)7:00～19:00 (土曜)7:00～18:00			(土曜)けやきの森保育園				連携保①　けやきの森保育園			
189	京進のほいくえんHOPPA新松戸駅園						企業	二ツ木757番地の1　ラックフィールド1階		393-8501
産休明～2歳	0歳	1歳	2歳	—	—	—	敷地内の園庭なし	制服なし	駐車場なし	
(平日)7:00～19:00 (土曜)7:30～18:30							連携保①　みなみ新松戸保育園			
199	こすもすベビールーム新松戸第2ルーム						企業	新松戸1丁目232番地		382-6844
産休明～2歳	0歳	1歳	2歳	—	—	—	敷地内の園庭なし	制服なし	駐車場なし	
(平日)7:00～19:00 (土曜)7:00～19:00							連携保①　こすもす保育園		連携幼①　いわさき幼稚園 連携幼②　いわさき第二幼稚園	
1201	新松戸すずらん保育園						企業	新松戸3丁目127番地		712-1970
産休明～2歳	0歳	1歳	2歳	—	—	—	敷地内の園庭なし	制服なし	駐車場なし	
(平日)7:00～19:00 (土曜)7:00～19:00							連携保①　ゆめのみ保育園		連携幼①　いわさき幼稚園 連携幼②　いわさき第二幼稚園	
1202	ゆいまーる保育園中和倉						企業	中和倉175番地の2		712-1507
産休明～2歳	0歳	1歳	2歳	—	—	—	敷地内の園庭なし	制服なし	駐車場あり　2 台	
(平日)7:30～18:30 (土曜)7:30～18:30							連携保①　ゆめのみ保育園			
1210	いたるルーム						法人	栄町3丁目183番地　1階		382-6330
産休明～2歳	0歳	1歳	2歳	—	—	—	敷地内の園庭なし	制服なし	駐車場あり　17 台(さわらびこども園共用)	
(平日)7:00～19:00 (土曜)7:00～18:00			(土曜)さわらびこども園				連携保①　さわらびこども園			
1211	のびろルーム						法人	栄町3丁目183番地　2階		382-6331
1歳～2歳	—	1歳	2歳	—	—	—	敷地内の園庭なし	制服なし	駐車場あり　17 台(さわらびこども園共用)	
(平日)7:00～19:00 (土曜)7:00～18:00			(土曜)さわらびこども園				連携保①　さわらびこども園			

施設CD	施設名						設置主体	所在地		電話番号(市外局番:047)
年齢資格	定員設定(受入クラス年齢)						敷地内園庭の有無	制服の有無	駐車場の有無	
開所時間			土曜保育の実施場所				連携保育施設		連携幼稚園(推薦枠)	
1212	栄町ルーム						法人	栄町3丁目183番地　3階		382-6332
1歳～2歳	—	1歳	2歳	—	—	—	敷地内の園庭なし	制服なし	駐車場あり　17 台(さわらびこども園共用)	
(平日)7:00～19:00 (土曜)7:00～18:00			(土曜)さわらびこども園				連携保① さわらびこども園			
1214	ここりの森保育園新松戸						企業	新松戸6丁目1番地の1		342-8008
産休明～2歳	0歳	1歳	2歳	—	—	—	敷地内の園庭なし	制服なし	駐車場なし	
(平日)7:00～19:00 (土曜)7:00～19:00							連携保① ナーサリースクールいずみ新松戸		連携幼① いわさき幼稚園 連携幼② いわさき第二幼稚園 連携幼③ 第二かきのき幼稚園	
1215	新松戸第二すずらん保育園						企業	新松戸5丁目158番地の1		710-5082
産休明～2歳	0歳	1歳	2歳	—	—	—	敷地内の園庭なし	制服なし	駐車場なし	
(平日)7:00～19:00 (土曜)7:00～19:00							連携保① ナーサリースクールいずみ新松戸		連携幼① いわさき幼稚園 連携幼② いわさき第二幼稚園	
1217	こすもすベビールーム馬橋						企業	西馬橋広手町40番地の1　秀栄ビル102		711-5510
1歳～2歳	—	1歳	2歳	—	—	—	敷地内の園庭なし	制服なし	駐車場あり　2 台	
(平日)7:00～19:00 (土曜)7:00～19:00							連携保① こすもす保育園		連携幼① いわさき幼稚園 連携幼② いわさき第二幼稚園 連携幼③ さかえ幼稚園	
1223	新松戸なのはなルーム						法人	新松戸1丁目486番地　202号室		702-7608
産休明～2歳	0歳	1歳	2歳	—	—	—	敷地内の園庭なし	制服なし	駐車場なし	
(平日)7:00～19:00 (土曜)7:00～18:00							連携保① 和ほいくえん			
1228	新松戸ニコニコ保育園						企業	新松戸4丁目204番地		711-8878
産休明～2歳	0歳	1歳	2歳	—	—	—	敷地内の園庭なし	制服なし	駐車場あり　3 台	
(平日)7:00～19:00 (土曜)7:00～19:00									連携幼① みやおか幼稚園 連携幼② 大勝院幼稚園	
1229	こすもすベビールーム新松戸第3ルーム						企業	新松戸1番地の186　第2ロイヤルマンション103		711-8092
1歳～2歳	—	1歳	2歳	—	—	—	敷地内の園庭なし	制服なし	駐車場あり　2 台	
(平日)7:00～19:00 (土曜)7:00～19:00							連携保① こすもす保育園		連携幼① 大勝院幼稚園	
1236	こすもすベビールーム新松戸中央公園						企業	新松戸6丁目9番地　エステート新松戸25　1階		710-3967
1歳～2歳	—	1歳	2歳	—	—	—	敷地内の園庭なし	制服なし	駐車場あり　3 台	
(平日)7:00～19:00 (土曜)7:00～19:00			(土曜)こすもすベビールーム馬橋				連携保① こすもす保育園		連携幼① 第二かきのき幼稚園	
1241	エンゼルつきの保育園馬橋						企業	西馬橋1丁目14番地の5		703-7112
産休明～2歳	0歳	1歳	2歳	—	—	—	敷地内の園庭なし	制服あり	駐車場あり　3 台	
(平日)7:00～19:00 (土曜)7:00～18:00									連携幼① いわさき幼稚園 連携幼② いわさき第二幼稚園	
1243	オハナキッズルーム馬橋						企業	西馬橋相川町1　クレインヒルズ101		394-4576
産休明～2歳	0歳	1歳	2歳	—	—	—	敷地内の園庭なし	制服なし	駐車場なし	
(平日)7:00～19:00 (土曜)7:00～18:00									連携幼① いわさき幼稚園 連携幼② いわさき第二幼稚園	
1246	こすもすベビールーム新松戸ゆりのき通り						企業	新松戸3丁目270　サンハイム光洋1階		710-0826
1歳～2歳	—	1歳	2歳	—	—	—	敷地内の園庭なし	制服なし	駐車場なし	
(平日)7:00～19:00 (土曜)7:00～19:00			(土曜)こすもすベビールーム新松戸ゆりのき通り第2ルーム				連携保① こすもす保育園		連携幼① 大勝院幼稚園 連携幼② いわさき幼稚園 連携幼③ いわさき第二幼稚園 連携幼④ さかえ幼稚園	
1253	こすもすベビールーム新松戸ゆりのき通り第2ルーム						企業	新松戸3丁目270　サンハイム光洋1階		710-0650
産休明～2歳	0歳	1歳	2歳	—	—	—	敷地内の園庭なし	制服なし	駐車場なし	
(平日)7:00～19:00 (土曜)7:00～19:00			(土曜)こすもすベビールーム新松戸ゆりのき通り				連携保① こすもす保育園		連携幼① 大勝院幼稚園 連携幼② いわさき幼稚園 連携幼③ いわさき第二幼稚園 連携幼④ さかえ幼稚園	

施設CD	施設名						設置主体	所在地		電話番号(市外局番:047)
年齢資格	定員設定(受入クラス年齢)						敷地内園庭の有無	制服の有無	駐車場の有無	
開所時間			土曜保育の実施場所				連携保育施設		連携幼稚園(推薦枠)	
1263	新松戸はもにか保育園						NPO	新松戸3丁目1番地の1 パークハウス新松戸311		712-2671
1歳～2歳	—	1歳	2歳	—	—	—	敷地内の園庭なし	制服なし	駐車場なし	
(平日)7:00～19:00 (土曜)7:00～18:00									連携幼① いわさき幼稚園 連携幼② いわさき第二幼稚園	
1264	トライキッズ保育園新松戸						企業	新松戸4丁目51番地 丸山ビル1階		701-7090
産休明～2歳	0歳	1歳	2歳	—	—	—	敷地内の園庭なし	制服なし	駐車場なし	
(平日)7:00～19:00 (土曜)7:00～18:00									連携幼① いわさき幼稚園 連携幼② いわさき第二幼稚園	
1282	エンゼルさつき保育園馬橋						企業	松戸市馬橋312番地の3		710-0565
産休明～2歳	0歳	1歳	2歳	—	—	—	敷地内の園庭なし	制服あり	駐車場あり 2 台	
(平日)7:00～19:00 (土曜)7:00～18:00									連携幼① 専修大学松戸幼稚園	
1284	プチリック新松戸園						企業	松戸市新松戸4丁目52-3 コーヨー第四ビル		050-1745-1700
産休明～2歳	0歳	1歳	2歳	—	—	—	敷地内の園庭なし	制服なし	駐車場なし	
(平日)7:00～19:00 (土曜)7:00～18:00									連携幼① 大勝院幼稚園 連携幼② みやおか幼稚園	
1285	保育園いきいきキッズ						企業	松戸市新松戸4丁目80番地		711-8012
産休明～2歳	0歳	1歳	2歳	—	—	—	敷地内の園庭なし	制服なし	駐車場あり 2 台	
(平日)7:00～19:00 (土曜)7:00～18:00									連携幼① 大勝院幼稚園 連携幼② みやおか幼稚園	

※新松戸幼稚園おひさまルームは令和9年3月末をもって閉園となります。

認定こども園

古ケ崎・馬橋・新松戸 方面

施設CD	施設名						設置主体	所在地		電話番号(市外局番:047)
年齢資格	定員設定(受入クラス年齢)						敷地内園庭の有無	制服の有無	駐車場の有無	
開所時間			土曜保育の実施場所				連携保育施設		連携幼稚園(推薦枠)	
1007	小金西グレースこども園						法人	新松戸北2丁目11番地の3		345-4994
産休明～5歳	0歳	1歳	2歳	3歳	4歳	5歳	敷地内の園庭あり	制服あり	駐車場あり 11 台	
(平日)7:00～19:00 (土曜)7:00～18:00										
1008	さわらびこども園						法人	栄町3丁目185番地の1		362-1530
産休明～5歳	0歳	1歳	2歳	3歳	4歳	5歳	敷地内の園庭あり	制服なし	駐車場あり 15 台(さわらびドリームこども園共用)	
(平日)7:00～19:00 (土曜)7:00～18:00										
1009	さわらびドリームこども園						法人	栄町3丁目185番地の1		703-3838
産休明～5歳	0歳	1歳	2歳	3歳	4歳	5歳	敷地内の園庭あり	制服なし	駐車場あり 15 台(さわらびこども園共用)	
(平日)7:00～24:00 (土曜)7:00～22:00			(土曜)さわらびこども園							
1011	千葉認定こども園(千駄堀栴檀幼稚園)						個人	千駄堀1865番地		341-6882
3歳～5歳	—	—	—	3歳	4歳	5歳	敷地内の園庭あり	制服あり	駐車場なし	
(平日)7:00～19:00 (土曜)7:00～19:00										

小金・小金原　方面

○ 各保育所(園)等の見学受付は随時行っておりますので、予め各所(園)等に電話にてお問合せください。
○ 保育所(園)等利用申込案内の最終ページに記載の二次元コードから保育施設マップをご覧いただけます。
○ この一覧は令和8年10月5日現在の情報となります。詳細は各保育所(園)にお問合せください。

＜設置主体＞「市立」･･･松戸市立(公立)　「法人」･･･社会福祉法人･学校法人･宗教法人　「企業」･･･株式会社･有限会社　「NPO」･･･特定非営利活動法人　「個人」･･･個人立
＜年齢資格＞ 年齢資格とは、入所(園)希望月月初での満年齢を指します。(年齢資格のクラスについては、該当年度の4月1日現在の年齢になります。)
＜土曜保育の実施場所＞ 土曜保育については記載の場所で共同保育を行います。(※)が記載されている場合はお盆期間も共同保育を行います。
＜連携幼稚園(推薦枠)＞ 対象幼稚園が定める推薦枠に応じて、小規模保育施設が在園児童を推薦する制度です。詳細は小規模保育施設にご確認ください。

公立保育所

小金・小金原　方面

施設CD	施設名						設置主体	所在地		電話番号(市外局番:047)
年齢資格	定員設定(受入クラス年齢)						敷地内園庭の有無	制服の有無	駐車場の有無	
開所時間			土曜保育の実施場所				連携保育施設		連携幼稚園(推薦枠)	
4	小金原保育所						市立	小金原6丁目4番地の2		341-2643
6か月～5歳	0歳	1歳	2歳	3歳	4歳	5歳	敷地内の園庭あり	制服なし	駐車場なし	
(平日)7:00～19:00 (土曜)7:00～18:00										
7	コアラ保育所						市立	小金原4丁目6番地		343-1262
6か月～5歳	0歳	1歳	2歳	3歳	4歳	5歳	敷地内の園庭あり	制服なし	駐車場なし	
(平日)7:00～19:00 (土曜)7:00～18:00										
14	小金北保育所						市立	中金杉3丁目192番地		344-4155
6か月～5歳	0歳	1歳	2歳	3歳	4歳	5歳	敷地内の園庭あり	制服なし	駐車場あり　3 台	
(平日)7:00～19:00 (土曜)7:00～18:00										

民間保育園

小金・小金原　方面

施設CD	施設名						設置主体	所在地		電話番号(市外局番:047)
年齢資格	定員設定(受入クラス年齢)						敷地内園庭の有無	制服の有無	駐車場の有無	
開所時間			土曜保育の実施場所				連携保育施設		連携幼稚園(推薦枠)	
3	小金保育園						法人	小金444番地の54		341-2644
6か月～5歳	0歳	1歳	2歳	3歳	4歳	5歳	敷地内の園庭あり	制服なし	駐車場なし	
(平日)7:00～19:00 (土曜)7:00～18:00										
22	けやきの森保育園貝の花						法人	小金原8丁目11番地の1		344-0020
産休明～5歳	0歳	1歳	2歳	3歳	4歳	5歳	敷地内の園庭あり	制服なし	駐車場なし	
(平日)7:00～19:00 (土曜)7:00～18:00										
112	さくら保育園						法人	小金原4丁目37番地の15		342-0661
産休明～5歳	0歳	1歳	2歳	3歳	4歳	5歳	敷地内の園庭あり	制服なし	駐車場あり　3 台	
(平日)7:00～19:00 (土曜)7:00～18:00										
118	若芝保育園						法人	小金原8丁目19番地の20		343-1762
産休明～2歳	0歳	1歳	2歳	—	—	—	敷地内の園庭あり	制服なし	駐車場あり　5 台	
(平日)7:00～19:00 (土曜)7:00～18:00							連携保①　はなみずきこども園			
143	大金平グレース保育園						法人	大金平3丁目132番地の1		382-6181
産休明～5歳	0歳	1歳	2歳	3歳	4歳	5歳	敷地内の園庭あり	制服あり	駐車場あり　7 台	
(平日)7:00～19:00 (土曜)7:00～18:00										

施設CD	施設名	設置主体	所在地	電話番号(市外局番:047)
年齢資格	定員設定(受入クラス年齢)	敷地内園庭の有無	制服の有無	駐車場の有無
開所時間	土曜保育の実施場所	連携保育施設		連携幼稚園(推薦枠)
178	北小金グレースこども園ノーチェルーム	法人	小金2番地　ピコティ北小金西館108号	711-5780
1歳～2歳	— 1歳 2歳 — — —	敷地内の園庭なし	制服なし	駐車場あり　9 台
(平日)7:00～19:00 (土曜)7:00～18:00	(土曜)北小金グレースこども園	連携保①　北小金グレースこども園		
1206	小金城趾グレース保育園ノーチェルーム	法人	横須賀1丁目20番地の2	711-9120
産休明～2歳	0歳 1歳 2歳 — — —	敷地内の園庭あり	制服なし	駐車場あり　2 台
(平日)7:00～19:00 (土曜)7:00～18:00	(土曜)大金平グレース保育園	連携保①　大金平グレース保育園		
1221	みなみ北小金保育室	法人	小金2番地　ピコティ北小金西館111号	382-5140
1歳～2歳	— 1歳 2歳 — — —	敷地内の園庭なし	制服なし	駐車場なし
(平日)7:00～19:00 (土曜)7:00～18:00	(土曜)みなみ新松戸保育園	連携保①　みなみ新松戸保育園		
1232	みなみ北小金第二保育室	法人	小金2番地　ピコティ北小金西館2階206・207	710-8886
1歳～2歳	— 1歳 2歳 — — —	敷地内の園庭なし	制服なし	駐車場なし
(平日)7:00～19:00 (土曜)7:00～18:00	(土曜)みなみ新松戸保育園	連携保①　みなみ新松戸保育園		
1233	ここりの森保育園北小金	企業	殿平賀31番地　プラド北小金101	348-8880
産休明～2歳	0歳 1歳 2歳 — — —	敷地内の園庭あり	制服なし	駐車場あり　1 台
(平日)7:00～19:00 (土曜)7:00～19:00				連携幼①　大勝院幼稚園
1235	けやきの森保育園メルカート	法人	八ケ崎2丁目8番地の1(テラスモール松戸内)	712-1361
1歳～2歳	— 1歳 2歳 — — —	敷地内の園庭なし	制服なし	駐車場あり　テラスモール内駐車場
(平日)7:00～19:00 (土曜)7:00～18:00	(土曜)けやきの森保育園貝の花	連携保①　けやきの森保育園貝の花		
1239	北小金ニコニコ保育園	企業	小金清志町3丁目33番地の1	710-0866
産休明～2歳	0歳 1歳 2歳 — — —	敷地内の園庭あり	制服なし	駐車場あり　7 台
(平日)7:00～19:00 (土曜)7:00～19:00				連携幼①　みやおか幼稚園 連携幼②　大勝院幼稚園
1252	こすもすベビールーム北小金	企業	小金2番地ピコティ北小金西館　2階203	712-1137
産休明～2歳	0歳 1歳 2歳 — — —	敷地内の園庭なし	制服なし	駐車場なし
(平日)7:00～19:00 (土曜)7:00～19:00				連携幼①　大勝院幼稚園
1254	さくら保育園どんぐりルーム	法人	小金444番地の5	710-5911
1歳～2歳	— 1歳 2歳 — — —	敷地内の園庭あり	制服なし	駐車場あり　3 台
(平日)7:00～19:00 (土曜)7:00～18:00	(土曜)さくら保育園	連携保①　さくら保育園		連携幼①　みやおか幼稚園
1268	プチリック北小金園	企業	小金2番地　ピコティ北小金西館112	050-1752-2555
産休明～2歳	0歳 1歳 2歳 — — —	敷地内の園庭なし	制服なし	駐車場なし
(平日)7:00～19:00 (土曜)7:00～18:00	(土曜)プチリック北小金園第二			
1269	みらいつばめ保育園	法人	小金原4丁目23番地12	369-7715
産休明～2歳	0歳 1歳 2歳 — — —	敷地内の園庭なし	制服なし	駐車場あり　2 台
(平日)7:00～19:00 (土曜)7:00～19:00				連携幼①　みやおか幼稚園
1275	プチリック北小金園第二	企業	殿平賀192番地3	050-1743-0555
産休明～2歳	0歳 1歳 2歳 — — —	敷地内の園庭なし	制服なし	駐車場なし
(平日)7:00～19:00 (土曜)7:00～18:00				

施設CD	施設名						設置主体	所在地		電話番号(市外局番:047)
年齢資格	定員設定(受入クラス年齢)						敷地内園庭の有無	制服の有無	駐車場の有無	
開所時間			土曜保育の実施場所				連携保育施設		連携幼稚園(推薦枠)	
1276	プチリック北小金園第三						企業	小金きよしケ丘1丁目1－2　大島レジデンス北小金1－B		050-1743-0666
産休明～2歳	0歳	1歳	2歳	—	—	—	敷地内の園庭なし	制服なし	駐車場なし	
(平日)7:00～19:00 (土曜)7:00～18:00			(土曜)プチリック北小金園第二							
1278	ルンルンルーム保育園						企業	小金原7丁目34番地の9		710-5123
産休明～2歳	0歳	1歳	2歳	—	—	—	敷地内の園庭なし	制服なし	駐車場あり　2 台	
(平日)7:00～19:00 (土曜)7:00～18:00									連携幼①　みやおか幼稚園	
1283	ルンルンルーム保育園北小金園						企業	松戸市小金420番地アーバンハイツ1階		702-3866
産休明～2歳	0歳	1歳	2歳	—	—	—	敷地内の園庭なし	制服なし	駐車場なし	
(平日)7:00～19:00 (土曜)7:00～18:00									連携幼①　大勝院幼稚園 連携幼②　みやおか幼稚園	

認定こども園

小金･小金原　方面

施設CD	施設名						設置主体	所在地		電話番号(市外局番:047)
年齢資格	定員設定(受入クラス年齢)						敷地内園庭の有無	制服の有無	駐車場の有無	
開所時間			土曜保育の実施場所				連携保育施設		連携幼稚園(推薦枠)	
1010	北小金グレースこども園						法人	殿平賀200番地11		348-3880
産休明～5歳	0歳	1歳	2歳	3歳	4歳	5歳	敷地内の園庭あり	制服あり	駐車場あり　9 台	
(平日)7:00～19:00 (土曜)7:00～18:00										
1013	認定こども園　東漸寺幼稚園						法人	小金359番地の1		347-8001
3歳～5歳	—	—	—	3歳	4歳	5歳	敷地内の園庭あり	制服あり	駐車場なし	
(平日)7:30～19:30 (土曜)7:30～18:30										

八柱・常盤平　方面

○ 各保育所(園)等の見学受付は随時行っておりますので、予め各所(園)等に電話にてお問合せください。
○ 保育所(園)等利用申込案内の最終ページに記載の二次元コードから保育施設マップをご覧いただけます。
○ この一覧は令和8年10月5日現在の情報となります。詳細は各保育所(園)にお問合せください。

＜設置主体＞「市立」･･･松戸市立(公立)　「法人」･･･社会福祉法人･学校法人･宗教法人　「企業」･･･株式会社･有限会社　「NPO」･･･特定非営利活動法人　「個人」･･･個人立
＜年齢資格＞ 年齢資格とは、入所(園)希望月月初での満年齢を指します。(年齢資格のクラスについては、該当年度の4月1日現在の年齢になります。)
＜土曜保育の実施場所＞ 土曜保育については記載の場所で共同保育を行います。(※)が記載されている場合はお盆期間も共同保育を行います。
＜連携幼稚園(推薦枠)＞ 対象幼稚園が定める推薦枠に応じて、小規模保育施設が在園児童を推薦する制度です。詳細は小規模保育施設にご確認ください。

公立保育所

八柱・常盤平　方面

施設CD	施設名						設置主体	所在地		電話番号(市外局番:047)
年齢資格	定員設定(受入クラス年齢)						敷地内園庭の有無	制服の有無	駐車場の有無	
開所時間			土曜保育の実施場所				連携保育施設		連携幼稚園(推薦枠)	
10	牧の原保育所						市立	牧の原2番地の73		385-0997
3歳～5歳	—	—	—	3歳	4歳	5歳	敷地内の園庭あり	制服なし	駐車場なし	
(平日)7:00～19:00 (土曜)7:00～18:00										
13	八柱保育所						市立	日暮4丁目5番地の2		392-2955
6か月～5歳	0歳	1歳	2歳	3歳	4歳	5歳	敷地内の園庭あり	制服なし	駐車場あり　7 台	
(平日)7:00～19:00 (土曜)7:00～18:00										
20	松飛台保育所						市立	五香西4丁目44番地の1		384-2421
産休明～5歳	0歳	1歳	2歳	3歳	4歳	5歳	敷地内の園庭あり	制服なし	駐車場あり　4 台	
(平日)7:00～19:00 (土曜)7:00～18:00										

民間保育園

八柱・常盤平　方面

施設CD	施設名						設置主体	所在地		電話番号(市外局番:047)
年齢資格	定員設定(受入クラス年齢)						敷地内園庭の有無	制服の有無	駐車場の有無	
開所時間			土曜保育の実施場所				連携保育施設		連携幼稚園(推薦枠)	
2	ときわ平保育園						法人	常盤平西窪町11番地の7		387-6762
産休明～5歳	0歳	1歳	2歳	3歳	4歳	5歳	敷地内の園庭あり	制服なし	駐車場あり　4 台	
(平日)7:00～19:00 (土曜)7:00～18:00										
104	稔台保育園						法人	稔台2丁目12番地の1		362-5536
産休明～5歳	0歳	1歳	2歳	3歳	4歳	5歳	敷地内の園庭あり	制服なし	駐車場なし	
(平日)7:00～19:00 (土曜)7:00～18:00										
108	子すずめ保育園						法人	日暮1丁目8番地の4		387-9874
産休明～5歳	0歳	1歳	2歳	3歳	4歳	5歳	敷地内の園庭あり	制服なし	駐車場あり　4 台	
(平日)7:00～19:00 (土曜)7:00～18:00										
110	金ケ作保育園						法人	金ケ作306番地		385-8863
産休明～5歳	0歳	1歳	2歳	3歳	4歳	5歳	敷地内の園庭あり	制服なし	駐車場あり　2 台	
(平日)7:00～19:00 (土曜)7:00～18:00										
111	八景台保育園						法人	松戸新田605番地の58		364-7802
産休明～5歳	0歳	1歳	2歳	3歳	4歳	5歳	敷地内の園庭あり	制服なし	駐車場あり　6 台	
(平日)7:00～19:00 (土曜)7:00～18:00										

施設CD	施設名						設置主体	所在地		電話番号(市外局番:047)
年齢資格	定員設定(受入クラス年齢)						敷地内園庭の有無	制服の有無	駐車場の有無	
開所時間			土曜保育の実施場所				連携保育施設		連携幼稚園(推薦枠)	
117	三空保育園						法人	金ケ作216番地の10		384-6959
産休明～5歳	0歳	1歳	2歳	3歳	4歳	5歳	敷地内の園庭あり	制服なし	駐車場あり　12 台	
(平日)7:00～19:00 (土曜)7:00～18:00										
138	五香子すずめ保育園						法人	五香2丁目35番地の8		712-2111
産休明～5歳	0歳	1歳	2歳	3歳	4歳	5歳	敷地内の園庭あり	制服なし	駐車場あり　5 台	
(平日)7:00～19:00 (土曜)7:00～18:00										
144	常盤平駅前ナーサリースクール						法人	常盤平3丁目1番地の1		394-0331
産休明～5歳	0歳	1歳	2歳	3歳	4歳	5歳	敷地内の園庭なし	制服あり	駐車場なし	
(平日)7:00～19:30 (土曜)7:00～18:00										
151	コスモスの丘八柱保育園						法人	常盤平陣屋前12番地の4		700-5154
産休明～5歳	0歳	1歳	2歳	3歳	4歳	5歳	敷地内の園庭なし	制服なし	駐車場あり　7 台	
(平日)7:00～19:00 (土曜)7:00～18:00										

小規模保育施設

八柱・常盤平　方面

施設CD	施設名						設置主体	所在地		電話番号(市外局番:047)
年齢資格	定員設定(受入クラス年齢)						敷地内園庭の有無	制服の有無	駐車場の有無	
開所時間			土曜保育の実施場所				連携保育施設		連携幼稚園(推薦枠)	
162	金ケ作保育園なのはなルーム						法人	常盤平3丁目13番地の3　スリーアベニュー1階		701-5313
産休明～2歳	0歳	1歳	2歳	—	—	—	敷地内の園庭なし	制服なし	駐車場あり　3 台	
(平日)7:00～19:00 (土曜)7:00～18:00			(土曜)金ケ作保育園				連携保①　金ケ作保育園			
163	八景台保育園たんぽぽルーム						法人	松戸新田373番地　ガーデンビレッジ106		710-8135
産休明～2歳	0歳	1歳	2歳	—	—	—	敷地内の園庭なし	制服なし	駐車場あり　2 台	
(平日)7:00～19:00 (土曜)7:00～18:00			(土曜)八景台保育園				連携保①　八景台保育園			
168	はなみずきこども園八柱ルーム						法人	日暮2丁目3番地の15　グリーンプラザ八柱第一101号		711-9155
1歳～2歳	—	1歳	2歳	—	—	—	敷地内の園庭なし	制服なし	駐車場なし	
(平日)7:00～19:00 (土曜)7:00～18:00							連携保①　はなみずきこども園			
182	金ケ作保育園元山駅なのはなルーム						法人	五香南1丁目5番地の1　京成松戸線元山駅ビル3階		712-2601
産休明～2歳	0歳	1歳	2歳	—	—	—	敷地内の園庭なし	制服なし	駐車場なし	
(平日)7:00～19:00 (土曜)7:00～18:00							連携保①　金ケ作保育園			
183	ときわ平保育園さくらんぼルーム						法人	常盤平2丁目9番地の3　クローバーリーフ1階		702-3212
1歳～2歳	—	1歳	2歳	—	—	—	敷地内の園庭なし	制服なし	駐車場あり　1 台	
(平日)7:00～19:00 (土曜)7:00～18:00			(土曜)ときわ平保育園(※)				連携保①　ときわ平保育園			
186	はなみずきこども園五香ルーム						法人	常盤平5丁目11番地の23　インシュランスビル2　102号		711-9975
産休明～2歳	0歳	1歳	2歳	—	—	—	敷地内の園庭なし	制服なし	駐車場あり　1 台	
(平日)7:00～19:00 (土曜)7:00～18:00			(土曜)はなみずきこども園				連携保①　はなみずきこども園			
190	みのり台エンゼル保育園						企業	稔台7丁目14番地の3　エンゼル21　1階		368-3377
産休明～2歳	0歳	1歳	2歳	—	—	—	敷地内の園庭なし	制服あり	駐車場なし	
(平日)7:00～19:00 (土曜)7:00～18:00							連携保①　稔台保育園		連携幼①　明和幼稚園 連携幼②　みやこ幼稚園	

施設CD	施設名						設置主体	所在地		電話番号(市外局番:047)
年齢資格	定員設定(受入クラス年齢)						敷地内園庭の有無	制服の有無	駐車場の有無	
開所時間			土曜保育の実施場所				連携保育施設		連携幼稚園(推薦枠)	
196	ひぐらし中央保育園						企業	日暮5丁目190番地 ドリーム八柱2階		394-5558
産休明～2歳	0歳	1歳	2歳	—	—	—	敷地内の園庭なし	制服なし	駐車場なし	
(平日)7:00～19:00 (土曜)7:30～18:30							連携保① 常盤平駅前ナーサリースクール		連携幼① 八柱幼稚園	
200	キッズルームいずみ松戸新田						企業	松戸新田256番地の24 ニュー草野1階		703-7190
産休明～2歳	0歳	1歳	2歳	—	—	—	敷地内の園庭なし	制服なし	駐車場なし	
(平日)7:00～19:00 (土曜)7:00～19:00			(土曜)ナーサリースクールいずみ新松戸				連携保① ナーサリースクールいずみ新松戸		連携幼① 明和幼稚園 連携幼② みやこ幼稚園	
1216	ひぐらし第二中央保育園						企業	日暮5丁目190番地 ドリーム八柱1階		710-0522
産休明～2歳	0歳	1歳	2歳	—	—	—	敷地内の園庭なし	制服なし	駐車場なし	
(平日)7:00～19:00 (土曜)7:30～18:30							連携保① 常盤平駅前ナーサリースクール		連携幼① 八柱幼稚園	
1230	よつ葉ルーム						法人	日暮3丁目10番地の42		711-9400
産休明～2歳	0歳	1歳	2歳	—	—	—	敷地内の園庭なし	制服なし	駐車場あり 3 台	
(平日)7:00～19:00 (土曜)7:00～18:00			(土曜)八景台保育園				連携保① 八景台保育園			
1231	エンゼルしらゆり保育園八柱						企業	日暮3丁目2番地の1		391-3877
産休明～2歳	0歳	1歳	2歳	—	—	—	敷地内の園庭なし	制服あり	駐車場なし	
(平日)7:00～19:00 (土曜)7:00～18:00									連携幼① 明和幼稚園 連携幼② 八柱幼稚園	
1237	八柱ステーションルーム						法人	日暮5丁目183番地 染谷ビル1階		369-7128
産休明～2歳	0歳	1歳	2歳	—	—	—	敷地内の園庭なし	制服なし	駐車場あり 3 台	
(平日)7:00～19:00 (土曜)7:00～19:00							連携保① はなみずきこども園			
1247	ミルキーホーム五香園						企業	常盤平6丁目3番地の15		311-5500
産休明～2歳	0歳	1歳	2歳	—	—	—	敷地内の園庭なし	制服なし	駐車場なし	
(平日)7:30～19:00 (土曜)7:30～19:00									連携幼① あさひ幼稚園 連携幼② 常盤平幼稚園	
1250	ここりの森保育園五香						企業	五香西1丁目15番地の24		384-8788
産休明～2歳	0歳	1歳	2歳	—	—	—	敷地内の園庭なし	制服なし	駐車場あり 2 台	
(平日)7:00～19:00 (土曜)7:00～19:00									連携幼① あさひ幼稚園	
1255	ひぐらし第三中央保育園八柱駅園						企業	日暮1丁目1番地の2 八柱駅第一ビル2階B号室		701-7110
産休明～2歳	0歳	1歳	2歳	—	—	—	敷地内の園庭なし	制服なし	駐車場なし	
(平日)7:00～19:00 (土曜)7:30～18:30							連携保① コスモスの丘八柱保育園		連携幼① 八柱幼稚園	
1257	みらいまつど保育園						法人	常盤平7丁目31番地の26		383-0240
産休明～2歳	0歳	1歳	2歳	—	—	—	敷地内の園庭なし	制服なし	駐車場あり 4 台	
(平日)7:00～19:00 (土曜)7:00～19:00									連携幼① あさひ幼稚園	
1258	ゆいまーる保育園みのり台						企業	稔台7丁目58番地の16		711-7101
産休明～2歳	0歳	1歳	2歳	—	—	—	敷地内の園庭なし	制服なし	駐車場あり 1 台	
(平日)7:30～18:30 (土曜)7:30～18:30							連携保① 稔台保育園		連携幼① 明和幼稚園	
1267	ここりの森保育園五香東口						企業	金ケ作408番地318		711-8898
産休明～2歳	0歳	1歳	2歳	—	—	—	敷地内の園庭なし	制服なし	駐車場なし	
(平日)7:00～19:00 (土曜)7:00～19:00									連携幼① 北丘幼稚園	

施設CD	施設名						設置主体	所在地		電話番号(市外局番:047)
年齢資格	定員設定(受入クラス年齢)						敷地内園庭の有無	制服の有無	駐車場の有無	
開所時間			土曜保育の実施場所				連携保育施設		連携幼稚園(推薦枠)	
1272	こすもすベビールーム常盤平						企業	常盤平1丁目29番地3 常盤平駅ビル2階D号室		711-9731
産休明～2歳	0歳	1歳	2歳	—	—	—	敷地内の園庭なし	制服なし	駐車場なし	
(平日)7:00～19:00 (土曜)7:00～19:00									連携幼① 北丘幼稚園 連携幼② 常盤平幼稚園	
1273	RuRi松戸保育園						企業	常盤平3丁目10番地1 セブンタウン常盤平207区画		711-6277
産休明～2歳	0歳	1歳	2歳	—	—	—	敷地内の園庭なし	制服なし	駐車場なし	
(平日)7:00～19:00 (土曜)7:00～19:00									連携幼① 北丘幼稚園 連携幼② 常盤平幼稚園	
1280	ここりの森保育園常盤平						企業	常盤平1丁目22番地の5		703-8880
産休明～2歳	0歳	1歳	2歳	—	—	—	敷地内の園庭なし	制服なし	駐車場なし	
(平日)7:00～19:00 (土曜)7:00～19:00									連携幼① 高木幼稚園 連携幼② 常盤平幼稚園	
1281	あそびのてんさい五香東保育園						企業	五香6丁目1番地の9		712-2833
産休明～2歳	0歳	1歳	2歳	—	—	—	敷地内の園庭なし	制服なし	駐車場あり 1 台	
(平日)7:00～19:00 (土曜)7:00～19:00									連携幼① 高木幼稚園	

認定こども園

八柱・常盤平 方面

施設CD	施設名						設置主体	所在地		電話番号(市外局番:047)
年齢資格	定員設定(受入クラス年齢)						敷地内園庭の有無	制服の有無	駐車場の有無	
開所時間			土曜保育の実施場所				連携保育施設		連携幼稚園(推薦枠)	
1001	松戸認定子ども園(栴檀幼稚園)						法人	常盤平2丁目31番地の2		387-0875
3歳～5歳	—	—	—	3歳	4歳	5歳	敷地内の園庭あり	制服あり	駐車場なし	
(平日)7:00～19:00 (土曜)7:00～19:00										
1003	はなみずきこども園						法人	常盤平3丁目25番地の2		383-8731
産休明～5歳	0歳	1歳	2歳	3歳	4歳	5歳	敷地内の園庭あり	制服なし	駐車場あり 12 台	
(平日)7:00～19:00 (土曜)7:00～18:00										
1004	東京認定こども園(牧の原栴檀幼稚園)						法人	牧の原2番地の5		385-0907
3歳～5歳	—	—	—	3歳	4歳	5歳	敷地内の園庭あり	制服あり	駐車場なし	
(平日)7:00～19:00 (土曜)7:00～19:00										

東松戸・秋山　方面

○ 各保育所(園)等の見学受付は随時行っておりますので、予め各所(園)等に電話にてお問合せください。
○ 保育所(園)等利用申込案内の最終ページに記載の二次元コードから保育施設マップをご覧いただけます。
○ この一覧は令和8年10月5日現在の情報となります。詳細は各保育所(園)にお問合せください。

＜設置主体＞「市立」･･･松戸市立(公立)　「法人」･･･社会福祉法人･学校法人･宗教法人　「企業」･･･株式会社･有限会社　「NPO」･･･特定非営利活動法人　「個人」･･･個人立
＜年齢資格＞ 年齢資格とは、入所(園)希望月月初での満年齢を指します。(年齢資格のクラスについては、該当年度の4月1日現在の年齢になります。)
＜土曜保育の実施場所＞ 土曜保育については記載の場所で共同保育を行います。(※)が記載されている場合はお盆期間も共同保育を行います。
＜連携幼稚園(推薦枠)＞ 対象幼稚園が定める推薦枠に応じて、小規模保育施設が在園児童を推薦する制度です。詳細は小規模保育施設にご確認ください。

公立保育所

東松戸・秋山　方面

施設CD	施設名						設置主体	所在地		電話番号(市外局番:047)
年齢資格	定員設定(受入クラス年齢)						敷地内園庭の有無	制服の有無	駐車場の有無	
開所時間			土曜保育の実施場所				連携保育施設		連携幼稚園(推薦枠)	
8	梨香台保育所						市立	高塚新田494番地の9		391-3710
6か月～5歳	0歳	1歳	2歳	3歳	4歳	5歳	敷地内の園庭あり	制服なし	駐車場なし	
(平日)7:00～19:00 (土曜)7:00～18:00										

民間保育園

東松戸・秋山　方面

施設CD	施設名						設置主体	所在地		電話番号(市外局番:047)
年齢資格	定員設定(受入クラス年齢)						敷地内園庭の有無	制服の有無	駐車場の有無	
開所時間			土曜保育の実施場所				連携保育施設		連携幼稚園(推薦枠)	
124	東松戸保育園						法人	紙敷3丁目8番地の11		387-4001
産休明～5歳	0歳	1歳	2歳	3歳	4歳	5歳	敷地内の園庭あり	制服なし	駐車場あり　5 台	
(平日)7:00～19:00 (土曜)7:00～18:00										
125	グローバリーキッズ						法人	高塚新田450番地の11		312-8228
産休明～5歳	0歳	1歳	2歳	3歳	4歳	5歳	敷地内の園庭あり	制服なし	駐車場あり　7 台	
(平日)7:00～20:00 (土曜)7:00～19:00										
127	佑和保育園						法人	紙敷1194番地の4		711-6913
産休明～5歳	0歳	1歳	2歳	3歳	4歳	5歳	敷地内の園庭あり	制服なし	駐車場あり　7 台	
(平日)7:00～19:00 (土曜)7:00～18:00										
130	梨の花保育園						法人	高塚新田488番地の10		711-9880
産休明～5歳	0歳	1歳	2歳	3歳	4歳	5歳	敷地内の園庭あり	制服なし	駐車場あり　10 台	
(平日)7:00～19:00 (土曜)7:00～18:00										
134	音のゆりかご保育園						法人	東松戸1丁目2番地の34		712-1056
産休明～5歳	0歳	1歳	2歳	3歳	4歳	5歳	敷地内の園庭なし	制服なし	駐車場あり　4 台	
(平日)7:00～19:00 (土曜)7:00～18:00										
136	桜花保育園						法人	東松戸2丁目16番地の4		383-8555
産休明～5歳	0歳	1歳	2歳	3歳	4歳	5歳	敷地内の園庭あり	制服なし	駐車場あり　7 台	
(平日)7:30～19:30 (土曜)7:30～18:30										
137	秋山・学びの保育園						法人	秋山2丁目5番地の1		710-8623
産休明～5歳	0歳	1歳	2歳	3歳	4歳	5歳	敷地内の園庭なし	制服なし	駐車場あり　4 台	
(平日)7:00～19:00 (土曜)7:00～18:00										

施設CD	施設名						設置主体	所在地		電話番号(市外局番:047)
年齢資格	定員設定(受入クラス年齢)						敷地内園庭の有無	制服の有無	駐車場の有無	
開所時間			土曜保育の実施場所				連携保育施設		連携幼稚園(推薦枠)	
140	東進ワールドキッズ						法人	紙敷1丁目38番地の8		369-7775
産休明～5歳	0歳	1歳	2歳	3歳	4歳	5歳	敷地内の園庭あり	制服なし	駐車場あり　5 台	
(平日)7:00～20:00 (土曜)7:00～18:00										
142	和ほいくえん						法人	秋山45番地の2		710-7753
産休明～5歳	0歳	1歳	2歳	3歳	4歳	5歳	敷地内の園庭あり	制服なし	駐車場あり　5 台	
(平日)7:00～19:00 (土曜)7:00～18:00										

小規模保育施設

東松戸・秋山　方面

施設CD	施設名						設置主体	所在地		電話番号(市外局番:047)
年齢資格	定員設定(受入クラス年齢)						敷地内園庭の有無	制服の有無	駐車場の有無	
開所時間			土曜保育の実施場所				連携保育施設		連携幼稚園(推薦枠)	
193	東松戸ニコニコ保育園						企業	東松戸1丁目2番地の3		710-3636
産休明～2歳	0歳	1歳	2歳	—	—	—	敷地内の園庭なし	制服なし	駐車場あり　1 台	
(平日)7:00～19:00 (土曜)7:00～19:00							連携保①　秋山・学びの保育園		連携幼①　高塚幼稚園 連携幼②　本源寺幼稚園	
195	ほほえみ保育園						企業	秋山1丁目11番地の10		312-7623
産休明～2歳	0歳	1歳	2歳	—	—	—	敷地内の園庭なし	制服なし	駐車場なし	
(平日)7:00～19:00 (土曜)7:00～18:00							連携保①　和ほいくえん		連携幼①　高塚幼稚園 連携幼②　本源寺幼稚園	
1203	ドルチェルーム松飛台						法人	紙敷1丁目29番地の5　北総線松飛台駅構内		388-5050
産休明～2歳	0歳	1歳	2歳	—	—	—	敷地内の園庭なし	制服なし	駐車場あり　2 台	
(平日)7:00～19:00 (土曜)7:00～18:00	(土曜)東松戸保育園(※)						連携保①　佑和保育園 連携保②　音のゆりかご保育園 連携保③　東松戸保育園		連携幼①　高塚幼稚園 連携幼②　本源寺幼稚園	
1205	保育園　おとぎの城						法人	東松戸2丁目2番地の14		702-7770
1歳～2歳	—	1歳	2歳	—	—	—	敷地内の園庭なし	制服なし	駐車場あり　2 台	
(平日)7:30～19:30 (土曜)7:30～18:30	(土曜)耀きの森幼児舎						連携保①　耀きの森幼児舎			
1213	フレンドキッズランド東松戸園						企業	東松戸4丁目8番地の6		701-7695
産休明～2歳	0歳	1歳	2歳	—	—	—	敷地内の園庭なし	制服なし	駐車場あり　2 台	
(平日)7:00～19:00 (土曜)7:00～19:00									連携幼①　高塚幼稚園 連携幼②　本源寺幼稚園 連携幼③　明和幼稚園	
1222	ドルチェルーム東松戸						法人	東松戸3丁目6番地の11　レアル東松戸1階		712-0871
産休明～2歳	0歳	1歳	2歳	—	—	—	敷地内の園庭なし	制服なし	駐車場なし	
(平日)7:00～19:00 (土曜)7:00～18:00	(土曜)佑和保育園(※)						連携保①　佑和保育園 連携保②　音のゆりかご保育園 連携保③　東松戸保育園		連携幼①　高塚幼稚園 連携幼②　本源寺幼稚園	
1226	梨の花レインボールーム						法人	秋山2丁目3番地の3		701-8780
産休明～2歳	0歳	1歳	2歳	—	—	—	敷地内の園庭あり	制服なし	駐車場あり　3 台	
(平日)7:00～19:00 (土曜)7:00～18:00	(土曜)梨の花保育園						連携保①　梨の花保育園			
1238	ドルチェルーム						法人	東松戸1丁目8番地の7　レジーナレジデンス1階		710-7371
1歳～2歳	—	1歳	2歳	—	—	—	敷地内の園庭なし	制服なし	駐車場あり　2 台	
(平日)7:00～19:00 (土曜)7:00～18:00	(土曜)音のゆりかご保育園 (※)						連携保①　佑和保育園 連携保②　音のゆりかご保育園 連携保③　東松戸保育園		連携幼①　高塚幼稚園 連携幼②　本源寺幼稚園	
1245	ここりの森保育園東松戸						企業	東松戸4丁目9番地の1		392-0889
産休明～2歳	0歳	1歳	2歳	—	—	—	敷地内の園庭なし	制服なし	駐車場あり　20 台	
(平日)7:00～19:00 (土曜)7:00～19:00									連携幼①　本源寺幼稚園 連携幼②　明和幼稚園	

施設CD	施設名						設置主体	所在地		電話番号(市外局番:047)
年齢資格	定員設定(受入クラス年齢)						敷地内園庭の有無	制服の有無	駐車場の有無	
開所時間			土曜保育の実施場所				連携保育施設		連携幼稚園(推薦枠)	
1265	ドルチェルームカノン						法人	東松戸3丁目2番地の1 アルフレンテ2階		711-8652
1歳～2歳	—	1歳	2歳	—	—	—	敷地内の園庭なし	制服なし	駐車場なし	
(平日)7:00～19:00 (土曜)7:00～18:00			(土曜)佑和保育園(※)				連携保① 佑和保育園 連携保② 音のゆりかご保育園 連携保③ 東松戸保育園		連携幼① 高塚幼稚園 連携幼② 本源寺幼稚園	
1270	ここりの森保育園秋山						企業	秋山1丁目12番地12		701-8884
1歳～2歳	—	1歳	2歳	—	—	—	敷地内の園庭なし	制服なし	駐車場あり 2 台	
(平日)7:00～19:00 (土曜)7:00～19:00									連携幼① 高塚幼稚園	

認定こども園

東松戸・秋山 方面

施設CD	施設名						設置主体	所在地		電話番号(市外局番:047)
年齢資格	定員設定(受入クラス年齢)						敷地内園庭の有無	制服の有無	駐車場の有無	
開所時間			土曜保育の実施場所				連携保育施設		連携幼稚園(推薦枠)	
1002	耀きの森幼児舎						法人	紙敷1080番地の1		710-0002
産休明～5歳	0歳	1歳	2歳	3歳	4歳	5歳	敷地内の園庭あり	制服あり	駐車場あり 4 台	
(平日)7:30～19:30 (土曜)7:30～18:30										
1006	認定こども園風の丘						法人	大橋300番地の1		375-8440
産休明～5歳	0歳	1歳	2歳	3歳	4歳	5歳	敷地内の園庭あり	制服なし	駐車場あり 8 台	
(平日)7:00～19:00 (土曜)7:00～18:00										

六実　方面

○ 各保育所(園)等の見学受付は随時行っておりますので、予め各所(園)等に電話にてお問合せください。
○ 保育所(園)等利用申込案内の最終ページに記載の二次元コードから保育施設マップをご覧いただけます。
○ この一覧は令和8年10月5日現在の情報となります。詳細は各保育所(園)にお問合せください。

＜設置主体＞「市立」･･･松戸市立(公立)　「法人」･･･社会福祉法人･学校法人･宗教法人　「企業」･･･株式会社･有限会社　「NPO」･･･特定非営利活動法人　「個人」･･･個人立
＜年齢資格＞ 年齢資格とは、入所(園)希望月月初での満年齢を指します。(年齢資格のクラスについては、該当年度の4月1日現在の年齢になります。)
＜土曜保育の実施場所＞ 土曜保育については記載の場所で共同保育を行います。(※)が記載されている場合はお盆期間も共同保育を行います。
＜連携幼稚園(推薦枠)＞ 対象幼稚園が定める推薦枠に応じて、小規模保育施設が在園児童を推薦する制度です。詳細は小規模保育施設にご確認ください。

公立保育所

六実　方面

施設CD	施設名						設置主体	所在地		電話番号(市外局番:047)
年齢資格	定員設定(受入クラス年齢)						敷地内園庭の有無	制服の有無	駐車場の有無	
開所時間			土曜保育の実施場所				連携保育施設		連携幼稚園(推薦枠)	
9	六実保育所						市立	六高台1丁目40番地		385-0998
6か月～5歳	0歳	1歳	2歳	3歳	4歳	5歳	敷地内の園庭あり	制服なし	駐車場あり　3 台	
(平日)7:00～19:00 (土曜)7:00～18:00										

民間保育園

六実　方面

施設CD	施設名						設置主体	所在地		電話番号(市外局番:047)
年齢資格	定員設定(受入クラス年齢)						敷地内園庭の有無	制服の有無	駐車場の有無	
開所時間			土曜保育の実施場所				連携保育施設		連携幼稚園(推薦枠)	
123	こうぜん保育園						法人	六実5丁目1番地の1		311-3711
産休明～5歳	0歳	1歳	2歳	3歳	4歳	5歳	敷地内の園庭あり	制服なし	駐車場あり　12 台(こうぜん保育園いずみ共用)	
(平日)7:00～19:00 (土曜)7:00～18:00										

小規模保育施設

六実　方面

施設CD	施設名						設置主体	所在地		電話番号(市外局番:047)
年齢資格	定員設定(受入クラス年齢)						敷地内園庭の有無	制服の有無	駐車場の有無	
開所時間			土曜保育の実施場所				連携保育施設		連携幼稚園(推薦枠)	
184	こうぜん保育園いずみ						法人	六実5丁目1番地の6		387-5640
1歳～2歳	—	1歳	2歳	—	—	—	敷地内の園庭なし	制服なし	駐車場あり　12 台(こうぜん保育園共用)	
(平日)7:00～19:00 (土曜)7:00～18:00			(土曜)こうぜん保育園				連携保①　こうぜん保育園			
1251	ここりの森保育園六高台						企業	六高台8丁目41番地の1		311-7888
産休明～2歳	0歳	1歳	2歳	—	—	—	敷地内の園庭なし	制服なし	駐車場あり　4 台(ここりの森六高台第二共用)	
(平日)7:00～19:00 (土曜)7:00～19:00									連携幼①　むつみ幼稚園	
1271	ここりの森保育園六高台第二						企業	六高台8丁目41番地の1		701-8688
産休明～2歳	0歳	1歳	2歳	—	—	—	敷地内の園庭なし	制服なし	駐車場あり　4 台(ここりの森六高台共用)	
(平日)7:00～19:00 (土曜)7:00～19:00			(土曜)ここりの森保育園六高台						連携幼①　むつみ幼稚園	

認定こども園

六実　方面

施設CD	施設名						設置主体	所在地		電話番号(市外局番:047)
年齢資格	定員設定(受入クラス年齢)						敷地内園庭の有無	制服の有無	駐車場の有無	
開所時間			土曜保育の実施場所				連携保育施設		連携幼稚園(推薦枠)	
1012	たかさごスクール六高台						法人	六実6丁目13番地の2		394-5161
産休明～5歳	0歳	1歳	2歳	3歳	4歳	5歳	敷地内の園庭あり	制服あり	駐車場あり　7 台	
(平日)7:00～19:00 (土曜)7:00～18:00										

【１０】保活をするみなさまへ

（１）保育所（園）利用申込時のポイント

保育所（園）の利用申込みをする方につきましては、下記ポイントを参考のうえ申込みください。

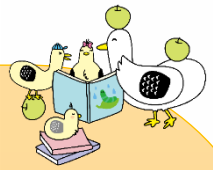

１．　希望園は空き状況に関わらず希望する順番に申込みましょう。

※希望する園から順番に利用調整を行います。希望順位が高いことで選考上優遇されることはありません。競争率が高く入りにくいと思われても希望する順番で申込みましょう。

２．　希望する保育所（園）についてはできる限り見学をしましょう。

※選考には影響しませんが、毎日通う園ですのでできる限り雰囲気や通園路の確認をしましょう。

３．　自宅近隣や最寄り駅近隣のみではなく隣接駅や勤務先近隣の通園可能な保育所（園）をできる限り追加しましょう。

※希望園が増えることで多くの園と調整が出来るため、入所（園）の可能性が高まります。

４．　兄弟姉妹が同時に申込む場合は、その条件についてご検討ください。

※可能な限り兄弟姉妹が同園となるよう努めているところですが、入所（園）を最優先とする場合には、「（希望順位が低い施設でも）同一施設優先　※別施設になる場合あり」または「（別施設でも）希望順位が高い施設優先」の条件で申込みいただくと入所（園）の可能性が高まります。

５．　０歳～２歳児クラスの児童については小規模保育施設をご検討ください。

※松戸市内には多くの小規模保育施設がございます。希望園に含めていただくことで入所できる可能性が高まります。詳しくは次ページをご確認ください。

６．　３歳～５歳児クラスの児童については幼稚園も含めてご検討ください。

※松戸市内には長時間の預かり保育を実施している幼稚園が多数あります。お子様の教育とお仕事を両立させることができる幼稚園を選ぶこともできます。また預かり保育にかかる費用を軽減するため、松戸市独自の助成制度もございます。詳しくは次ページをご確認ください。

７．　保留となってしまった場合は、翌月以降の希望施設の追加をご検討ください。

※希望園の追加変更については松戸市オンライン申請システムよりお手続きください。また、ホームページ掲載の「入所選考に関する空き状況一覧」をご活用ください。

（２）小規模保育施設と幼稚園について

松戸市には多くの小規模保育施設がありますが、小規模保育施設は２歳児クラスまでの施設であることから卒園後のことを心配する声が多く聞かれます。

卒園後の進路については、保育所（園）や認定こども園をイメージする方が多いと思いますが、松戸市では幼児教育にも力を入れており長時間預かりを行っている幼稚園がたくさんあります。費用面においてもご家庭での負担を軽減できるよう松戸市独自で助成金を支給する制度があります。

制度の活用により仕事と教育の両立も可能となることから、小規模保育施設から幼稚園への入園を選ぶ世帯は年々増加しています。また幼稚園への推薦枠制度も導入していますので、これを機にぜひ幼稚園を見据えた小規模保育施設の利用を考えてみてはいかがでしょうか。

①小規模保育施設について

〇小規模保育施設の魅力

・保育料が安い

小規模保育施設の保育料は、保育所（園）の保育料よりも２割安くなっています。

・アクセスしやすい

小規模保育施設の多くが駅前に設置されており通勤途中の利用がスムーズです。

・目が行き届きやすい

ワンフロアで保育しており、保育室面積に対しての保育士比率が高く、一人ひとりのこどもに目が行き届きやすくなっています。

・小規模ならではの成長

小規模保育施設では０歳～２歳児が一緒の部屋で保育されています。上の年齢の子を真似ることでの成長があります。上のクラスになるとお兄さん、お姉さんとしての自覚も芽生えます。

〇幼稚園への推薦枠

松戸市では長時間の預かり保育を実施している幼稚園と小規模保育施設が連携し、推薦制度を導入しています。

推薦制度とは小規模保育施設の在園児童（卒園予定者）を対象に、幼稚園が定める推薦枠数に応じて小規模保育施設が幼稚園に推薦する制度です。この制度により、通園している小規模保育施設から連携している幼稚園の情報を得ることができ、スムーズな進学につなげることができます。

幼稚園入園に向けて保護者の負担も軽減することができますので、小規模保育施設を選ぶ際の参考にしてください。

※すべての小規模保育施設と幼稚園が連携し、推薦制度を導入しているわけではございませんのでご注意ください。連携している小規模保育施設と幼稚園については、【９】保育所（園）等一覧表２６～４７ページをご参照ください。

※推薦制度は幼稚園への入園が確約されるものではありません。推薦制度を用いても幼稚園による選考は行われます。

②幼稚園について

〇幼稚園の預かり保育時間

幼稚園の基本教育時間は１日４時間ですが、松戸市では長時間の預かり保育を実施している幼稚園が多数あります。

お子様の教育と仕事を両立させながら幼稚園を選ぶ世帯も年々増加しています。

実施施設や開園時間（預かり保育）については、右記二次元コードからアクセスのうえご確認ください。

〇松戸市独自　私立幼稚園の預かり保育料の助成について

松戸市には預かり保育にかかる費用を軽減するため、松戸市独自の制度である「松戸市私立幼稚園預かり保育助成金」があります。この助成金は国の無償化制度ではまかないきれない預かり保育に対する保育料に対して、更に月額上限３０，０００円まで助成するものです。

対象となる施設や制度の詳細、申請方法等については、右記二次元コードからアクセスのうえご確認ください。

〇松戸市送迎保育ステーションについて

送迎保育ステーションとは、保育所（園）と同様の保育時間を確保するために、幼稚園の教育時間の前後に預かり保育を実施する施設です。朝は幼稚園バスが来るまで、送迎保育ステーションでお子様をお預かりし、幼稚園バスが到着したらお通いの幼稚園まで送迎します。日中は在園している幼稚園で教育を受け、夕方に再度幼稚園バスで送迎保育ステーションへ戻り、保護者のお迎えが来るまでの間、お子様を保育します。

なお、送迎保育ステーションごとに指定幼稚園があり、ご利用には申込みが必要です。詳細については、右記二次元コードからアクセスのうえご確認ください。

（３）松戸市オンライン相談システムについて

松戸市では、「バーチャル市役所」の構築への取り組みとして、保護者ご自身のスマホやタブレット等の端末から、専用のアプリをダウンロードすることなく、予約から、Web会議機能による相談まで完結する「松戸市オンライン相談システム」を導入しております。

保護者が市役所へ来庁することなく、保育課の窓口と同等の相談を実施することができます。また、セキュリティが担保されたシステムのため、個人情報を含んだ内容も安心して相談することができます。

ご自宅で相談したい方、遠隔地から松戸市へ転入を予定している方が松戸市役所へ来庁が難しい方など、ご活用ください。

※「バーチャル市役所」：市民が必要とする情報や手続きを分かりやすく・適切に提供する、市民の来庁率を下げるための市民との連携基盤。

予約から相談までの流れ

① 市公式ホームページ（「保育所（園）利用申込みに関するオンライン相談窓口について」）に設置された予約カレンダーから希望の日時を選択。

② 予約フォームに必要事項（氏名、メールアドレス、相談内容、事前の確認事項等）を入力。

③ 入力完了後、システムから自動送信される仮予約完了メールに記載のＵＲＬにアクセスし、予約を確定。

④ 予約確定後、オンライン相談ルームに入室するための「入室ＵＲＬ」が記載された招待メールがシステムから申請者へ自動送信。

⑤ 相談実施２４時間前にもリマインドメールがシステムから自動送信。

⑥ 相談当日、「入室ＵＲＬ」にアクセスし、市職員と相談を実施。

・チャットを用いてテキストのやりとり等が可能です。
　※静かな場所等で実施される方は文字での会話も可能です

・市の職員が提示した資料をスマホ等で見ながら相談実施が可能です。
　※提示した資料についてはダウンロードし、保存することが可能です。

・画像データを事前にご準備いただければ、保護者の方からの資料も共有してお話しできます。

・保護者の方が別々のスマホやパソコンからアクセスして同時に相談を受けることも可能です。

松戸市オンライン
相談システム

【11】保育園・幼稚園・その他サービスに関する情報

保育所（園）・小規模保育事業・認定こども園一覧	保育施設マップ（ここdeサーチ）	保育施設マップ（やさシティマップ）
保育施設の利用案内	オンライン申請（マイナポータル）	Web口座振替受付サービスについて
保育所（園）利用申込に関するオンライン相談窓口について	松戸市内の幼稚園一覧	幼稚園の入園手続きについて
幼児教育・保育の無償化について	松戸市独自私立幼稚園の預かり保育料の助成について	施設等利用費(預かり保育等)・松戸市私立幼稚園預かり保育料助成の請求について
送迎保育ステーションについて	松戸市子育て情報LINE公式アカウント	松戸市オンライン申請システム

病児・病後児保育施設のご案内

■病児・病後児保育事業とは…

病気や病気の回復期間中、集団保育や家庭での保育が困難な時に、お子さまを一時的にお預かりします。

■対象児童

生後 57 日～小学校 6 年生

■利用料金

（松戸市民）4 時間以内 1,200 円　以降 1 時間 300 円　（市外の方）4 時間以内 1,800 円　以降 1 時間 450 円

■実施施設一覧

施設名（併設医療機関名）	所在地・電話	最寄駅	保育時間　※祝日・年末年始は休園
ニコニコルーム （わざクリニック） ※医療機関併設	西馬橋幸町 13 早稲田ビル 5 階 ☏047-347-2525	馬橋駅	月･火･木･金　8:30～18:00 土　8:30～17:00
ラポールマツド	本町 14-18 松戸トシオビル 1 階 ☏047-382-6877	松戸駅	月～金　8:30～18:30
ひまわり保育園 （新松戸中央総合病院） ※医療機関併設	新松戸 1-192 ソフィア新松戸 102 号 ☏047-309-6622	新松戸駅	月～金　8:30～18:30
すこやかルーム （ひがしまつど小児科） ※医療機関併設	東松戸 2-27-1 ☏047-391-7003	東松戸駅	月～金　8:30～18:00
ラポールヤバシラ	日暮 5-183 染谷ビル 1 階 ☏047-393-8688	八柱駅	月～金　8:30～18:30

■ご利用方法

※施設によって利用方法が異なる場合があります。詳細は、利用施設へ事前にお問い合わせください。

1．事前登録　ご利用前に登録が必要です。登録の際は事前に施設へご連絡ください。

2．申し込み　①利用希望日の前日（前日が休園日の場合にはその前の開園日）の開園時間内に、施設に電話で予約してください。※ニコニコルームは WEB 予約も行っています。

②すこやかルームについては病児保育ネット予約サービス「テオテ」より予約してください。

3．受　　診　ニコニコルーム、ひまわり保育園、すこやかルームをご利用される方は、利用日当日に、併設の医療機関でお子さまを受診させてください。

ラポールマツド、ラポールヤバシラをご利用される方は、利用日当日に、協力医またはかかりつけ医療機関で受診させてください。

4．利　　用　利用日当日に申請書を提出し利用料金をお支払いください。

■注意事項

・お子さまの病状（新型コロナウイルス、麻しん、水痘等）によってはお預かりできない場合がございます。

・お預かり中、お子さまの体調が悪化した場合はお迎えをお願いすることがあります。

・その他詳細は、右の二次元コードから市ホームページをご覧ください。

■問い合わせ先

松戸市　子ども未来応援課　☏047-366-7347

市ホームページ二次元コード