

今年  
は  
市制50周年

# 広報 まつど

# 8.20

1993年(平成5年)

●発行/松戸市 ●編集/広報部広報課 〒271 松戸市根本387-5  
●発行日/毎月5日・20日 No.813

市役所の代表電話は—— **66-1111**



最高に気持ちいい!



特設ステージには、ひよっこも登場



冷たくておいしい



僕にもできたよ

ギョ! 江戸川にカツバが...(イカダ下りレースで)



これは安い!  
(フリーマーケットで)

江戸川で行われた「水都市まつど50・夏の祭典」から

## 夏だから楽しい



### 主な内容

- 楽しい学校給食 ... 2~5
- 文化ホール特別展「南極の素顔」... 6
- 消費生活相談の窓口から ... 7
- 松戸新田第二市営住宅入居者募集 ... 8
- 観光梨園が今日オープン ... 9
- 情報チャンネル ... 10~11
- 松戸市美術展 ... 12
- 50時間マラソンソフトボール ... 12

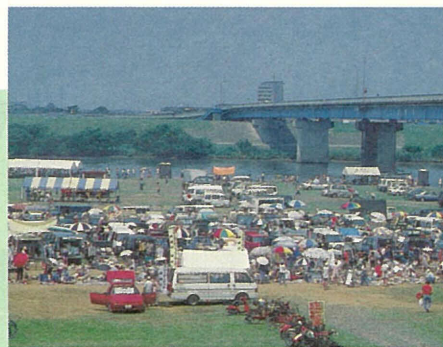

### 大盛況の会場

松戸・三郷有料橋下の会場は、4万人の人出で大にざわい。フリーマーケットには、衣類や小物などの楽しいお店が、約300も出店。たこ焼きや、かき氷も飛ぶように売っていました。

太陽がキラキラ照りつける夏。エアコンが普及している今は、つつい室内にこもりがちに。でも、8月1日の江戸川河川敷は、「じめじめした暑さなんか、吹き飛ばそう」という人たちがいっぱい。それもそのはず、みんなで市制施行50周年を祝おうと、水都市まつど50・夏の祭典」が行われていたのです。手作りイカダ下りレースや、ジェットスキー、カヌーなど、川に親しむスポーツ体験のほか、フリーマーケットやロックスコンサートも行われ、会場は熱気でムンムン。江戸川の雄大な自然の中に、たくさん笑顔が溶け込んでいました。



# 楽しい学校給食 思わず食べてみたくなるメニューが盛りだくさん

飽食の時代と呼ばれて久しい現在、家族形態や生活習慣の変化とともに、子供たちを取り巻く食環境が大きく変わっています。学校給食が担う役割、あるいは期待される姿も変わりつつあります。市内の学校給食はどのような状況なのでしょう。ご覧ください。

## 小学校編

市内四十七校の小学校すべてに栄養士が配置され、校内に給食室がある自校式の給食が実施されています。それぞれの学校が、子供たちのために特色あふれる給食を行っています。その一日を追いかけてみました。

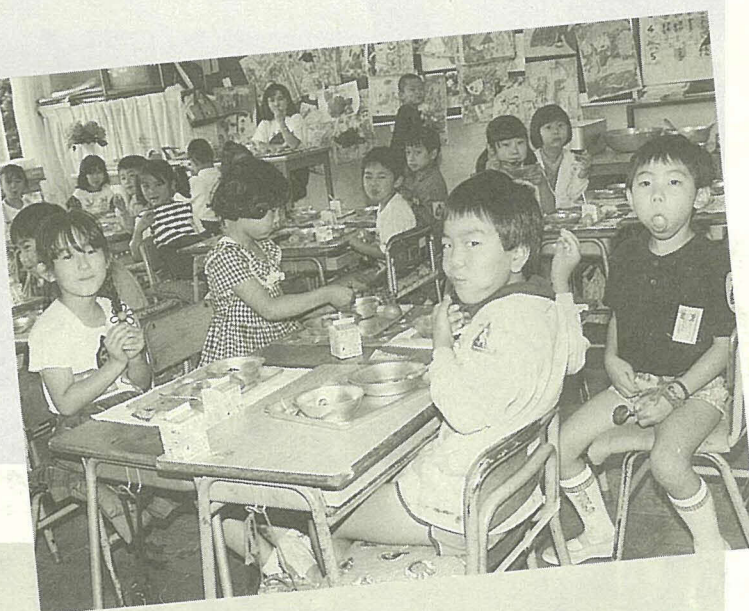

果物を納品している榎本青果店・榎本一治さん

子供たちが食べるものだからね、納める物には気を遣っているよ。

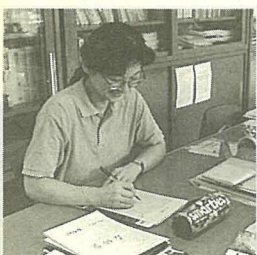

食料の発注は、献立表に基づいて月ごとに行います。野菜や果物、肉や魚などは鮮度が要求されますので、当日納品を原則としています。毎朝、新鮮なものが給食室に届けられます。

### 今日の作業手順をみんなで再確認。

朝の打ち合わせ。栄養士と給食調理員で昨日検討したことを再確認するとともに、天候によっては(子どもたちの食欲が変わるため)味付けの濃さを調整することも...



衛生面には十分注意。プランシを使って手を洗った後、消毒します



衛生面に配慮して、念には念を入れて洗います。生で食べるものは、原則として三回洗います

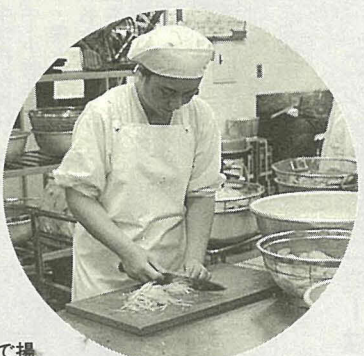

野菜を切るのにも、風味を良くしたり、仕上りをきれいにするために、なるべく包丁を使います

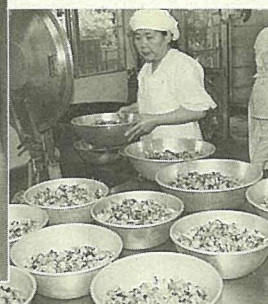

学年によって、主食のパンや主菜・副菜の量を変えます。デザート・果物の量も、高学年の子供たちには大きめの物が選ばれます

主菜のメルルーサをフライヤーで揚げ、回転釜で和風サラダをあえます



## いただきま〜す

おいしく食べるために、さまざまな工夫を...



今日の献立は何だろう

さあ、給食だ!



子供たちが取り出しやすいようにするため、手前に取っ手がくるようにしたり、重い物は下段に配膳するなど、細やかな気配りが感じられます

牛乳は冷たい方がおいしいので、飲む直前に保冷庫から出して用意します

うーん おいしい!



市給食教育研究会理事 (古ヶ崎小学校校長)

大塚 祐子先生

楽しい給食にするために、余裕教室を活用して、ふだんとは違う雰囲気の中で食べてみたり、調理スタッフの協力を得て、部分的に献立の内容を選べるように工夫しています。子供たちもとても楽しみにしています。

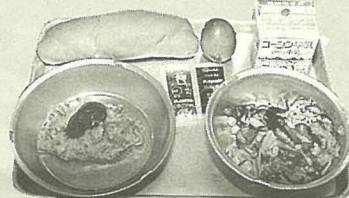

今日の献立は、牛乳、コッペパンにジャムチョコ、メルルーサのオランダ揚げと和風サラダ、デザートにはプラムでした

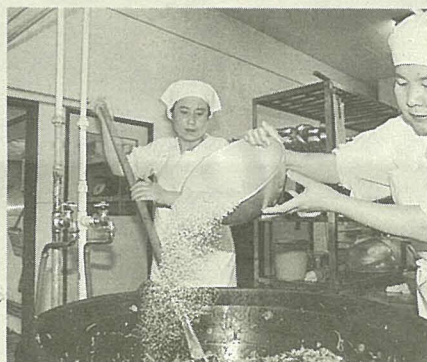

味付けは、子供たちが食べるときに一番おいしくなるよう、時間を遊算して仕上げます。低学年と高学年では、味付けに変化をつけることも...

味付けは、子供たちが食べる時間を計らって行います。



味付けは大丈夫かな



検査 異物が混入していないか、味付けは適切かなど、子供たちが食べる前に校長先生が試食。気付いた点はすぐに給食室へ



給食調理員 星 綾子さん

子供たちがおいしく食べられるよう、温かいものは温かく冷たいものは冷たいまま口を開けるようにしています。調理の基本は愛情。いとも食べる人の立場になつて作業を行う心掛けています。

## 献立を作るにあたって

食品の安全性や衛生面に配慮しながら、栄養バランスや価格のことも考え、献立を組み立てなければなりません。子供たちが喜んで食べてくれるよう、アンケートなどで子供たちの声を取り入れたり、食感をそとで子供たちの声を取り入れたり、食感をそとで子供たちの声を取り入れたり、食感をそとで子供たちの声を取り入れたり...



市給食教育研究会会長 (常盤平第二小学校校長) 加藤 智恵子先生



市学校栄養士会会長 鈴木 しのぶさん

新しい学習指導要領でも、学校給食は、生涯教育の一環としてとらえられるなど、重要視されています。子供たちには、多様な食品にふれる機会を設ける、友達同士で食べることによる社会性を培うなど、給食を通して食品あるいは食文化に対する基礎知識を身に付けてほしいと願っています。

学校給食では、成長期の子供たちの健康を保持・増進させるために、安全で栄養に富んだ食事を提供しています。食料の購入にあたっては、良質で新鮮かつ安価なもの、なるべく食品添加物等が使われていないものを選び、安全性に気を付けています。最近気になるのは、子供たちの脂肪の取り過ぎ、蒸したりゆでたりして、余分な脂肪を取り除くようにしています。肉よりも魚や大豆を取り入れるようにしています。



次ページでは、お弁当と給食を選択できる、特色ある中学校給食を紹介します。

## おかわり!



味に自信あり



給食調理員 伊藤 初枝さん

この仕事を二十年以上にわたりますが、料理が好きだから続けてこれただけだと思いません。味ですか? 自信があります笑。うちの学校の給食はおいしいですよ。皆さんに食べさせてあげたいと思っています。子供たちがおいしく食べてくれるのがうれしいです。

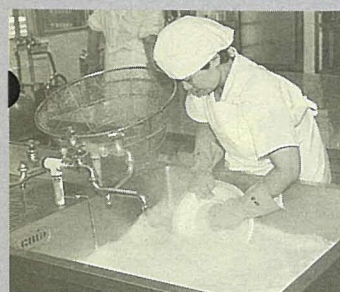

洗剤は粉せっけんを使うなど、環境汚染防止にも配慮



食器は熱湯や熱風保管庫で消毒。衛生面は万全



食べた後は、みんなで後片付け





# 弁当・給食どちらもOK 中学校は選んで食べる学校給食

中学校給食は、平成2年6月市内二校でスタートしました。生徒の発育段階や個人差に対応できる給食として生まれた、弁当併用によるメニュー選択方式は、公立中学校としては全国で初めて導入されたものです。このページでは旭町中学校を例にとって、このシステムについて紹介します。

## 中学校編

中学校給食は、古ヶ崎中・小金北中・常盤平中・栗ヶ沢中・六実中・和名ヶ谷中・五中・六中・根本内中・新松戸北中・金ヶ作中・旭町中の十二校で実施されています(8月現在)。平成7年度までに全校(二十一校)で実施される予定です。

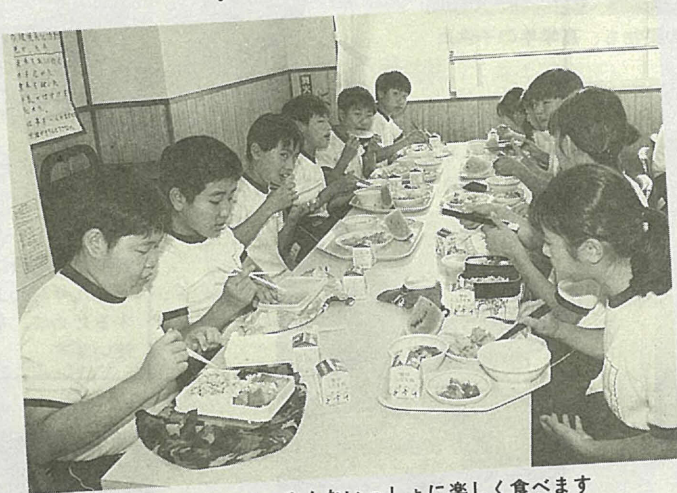

お弁当も給食も、みんないっしょに楽しく食べます

9月分 給食予定献立表

学年	献立	備考
1年	肉団子の酢豚・パンパキ	
2年	焼肉・ごはん・フレンチ	
3年	サラダ・ワカメスープ・スイカ・牛乳	
4年	肉団子の酢豚・パンパキ	
5年	焼肉・ごはん・フレンチ	
6年	サラダ・ワカメスープ・スイカ・牛乳	

献立表には、エネルギー・タンパク質・脂質が表示され、選択しやすいよう配慮されています。

エツ/給食メニューは

二種類あるの?

二週間(または一カ月)分の献立表と、一週間単位で予約できる注文表(マニキュアカード)が、前もって配られます。

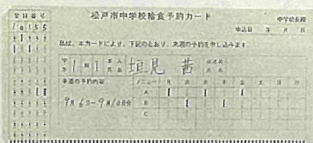

何を食べようかな

生徒は給食を希望する日にAメニュー(パン系統)かBメニュー(ごはん系統)のいずれかを選択し、注文表に記入します。

「大盛りにして!」と  
元気な声が...

会話の中から調理員さんとのふれあいも生まれます



そして...

給食の時間

食堂の入口で食券を出した後、トレイを手にして、はしやスプーンを取って先に進み、窓口や棚に置かれたメニューを順に取っていきます(ごはんの量やパンの数は、希望できます)。

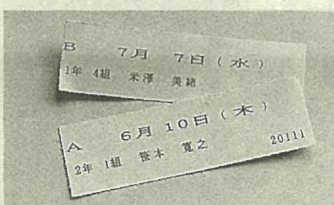

食券は献立・日付・クラス・名前入り

集められた注文表は、パソコンで処理され、予定食数に合わせて食材を発注します。当日の朝、パソコンから打ち出された食券が生徒に渡されます。

その日のメニューによって、パン献立とごはん献立の割合が違います。生徒はよく考えて選択しているようです。



栄養士 須田 広美さん



給食調理員 服部 松重さん

食べ盛りの男子生徒は、たくさん食べてくれるので、作る方としてうれしいですよ。



食堂には絵が飾られ、ちよっとしたレストランの雰囲気も味わえます。

今日のメニューは...

Aメニュー

肉団子の酢豚・パンパキ  
パン・フレンチ・サラダ・ワカメスープ・スイカ・牛乳

Bメニュー

焼肉・ごはん・フレンチ  
サラダ・ワカメスープ・スイカ・牛乳

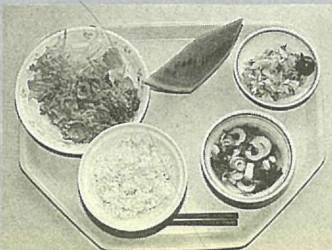
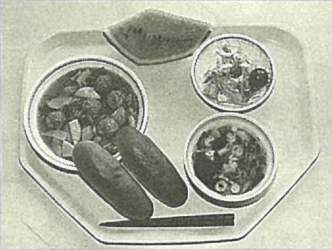

いただきます

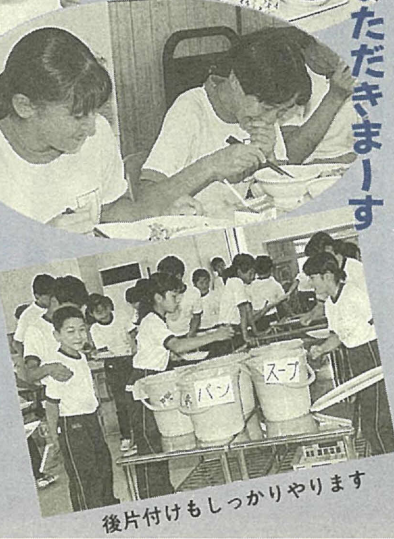

後片付けもしっかりやります



給食派 川端 友夏さん



弁当派 横島 幸江さん

メニューは栄養を考へて、お母さんといっしょに決めていきます。給食はおいしい、温かいまま食べられるので好きです。

私の食べる量に合わせて、お母さんがお弁当を作ってくれます。でも、ときは給食も食べます。

中学校給食は小学校給食とは違い、生徒が食事を選択できます。食事の選択をすることは、生徒にとって、個人差や健康状態、食事に含まれる栄養などに応じて、食事内容を選択し、量を調節するなど、自ら考えて行動し、体験する貴重な機会となり、「食」に対する関心や自分の食事を管理する能力を育てることができるよう。

「飽食の時代」といわれ、食べ物があり余り、自分で食事を管理するのは難しい時代を迎えています。だからこそ、中学校給食の果たす役割は大きいと言えます。

# 知識 これこれ 給食 あれこれ 豆

## 懐しいあのメニュー 鯨肉の竜田揚げ



小金原 山本 誠さん

私達が子供のころと違って今はメニューもバラエティーに富んでいて、とてもおいしいそうですね。

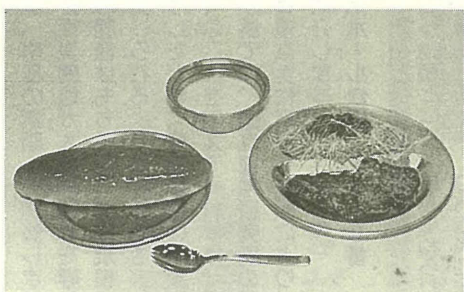

鯨肉は戦後の食糧不足のとき、貴重なタンパク源としてよく給食に使われました。写真は昭和27年の学校給食メニュー「学校給食100周年記念大会誌」から。

## カレーライスが 一番人気

子供たち(小学生)に人気があるメニューは、カレーライス、ハンバーグ、スパゲティ、焼きそばの順です。あまりかまなくてよいものに、人気があるようです。苦手なものには、歯応えがあるもの、食べるのに手間のかかるもの(魚類)、野菜類などがあげられます。給食は体の成長に必要な栄養を考え、食べやすいよう、さまざまな工夫がされています。できるだけ好き嫌いをなく、食べるようにしてもらいたいですね。

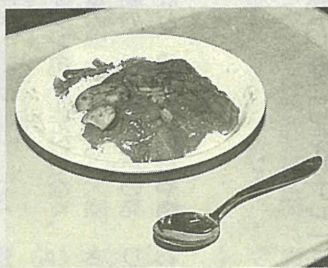

今も昔もカレーライスは給食の王様

## 学校給食の充実

学校給食は、戦後の悪化した食糧事情のもとで、児童生徒に栄養を補給するために始められました。昭和29年に学校給食法が制定され、学校給食は児童生徒の栄養補給を目的とするだけでなく、教育の一環へと充実・拡充が図られて今日に至っています。現在、児童生徒を取り巻く生活は、必ずしも好ましい状況ではないと指摘されています。これからの学校教育では、文化的で健康な生活が送れるよう「心身の健康の保持増進を図るために必要な知識や態度の習得」が重視されています。学校給食は、給食を通して体の健康、心の健康を実現しようとするもので、今後の学校給食の方向として、児童生徒が自己の健康管理を目指した食生活ができるような素地をつくることにあります。その具体的な姿として、  
①単なる食の提供だけでなく、健康教育としての役割を担う学校給食を行う。  
②児童生徒の食生活の実態に目を向けた学校給食を行う。  
③児童生徒の自主性、自発性を生かして育てていく学校給食を行う。  
④食事の持つ特性(楽しさ、潤い、ふれあい)を生かした学校給食を行うなどがあげられます。市は、これらを踏まえ、学校給食の充実に向けていきたいと考えています。

のために市は…

## 一食約220円で 食べられる

現在小学校の給食費は、低・中・高学年の三段階に設定されています。これを一食当たりで計算すると平均二百二十円になります。中学校の場合は、一食三百円で設定されています。おいしくて、栄養バランスのよい給食をこの安価で提供できるのは、  
①学校給食用の小麦粉・米穀・牛乳には、国の補助や割引引き制度がある。  
②学校給食施設や機材の設置費用、人件費などの運営費用を市が負担し、給食費は、主に食材料費等に使用されるからです。



馬橋 中村 美佐子さん

安全で栄養バランスのよい給食を、提供していただき、親としても安心です。

## 脱脂粉乳はいつまで あったの?

松戸市の給食は昭和22年に始まり、全給食ではなく、昼食時にミルク(脱脂粉乳)を出す「ミルク給食」と呼ばれるものでした。脱脂粉乳には、独特のクセがあり、どうしても飲めなかった人、飲むのに苦労した人も少なくないでしょう。しかし脱脂粉乳は、安価なうえ、児童の発育に欠くことのできない良質なタンパク質やカルシウムを含んだ貴重な栄養の供給源でした。その脱脂粉乳も昭和41年に姿を消し、びん牛乳に変わり、昭和63年からは紙パックの牛乳となっています。

「先割れスプーン」は、スプーンとフォークを合わせたような形で、学校給食の申し子とまで言われました。平成元年からは、正しい食事マナーを身につけるために、食事内容に合わせて、はし・スプーン・フォークを使用しています。

間保健体育課・中学校給食準備室

## 栄養たっぷり イワシのかば焼き丼



家庭で作る  
給食メニュー

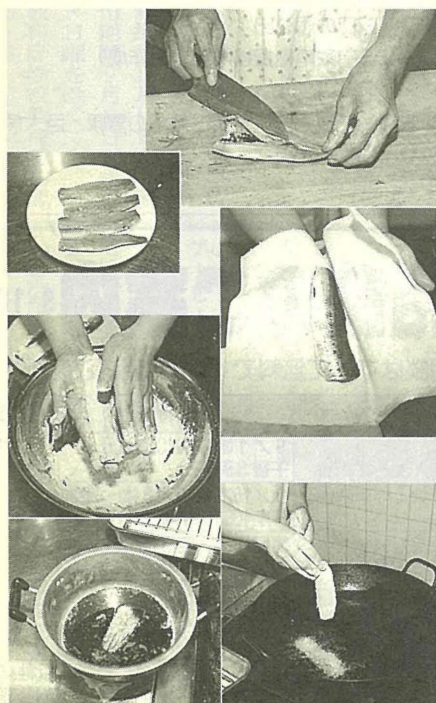

材料(4人前) イワシ4尾、ショウガ汁少量、でんぷん12g、揚げ油、白ゴマ2g、調味料A(しょう油大さじ2強、酒大さじ1½、みりん大さじ1½、さとう大さじ2強、水大さじ1、ショウガ汁少量)  
作り方  
①イワシは背開きにして、腹骨をそぎ、ショウガ汁をかけておく。  
②Aの調味料を合わせて火にかけ、ひと煮立ちさせる。  
③①のイワシの水気をぬぐって、でんぷんをはたきつけ、180°Cの油で揚げる。熱いうちに②の調味料にからませる。  
④ご飯の上に少量のたれ(②の調味料)をかけ、③のイワシをのせて、いった白ゴマを振りかける。

魚があまり好きではない子供たちにも、イワシのかば焼きは好評の給食メニューです。新鮮なイワシが入ったら、家庭でも試してみたいかがでしょうか。イワシは、千葉県の特産物の一つ。イコサペンタエン酸という、不飽和脂肪酸を多く含み、血液中のコレステロールや中性脂肪を少なくしたり、血液を凝固しにくくする働きがあるので、成人病の予防にもなり、注目を浴びています。

今日から文化ホールで開催

# 特別展 南極の素顔

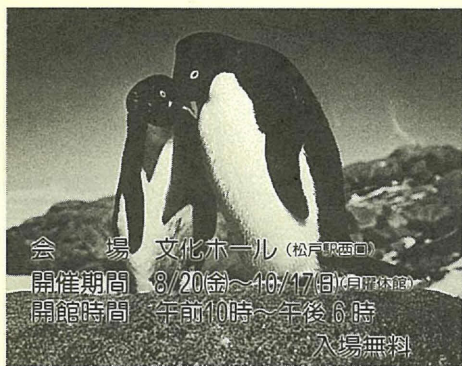

会場 文化ホール(松戸駅西口)  
開催期間 8/20(金)～10/17(日) 1日休館日あり  
開館時間 午前10時～午後6時  
入場無料

南極への夢をはぐくみ、地球環境を大きな視点で見つめなおそう

文化ホールでは、今日から10月17日(日)まで、特別展「南極の素顔」を開催します。最近環境問題が大きな関心を呼んでいます。身近な問題はもちろん、地球規模での環境問題も論じられるようになってきました。そうしたとき、南極観測の成果は、私たちに多くのことを教えてくれます。特別展では、国立極地研究所のご協力を得て、貴重な実物資料や映像により、南極の素顔を紹介します。 圖文化ホール ☎67-7810番

特別展の監修者 川口 貞男さん

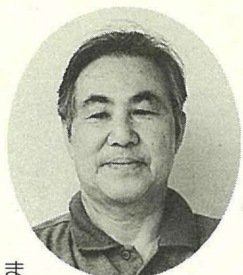

南極の魅力子どもたちに

三十余年の南極観測の成果を見て、地球規模での環境変動を考える上で、南極は大事な意味を持っている所だということを知ってほしいと思います。 また、南極は魅力のあるところでもあります。特別展を見た子どもたちが、将来観測隊員になりたいという夢を持つてくれればと思います。 ※川口さんは、元南極観測隊長で、極域の大気観測等の第一人者として活躍中です。小金原在住。

今、世界的な問題となっているフロン撤廃は、一九八二年の南極のオゾンホール発見がきっかけだったことは、よく知られています。オゾンホールだけでなく、大量の隕(いん)石や、大陸移動の証拠となる化石の発見など、南極大陸は今や南

極という特殊な地域の研究にとどまらず、地球全体の謎の解明に欠かせない場所としても注目を集めています。 今回の特別展では、日本の優秀な科学者たちにより成し遂げられてきた、南極観測の成果を中心に、分かりやすく紹介します。 展示資料は、極地研究所が持っている、今まで見ることができなかった貴重な実物資料や模型、映像などです。 また、会期中は、いろいろな催し物を用意しました。南極大陸への夢をはぐくむとともに、環境問題を大きな視点から考える場となります。皆様のご来場をお待ちしています。

## 催し物ご案内

期日	時間	内容	定員	対象	申込方法
8/22(日)	午後2時～3時30分	親子科学教室「南極ってどんなところだろう」 講師 前極地研究所次長 川口貞男氏	先着30人	小学校4年生以上	事前に電話で
25(水)		親子工作教室「ペンギンの折り紙と工作」		小学生以上	当日会場で
26(木)					
27(金)					
28(土)	午後2時から	映画会「南極物語」			
29(日)	午後2時～3時30分	親子科学教室「最新南極観測情報」 講師 第33次隊長 福地光男氏	先着30人	小学校4年生以上	事前に電話で
9/4(土)	午後2時から	映画会「南極点への道」		小学生以上	当日会場で
5(日)		映画会「南極露岩の博物誌」			
11(土)	午後2時・3時から	映画会「オーロラと太陽風」			
12(日)		映画会「白い大陸を探る」			
15(水)	午後3時～3時30分	南極越冬隊長と電話で話そう	3人	小・中学生	ハガキで申し込み※
19(日)	午後2時・3時から	映画会「ひらけ第3の基地」	先着30人	小学生以上	当日会場で
23(水)	午後3時～3時30分	南極越冬隊長と電話で話そう	3人	小・中学生	ハガキで申し込み※
26(日)	午後2時～3時30分	講演会「南極は警告する」 講師 前極地研究所次長 川口貞男氏	先着30人	成人	事前に電話で
10/3(日)	午後2時・3時から	映画会「バイオマスプログラム(南極の生態系)」		小学生以上	当日会場で
9(土)		映画会「南極物語」			
10(日)	午後2時から	映画会「南極点への道」			

※9月10日(日)必着で、ハガキに住所・氏名・電話番号・学年・希望する日を記入し〒271松戸市松戸1307-1 松戸市文化ホールへ。希望者が多数の場合は抽選になります。

## 展示資料

実物資料・第1次越冬隊の使った犬そり・防寒服・防寒靴・帽子  
・南極の氷(古代の大気を気泡として含んでいる)  
・オゾン分光光度計(オゾンホール発見に至った紫外光測定計)  
・南極で最大のいん石、コンドライト  
・エンペラーペンギンの剥製・エンペラーペンギンの卵  
・40億年前の岩石(地球最古)  
・ビーコン砂岩(多くの化石を産出し南極に生物がいたことを表す岩石)などおよそ50点



いん石

模型・南極条約加盟国の旗のたつ南極点  
・白瀬南極探検隊の「開南丸」南極観測船「しらせ」  
・温暖化で南極の氷がとけたら松戸はどうなるか  
・地球を取り巻くオゾン層  
・世界で初めてオーロラの中を観測したロケット  
・リストロサウルス(ゴンドワナ大陸の存在を証明した化石の復元)



リストロサウルスの復元模型

ビデオ・オーロラ  
・南極の海のなかの生物  
・ペンギンルッカリ  
・暴風圏を行く砕氷船  
・カラフト犬タロ、ジロの思い出  
・南極点到達レース(白瀬南極探検隊記念館作成)

写真・プリザード 氷河 モレーン サスツルギの雪原 巨大魚ライギョダマシなどおよそ70点

## 巡回年金相談

会場	日時
常盤平支所	9/3(金)・10/1(金)
小金支所	9/7(水)・10/5(水)
小金原支所	9/10(金)・10/8(金)
馬橋支所	9/14(水)・10/12(水)
六実支所	9/17(金)・10/15(金)
新松戸支所	9/21(水)・10/19(水)
矢切支所	9/24(金)・10/22(金)
東部支所	9/28(水)・10/26(水)

※上記以外の日には国民年金課へ  
国民年金課適用係

## 心配ごと・人権相談

会場	日時
市役所相談コーナー	第1～第4金曜日
常盤平支所	9/1(水)・◎22(水) 10/6(水)・◎20(水)
馬橋支所	◎9/6(月)・◎10/4(月)
六実支所	◎9/7(水)・◎10/5(水)
小金原市民センター	9/2(木)・◎16(木) 10/7(木)・◎21(木)
小金市民センター	◎9/7(水)・◎10/5(水)
新松戸市民センター	◎9/1(水)・◎15(水) ◎10/6(水)・◎20(水)

※◎印は心配ごと相談のみ  
※人権相談は千葉地方方法務局松戸支所(☎63-6278番)でも行っています。  
人権相談=援護課庶務係、心配ごと相談=社会福祉協議会☎68-0503番

相談名	日 時	会場
法律相談	毎週火・木曜日と毎月第2・第4月曜日午後1時～5時、毎月第1月曜日午前9時～正午(いずれも予約制)	市役所相談コーナー
税務相談	9/10(金)・10/8(金)午後1時～5時	
登記相談	9/17(金)・10/15(金)午後1時～4時30分	
行政相談	9/13(月)・27(月)・10/25(月)午後1時～3時	
住宅相談	毎週水曜日午前10時～午後4時	
発明相談	9/8(水)・10/13(水)午後1時～3時	
交通事故・市政・一般相談	毎日午前8時30分～午後5時	市相談室

市民相談室(金銭問題の相談も行います)

## 相談のご案内 9・10月

相談はすべて無料です。お気軽にご利用を。

相談名	日時	会場
商人よろず相談 團工商課振興係	9/1(水)午前10時30分～午後3時30分 9/16(水)・10/6(水)・20(水)午前10時～午後4時	二十世紀五市民センター 市役所相談コーナー
労働相談 團工商課労政係	毎月第1・第3月曜日午後1時～5時	市役所相談コーナー
消費生活苦情相談 團消費生活センター ☎65-6565番	月～金曜日午前9時～午後4時	消費生活センター
女性就業相談 團工商課労政係	毎週水・金曜日午前10時～午後4時	女性就業相談室

※労働相談は柏労働基準監督署(☎0471-63-0245番)でも行っています。



10/2(土)・3(日)  
市制50周年記念 松戸まつり  
歩行者天国の出店者を募集

バザールコーナー  
内容商店などの目玉商品の販売 対象市内の商工業者とその団体  
私の趣味の店コーナー  
内容市民の趣味や才能から生まれた作品の販売 対象市民とその団体  
ふるさと県人会コーナー  
内容故郷の特産品・名産品の販売 対象市民による県人会  
8月23日(月)～27日(金)午前9時～午後4時30分の間、直接松戸商工会議所へ  
※電話での受け付けはしません。  
※申し込み多数の場合は抽選になります。  
松戸商工会議所 64-1311番

地区名	受付場所	電話
松戸地区	ながいき課	66-1111
上本郷地区	明市民センター	68-6700
古ヶ崎地区	古ヶ崎市民センター	67-7700
小金地区	小金北市民センター	43-3191
五香六実地区	五香市民センター	86-8300
金ヶ作地区	生きがい福祉センター	84-3191
紙敷地区	東部老人福祉センター	92-3701
矢切地区	矢切老人福祉センター	68-1508
二十世紀が丘地区	二十世紀が丘市民センター	92-7021
穂台地区	穂台市民センター	67-6420
八柱地区	八柱市民センター	88-3570
八ヶ崎地区	八ヶ崎市民センター	48-6667
常盤平地区	常盤平老人福祉センター	86-0201
小金原地区	小金原老人福祉センター	44-8270
新松戸地区	新松戸市民センター	43-6500
高塚新田地区	東部市民センター	91-3701
松飛台地区	松飛台市民センター	86-6000
馬橋地区	馬橋市民センター	42-9690
	馬橋東市民センター	46-2055

## 生きがい福祉事業団 会員募集

対象健康で働く意欲のある、おおむね六十歳以上の人 職種除草(なるべく自転車、バイクなどで移動できる人、報酬は時給七百七十二円)  
※このほかにも職種がありますので、お問い合わせください。  
囲左表の各受付場所へ  
生きがい福祉事業団 84-3191番

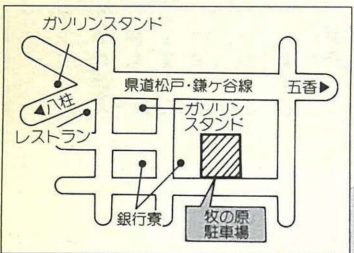

## 月極め駐車場の利用者を募集

牧の原駐車場 (牧の原1-17)

募集台数五十台 費用月額八千円 申込資格市内に住み、現在自動車を持っていない人(車長五メートル、車幅二メートル以内の四輪自動車)  
※使用開始は、9月7日(火)の予定です。  
8月27日(金)〔消印有効〕までに、往復ハガキに住所、氏名、電話番号、車名、車両番号と、返信用のあて名(住所・氏名)を書いて、〒271松戸市小根本七-10フコク生命ビル二階松戸市都市整備公社へ  
※応募者多数の場合、9月2日(木)に抽選をして、ハガキで通知します。  
松戸市都市整備公社 66-6111番

8/30(土)9/5(日) 建築物防災週間です この期間中、市では病院・デパート・ホテルなどの特殊建築物を対象に、防災調査および建築物の窓ガラス、外壁等の落下物の調査を行います。  
災害のない安全な街づくりに、皆様のご理解とご協力をお願いします。  
建築指導課指導係  
就学義務猶予免除者の中学卒業程度認定試験 試験期日11月12日(金) 願書受付期間9月8日(木)まで(土・日曜を除く)  
松戸市立学校教育指導課 043-223-4059番

### 消費生活相談の窓口から

消費生活センターでは皆様のご相談に応じています。  
場所：市役所別館1階  
時間：月～金曜日9:00～16:00 (土・日曜日、祝日は休みです)

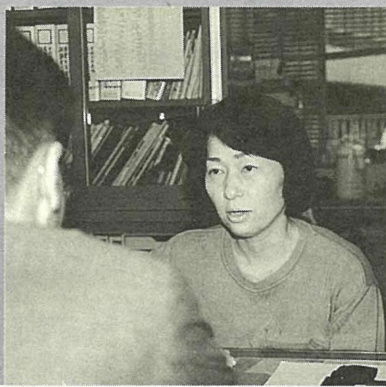

## クリーニングの新聞購読契約のトラブルから

最近、消費生活センターに寄せられる相談や問い合わせが増えています。平成4年度の受付件数は六百七十九件で、前年度を四・一%上回り、今年度に入っても増加しています。  
なかでも、例年数多く寄せられているのが、クリーニングと新聞購読契約に関するトラブルの相談です。

これら背景として、クリーニング店の業態の変化があります。以前の個人経営の小規模な店から、最近では大規模な取次店システムの店が増えています。そのため、取扱量が増えて紛失などのトラブルが生じたり、専門知識に乏しい人が窓口立つ場合も多くなることが、受け取り、引き渡し時に初歩的なトラブルが発生しているようです。また、最近のハイテク織

維といわれる新素材の開発にクリーニング技術が追いつかないという側面も見逃せません。  
一方消費者の側でも、クリーニングに出すと新品同様のになると錯覚している人もいます。  
クリーニングのトラブル防止のため、次のことに注意しましょう。

新聞購読契約に関するトラブル  
新聞購読契約に関する相談も、昨年度は二十一件と全件数の三・一%を占めています。  
新聞は平成3年7月から訪問販売法の指定商品となり、契約の申し込み、締結の際には、価格・業者名・担当者名・日付・販売条件等の記載された書面を交付しなければならなくなりました。  
また、クリーニングオフ書面を受け取った日から八日以内であれば、無条件に解約できる制度)もできるよ

うになりましたが、相変わらず契約や解約のトラブル、強引な勧誘方法による相談が寄せられています。今年1月には「新聞セールス近代化センター」(03-5294-2351番)が設立され、セールスマンの教育・指導、トラブルの防止、苦情処理に当たるようになりました。  
トラブルを避けるために、消費者も次の点に注意しましょう。

新聞セールス証

写真

〇〇新聞

氏名 〇〇〇〇

登録ナンバー 〇〇〇〇〇〇

新聞セールス近代化センター

Sマーク

L.Dマーク

厚生大臣認可の標準約款で定められたサービス提供店に表示されています。

全国クリーニング環境衛生同業組合連合会加盟店に、表示されています。

⑤景品にまでおぼろげなようにしてしまおう。  
松戸市消費生活センター 65-6565番

## あなたの健康 (188)

### アトピー性皮膚炎と水泳

夏になると、アトピー性皮膚炎の患者さんから海水浴やプールに行ってもよいですか、とよく聞かれます。これは、海水が湿疹の皮膚を刺激し症状を悪化させたり、プールではとびひなどの細菌感染を受けやすくなるのでは、との心配からでしょう。

海水浴は効果的か  
ところがアトピー性皮膚炎は、海水浴に行くほどひどい患者さんの場合皮膚炎が良くなります。これは海水だからよくなるのではなく、昔からいわれている転地療法で、生活環境を変えることが非常に良いのだと思います。

例えばひどい皮膚症状の患者さんが海水浴キャンプに参加し、午前と午後海水浴、その後温泉浴と軟膏療法を行います。すると最初は海水がしみるため嫌がりますが、三日目ころから症状は改善し始め、一週間後にはほとんどの患者さんに良い結果が見られます。しかもその効果は冬まで続いたという報告もあります。

アトピー性皮膚炎と日光  
海水浴が有効な原因としては、紫外線が考えられます。過度の紫外線は、いろいろな皮膚障害の誘因になるとして問題になっています。

ところが一部の患者さんでは、日光に当たった部位の皮膚炎が悪化し、痒みが強くなる場合があります。この場合は、飲んでいる抗アレルギー剤などの薬剤による光アレルギー反応や、生まれつきの日光過敏性の体質が考えられますので、専門医への相談が必要です。

プールについて  
屋外でのプールもその効果は海水と同じと考えてよいでしょう。十分消毒されたプールでは細菌感染の心配はありません。プールに行ったら晩や翌日に、皮膚炎が悪化することがあります。これは消毒のための塩素化合物の刺激が考えられます。

この場合でも、プールに入ることを直ちに中止することなく、専門医の治療を受けながら中止か継続かを判断するのがよいでしょう。(松戸市医師会)

(仮称) 松戸新田第二市営住宅・新築

入居者を募集します



完成も間近となりました



松戸新田に建設中の、(仮称)松戸新田第一市営住宅が11月に完成の見込みとなりました。12月1日からの入居者を募集します。

申込用紙の配布：8月30日(月)～9月13日(月)、午前9時～午後5時(土・日曜日を除く)、住宅課と各支所で配布

申し込み受け付け：9月6日(月)～13日(月)、午前9時～午後5時(土・日曜日を除く)、住宅課で受け付け

※申し込み多数の場合は抽選となります。

間住宅課公営住宅係

住宅の概要

場所	松戸市松戸新田605番地の4ほか 新京成電鉄総台駅下車・徒歩10分		
構造	鉄筋コンクリート造り3階建て		
戸数	・一般世帯 54戸	3DK(和室2・洋室1・浴室など)	45,000円
家賃	・母子世帯 3戸	3DK(和室2・洋室1・浴室など)	37,000円
	・老人世帯 8戸	3DK(和室2・洋室1・浴室など)	37,000円
	・身障者世帯 1戸	2LDK(和室1・洋室1・浴室など)	37,000円

入居資格

- ①松戸市内に平成4年9月14日以前から住民登録し、現在も引き続き市内に居住しているか、または同日以前から市内の一定の勤務場所に勤務していること。
- ②現に同居しているか、または同居しようとする親族(事実上婚姻関係と同様の事情にある人、その他の婚姻の予定者を含む)があること。
- ③年間総収入が下表1・2の収入基準に該当する人。ただし、2人以上の人に収入がある世帯や、身障者控除、寡婦(寡夫)控除の対象者のいる世帯については、金額が変わります。
- ④現に住宅に困窮していることが明らかなこと。
- ⑤市税を完納していること。
- ⑥自己名義または共有名義で、家屋・土地を所有していないこと。
- ⑦現在、公営住宅に入居していないこと。

表1 給与所得者1人の場合の早見表(前年1年間の総収入)

種別	家族数 (本人を含む)	人数			
		2人	3人	4人	5人
第2種	総収入額 (単位:円)	最低	0	0	0
		最高	2,707,999	3,207,999	3,659,999

表2 事業所得者1人の場合の早見表(前年1年間の必要経費控除後の所得金額)

種別	家族数 (本人を含む)	人数			
		2人	3人	4人	5人
第2種	所得額 (単位:円)	最低	0	0	0
		最高	1,730,000	2,080,000	2,430,000

**敬老祝い品**

対象：9月15日(祝)現在満七十歳以上の入居者

お渡し方法：満七十歳、八十九歳の人には敬老おこづかいと同時に(一部地域では町会・自治会を通して)お渡します。

敬老おこづかい日程表

期日	会場	時間
8/31(水)	小金市民センター 小金北市民センター	午前10時 午後3時
9/1(木)	明市民センター 古ヶ崎市民センター	
2(金)	新松戸市民センター 常盤平市民センター	
3(土)	常盤平市民センター 馬橋支所	
6(月)	八ヶ崎市民センター 馬橋市民センター	
7(火)	総合福祉会館 二十世紀が丘市民センター	
8(水)	馬橋東市民センター 八柱市民センター	
9(木)	小金原市民センター 市民会館	
10(金)	市民会館 総台市民センター	
13(月)	五香市民センター 六実市民センター	
14(火)	松飛台市民センター 東部支所	



**敬老おこづかい・祝い品を差し上げます**

**高齢者祝い品**

対象：9月15日(祝)現在満九十歳以上の入居者

お渡し方法：市から直接お伺いし、お渡しします。

※今年、市制施行五十周年記念高齢者記念品も同時にお渡しします。

間ながいき課庶務係

いつまでも元気です

9月は  
障害者雇用促進月間

再生自転車を販売  
受付日時9月3日(金)午前9時～午後3時、4日(土)午前9時～11時 抽選・販売日時9月4日(土)午前11時から 会場生きがい福祉センター(金ヶ作二七七-四) 台数・価格四十台・一台七千円～一万一千円 交通五香駅東口から新京成バス「小新山行き」または「柏陵高校行き」で、新栄町入口下車(五香駅午前9時21分・30分、10時4分発があります)。抽選日当日(4日)は、五香駅東口午前10時20分発の事業団マイクロスバスを運行します(迎えのみ)。

※駐車場がありませんので、車での来場はご遠慮をお願いします  
生きがい福祉事業団 ☎ 84-3191番

市民会館が臨時休館します  
電気室等改修工事に伴う館内停電のため、8月31日(火)は臨時休館します。  
市民会館 ☎ 68-1237番

新松戸市民センターが改修工事  
新松戸市民センターのホールと会議室は、改修工事のため、11月20日(土)～12月31日(金)まで使用できません。そのほかの施設については、平常どおり利用できます。  
間新松戸市民センター ☎ 43-6500番

市立博物館が全館燻蒸のため休館します  
収蔵資料を害虫やカビから守るため、全館燻蒸を行いますので休館します。  
期間9月20日(月)～30日(木)  
間市立博物館 ☎ 84-8181番

9月定例市議会を開催  
平成5年松戸市議会9月定例会は、9月3日(金)から22日(木)まで開催される予定です。陳情は、8月31日(火)午後5時までに提出していただきます。  
間市議会事務局議事課

期日	会議予定	主な内容
3(金)	招集日・本会議	議案説明
6(月)	本会議	一般質問
7(火)	本会議	議案等の審査
8(水)	本会議	議案等の審査
9(木)	本会議	議案等の審査
10(金)	本会議	議案等の審査
13(月)	本会議	議案等の審査
14(火)	本会議	議案等の審査
16(木)	本会議	議案等の審査
17(金)	本会議	議案等の審査
20(月)	本会議	議案等の審査
22(水)	本会議	議案等の審査

9/1(水)から

# 市民交通傷害保険 予約の受け付けを開始します

一日一円の保険でおなじみの市民交通傷害保険の受け付けが、9月1日(水)から始まり、加入(更新)の手続きをさせていただきます。

この保険は、一年間の保険料掛け捨てで、最高百万円まで保障されます。

加入できる人：①市内に住んでいて住民登録または外国人登録をしている人②市内の事業所に勤務している人

保険料：一人一口に限り年額三百六十円(中途加入は月割りで三十円)

※来春小学校に入学する児童は百八十円です。申し込み時に係員に申し出てください。

保険期間：10月1日～平成6年9月30日

市民交通傷害保険出張受付日程表

日	時	場	所
9/6(月)	午後1時30分	松戸駅東西連絡通路	
7(火)	～3時30分	八ヶ崎流通センター・八ヶ崎会館	
8(水)	午前10時～午後2時	市立病院	
9(木)		大金平消防署・小金北市民センター	
10(金)		あさひ幼稚園・五香公会堂	
13(月)		高塚団地管理事務所	
14(火)		六実集会所	
16(木)		伊勢丹松戸店	
17(金)		矢切幼稚園	
20(月)	午後1時30分	さかえ幼稚園	
21(火)	～3時30分	小山集会所	
22(水)		八柱市民センター・牧の原梅園幼稚園	
24(金)		穂台市民センター	
27(月)		馬橋市民センター・馬橋東市民センター	
28(火)		みどり幼稚園・明市民センター	
29(水)		松戸駅東西連絡通路	

※雨天の場合、会場により中止する場合があります。

対象となる事故：自動車・オートバイ・自転車・電車などに関連し、国内で発生した交通事故(航空機・船舶事故は除く)

加入手続き：印鑑・保険料を持って安全課 市民課・各支所、または左表の出張受付会場へ

保険金の請求：被保険者カード・交通事故証明書・医師の診断書・印鑑を持つ

て、事故発生後二年以内に安全課へ

※交通事故にあったときは、必ず警察へ届けてください。

団安全課庶務係



おいしい梨がたくさん実りました

# 観光梨園が今日オープン

秋の味覚が

すぐそこに

市内には五つの地区に観光梨園があり、今日オープンします。入場は無料です。皆さんのご来園をお待ちしています。

開園期間：8月20日(金)～10月15日(金)

〔地区・交通〕

高塚地区：松戸駅西口から京成バス「国立松戸病院行き」で、東部スポーツパーク下車

六実地区：東武鉄道六実駅下車

※連絡先：竹村 ☎87-4328番

申崎地区：新京成電鉄くぬぎ山駅下車、または北総開発鉄道大町駅下車

※連絡先：皆川 ☎87-53

1ヶ月前から終点までの各停留所下車か、梨香台団地行きで終点下車

※連絡先：石橋 ☎92-9134番

五香・金ヶ作地区：新京成電鉄常盤平・五香・元山の各駅下車。五香駅からは新京成バス「小新山行き」で金ヶ作入口下車

※連絡先：真嶋 ☎87-1019番

## 大地震！ そのときあなたは？

8/22(日)・9/1(水)

## 防災訓練

9月1日の「防災の日」で、関東大地震発生後七十年になります。

地震は、災害のうちでも環境を破壊し、人命を脅かしてきたと言えるでしょう。最近の地震による被害については、平成5年1月の釧路沖地震(M7.8)や、先月12日の北海道西沖地震(M7.8)の例を、見るも明らかなように、人的・物的被害はもとより、

日常生活に重大な影響を及ぼしました。

地震対策は防災関係者だけでなく住民一人ひとりがよく考え、いざというとき正しい行動をとることが大切です。

積極的に訓練に参加し、万一に備えましょう。

※各会場とも駐車場が狭いので、車での来場はなるべくご遠慮ください。

防災訓練

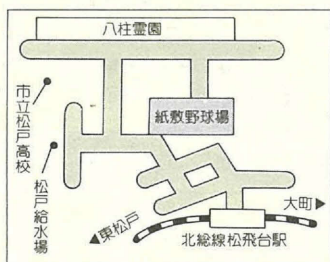

(中央会場)  
日時：9月1日(水)午前9時50分から  
会場：紙敷野球場

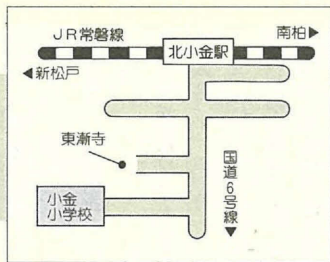

(地区会場(3会場))  
日時：8月22日(日)午前9時から  
会場：第一中学校・六実中央公園・小金小学校の三会場

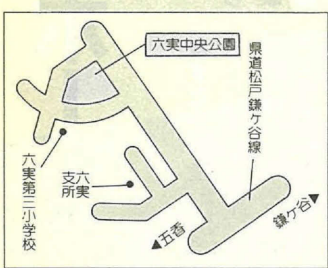
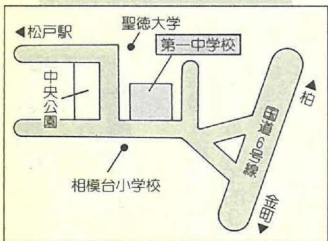

39番  
松戸地区：松戸駅下車  
※連絡先：佐々木 ☎62-8480番  
團商工課調整係

品種	時期	標準価格(1kg)
幸多豊菊	8月下旬	500円 (もぎとりの場合600円になります)
二十世紀長十郎	8月下旬～9月中旬	300円
新高新	9月下旬～10月上旬	500円 (もぎとりの場合600円になります)

※価格は消費税込みの値段です

市立病院パート職員募集  
職種：理学療法士・一人  
勤務時間：午前8時30分～午後5時15分(相談に応じます)  
期間：9月～平成6年9月(選考面接(随時))  
団市立病院庶務課人事係 ☎63-2171内線2413番

8月は特別土地保有税  
愛の献血  
月末までに住民登録をしている人(問診表は9月上旬に送付)

※以前の問診表も使えます。團左記要領で千71松戸市竹ヶ花七四一三中央保健センター1内保健衛生課(☎66-7483番)DPT係へ

麻しん予防接種  
対象：生後十二カ月～七十二カ月未満 申し込みをする人麻しんの予防接種を受けていない人で、問診表を持っていない人 申し込みしてから七十二カ月未満の人 および百日せきにかかったことのある人は、DPT(ジフテリア・破傷風混合)を接種(二期：一期終了後十二カ月から十八カ月間に一回接種 申し込みをする人(二期(三回)、二期(一回)の接種をしていない人で、問診表を持っていない人) 申し込みは9月上旬に送付)

ハガキ申し込み要領  
麻しん申し込み  
・住所  
・保護者氏名  
・子供の氏名  
・生年月日  
・電話番号

ハガキ申し込み要領  
DPT申し込み  
・初めて何回受けた  
・今年何月何日  
・住所  
・保護者氏名  
・子供の氏名  
・生年月日  
・電話番号

団健康課課務係

職理療法士・一人  
勤務時間：午前8時30分～午後5時15分(相談に応じます)  
期間：9月～平成6年9月(選考面接(随時))  
団市立病院庶務課人事係 ☎63-2171内線2413番

8月は特別土地保有税  
愛の献血  
月末までに住民登録をしている人(問診表は9月上旬に送付)

※以前の問診表も使えます。團左記要領で千71松戸市竹ヶ花七四一三中央保健センター1内保健衛生課(☎66-7483番)DPT係へ

麻しん予防接種  
対象：生後十二カ月～七十二カ月未満 申し込みをする人麻しんの予防接種を受けていない人で、問診表を持っていない人 申し込みしてから七十二カ月未満の人 および百日せきにかかったことのある人は、DPT(ジフテリア・破傷風混合)を接種(二期：一期終了後十二カ月から十八カ月間に一回接種 申し込みをする人(二期(三回)、二期(一回)の接種をしていない人) 申し込みは9月上旬に送付)

ハガキ申し込み要領  
麻しん申し込み  
・住所  
・保護者氏名  
・子供の氏名  
・生年月日  
・電話番号

ハガキ申し込み要領  
DPT申し込み  
・初めて何回受けた  
・今年何月何日  
・住所  
・保護者氏名  
・子供の氏名  
・生年月日  
・電話番号

団健康課課務係



# 情報チャンネル

※タイトルが色刷りのものは、市の主催です。



## 人口と世帯 (8月1日現在)

- 人口 463,172人 (+46)
- 男 235,753人 (+19)
- 女 227,419人 (+27)
- 世帯 171,159世帯 (+95)

## 展示案内

期間	内容
8/22(日)まで	「牛乳パックでつくった夏の花展」 酒巻恵美子
9/7(火)～15(水)	「ハーブ展」 ジャパンハーブソサエティー
9/17(金)～26(日)	「ふるさとみどりの写真展」 駒まつど街と水辺の緑化基金

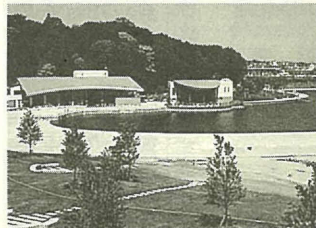

21世紀の森と広場内  
パークセンターの展示・催し物

## 催し物案内

行事名	日時	講師	対象・定員	内容	費用
こども手づくり教室 「牛乳パックで花づくり」	9/11(土)	酒巻恵美子氏	小1以上 先着30人	牛乳パックを再利用してコスモスなど秋の草花をつくりまします	100円
みどりの教室 「トンボの一生」	12(日)	午後1時～3時 トンボ研究家 野口照彦氏	先着30人	トンボのスライドを見た後、野外で生態を観察します	無料
みどりの講習会 「ハーブの楽しみ方」	15(水)	ジャパンハーブソサエティー 黒澤今日子氏	どなたでも 先着80人	ハーブの歴史からその栽培と利用法までのハーブ入門講座	無料
自然観察会 「秋の野草観察会」	26(日)	午前10時～正午 自然観察指導員 川端祥子氏	どなたでも 先着30人	ヌスビトハギなど秋の代表的な野草を観察します	無料

☎電話でパークセンター ☎45-8900番へ (月曜休館)

## 福祉シヨップ作品展示即売会

8月23日(月)・24日(火)、午前9時～午後4時 会場市役所本館新館一階連絡通路  
内容福祉施設の紹介、作品の即売、バザー、出店施設わかば園、第二わかば園、松里福祉作業所、喜楽家園しあわせ課福祉係

## なんでも相談

9月5日(日)午前10時30分～午後3時 会場伊勢丹松戸店十一階パンケトルーム  
相談内容法律、相続、税金、登記、不動産売買、建築設計、社会保険、労働保険、教育など 相談担当者弁護士、税理士、司法書士、一級建築士、塾教師など、費用無料  
☎松戸商工会議所 ☎64-3111番

## 吹奏楽ファミリーコンサート

8月29日(日)午後2時開演 会場市民会館 費用無料  
内容松戸市民吹奏楽団による童謡メドレーほか  
☎松戸市音楽協会・渡利 ☎68-2536番(夜間のみ)

## 松戸母親大会

8月29日(日)午前10時～午後3時 会場常盤平市民センター(保育有り) 費用四百円  
内容憲法をくらしの中に 講師志村毅一氏  
☎松戸市母親大会実行委員会・森川 ☎88-8636番



## 地域子育て相談セミナー

9月17日(金)午前9時45分～午後3時30分 会場柏市中央公民館 費用無料  
内容シンポジウム・個別相談  
☎9月7日(火)までに、県教育庁東葛飾地方出張所社会教育主事 ☎61-2110番

## 身体障害者研修親睦旅行

9月26日(日)・27日(月) 行先福島県温泉 費用一万五千円  
対象市内在住の身体障害者手帳所持者  
☎8月31日(火)までに、電話で市身体障害者福祉会・松戸 ☎84-2592番(午後6時～10時)へ

## 幼児家庭教育学級

9月17日～11月12日まで 毎週金曜日、午前10時～11時30分 会場常盤平体育館  
対象平成元年9月1日から平成2年8月31日までに生まれた幼児とその親  
定員三十組(応募多数の場合は抽選) 内容「ことごと遊び」「心の発達」ほか 講師日本児童遊戯研究所長・有木昭久氏、聖徳大学短期大学部教授・会津力氏ほか  
☎8月27日(金)(消印有効)までに、往復ハガキに住所・親子の氏名・電話番号・親の年齢・子供の生年月日を明記のうえ、〒271松戸市根本三五六松戸市教育委員会社会教育課幼児家庭教育学級係(☎66-7462番)へ

## 吃音者の集い

内容吃音に正しく対処するための知識を学ぶ、吃音問題に関する話し合いなど  
対象吃音問題に関心のある人 費用無料  
☎千葉言友会・堀内 ☎43-4307番(夜間のみ)

日時	会場
8/29(日) 午後1時～4時30分	船橋市中央公民館
9/26(日) 午後1時～5時	松戸市民会館
10/31(日) 午後1時～5時	柏市中央公民館

## ちば女性フォーラム'93

家庭や職場、地域で男女が共に生きていける新しいパートナーシップの実現をテーマに開催されます。  
9月3日(金)午前10時～午後3時 会場千葉県文化会館(千葉市中央区市場町十一) 定員先着二千人  
☎所定の申込書を〒260千葉市中央区市場町一 千葉県社会部青少年女性課(☎043-223-2061番)へ

## 家庭婦人卓球大会

9月9日(木)午前9時から 会場運動公園体育館 対象市内在住・在勤の女性 費用六百円  
内容ラック別個人戦  
☎9月2日(木)午前10時から運動公園会議室で行われる組み合わせ会議で  
☎松戸市家庭婦人卓球協会・山口 ☎86-2670番

## サッカー審判講習会

9月4日(土)午後1時30分 受け付け 会場運動公園園庭球場 対象連盟に加入クラブは二団体三チーム(一般も参加自由) 種目男・女 費用一団体六千円  
☎9月3日(金)までに、所定の振込用紙で〒270松戸市小金原六九一 四〇二ソフテニス連盟・小倉(☎45-0899番)へ

## クラブ対抗ソフトテニス大会

9月19日(日)午前8時30分 受け付け 会場栗ヶ沢公園庭球場 対象連盟に加入クラブは二団体三チーム(一般も参加自由) 種目男・女 費用一団体六千円  
☎9月3日(金)までに、所定の振込用紙で〒270松戸市小金原六九一 四〇二ソフテニス連盟・小倉(☎45-0899番)へ

## 市民バドミントン・シングルス大会

9月5日(日)午前9時～午後7時 会場運動公園体育館 対象市内在住・在勤・在学者 費用登録者千二百円・未登録者千五百円 種目男女とも一部二部  
☎41-7925番へ



## なぎなた教室

8月26日(木)・28(土)、午後5時～7時 会場上本郷第二小学校 対象小学校三年生以上 費用無料  
☎電話で松戸市なぎなたグループ・藤本 ☎62-9940番へ  
※当日申し込みも可

## スポーツ教室

教室名	期日	時間	会場	定員	対象	費用
インディアカ	9/7～10/5の毎週火曜日	午前11時～午後1時	運動公園体育館	先着30人	市内在住の女性	無料
家庭婦人バスケットボール	9/1～10/6の毎週水曜日(9/15は除く)	午後3時～5時	小金原体育館	先着30人	市内在住の女性	無料
高齢者健康体操	9/2～11/1の毎週木曜日(9/23は除く)	午後1時～3時	運動公園小体育室	先着40人	50歳以上の男女	無料
太極拳	9/4～11/6の毎週土曜日	午後7時～9時	運動公園小体育室	40人	一般	無料

☎は8/23(月)から運動公園内スポーツ課 ☎63-9241番へ直接または電話で ☐は8/26(木)必着で、往復ハガキに住所・氏名・年齢・電話番号・教室名を明記して〒271松戸市上本郷4434松戸運動公園内スポーツ課へ

学生時代からの  
お付き合いです

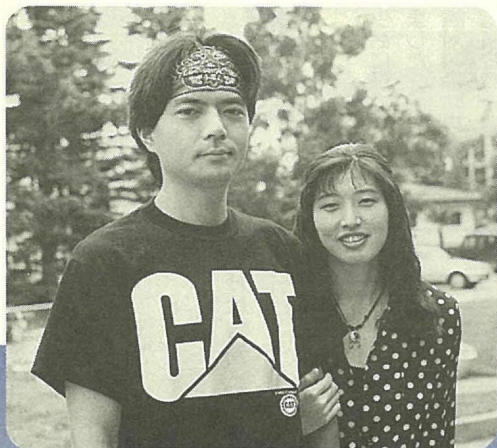

新婚さん  
こんにちは

小金原 詠江 秀文さん 由加さん

新婚旅行のときに、飛行機のエンジントラブルで成田に戻ってくるというハプニングがありました。二人の夢は、子供に恵まれて仲の良い家庭をつくることです。

**フラワーアレンジメント講習会**  
 8月29日(日)午前10時～午後1時 会場馬橋東市民センター 費用二千円 内容をイメージしたサマーアレンジメント  
 園フローラルアート花の友の会・阿部 47-8939番

**9/5(日) 広報ビデオを放送**  
 市内で活躍するボランティアの様子を描いた広報ビデオ「おはよう峻太くん」広がるボランティアの輪を、千葉テレビ(UHF46チャンネル)で放映します。  
 放映日時…9月5日(日)正午から〔12日(日)正午から再放送〕 園広報課

**婚前・新婚学級(素敵にコミュニケーション)**  
 8月24日(火)午後1時30分～3時30分 会場市民劇場 費用初回のみテキスト代二千七百円  
 園社会教育課市民文化係 66-7462番

**音楽の広場(合唱講座)**  
 9月2日(日)30日までの毎週水曜日、午後6時30分～9時 会場市民会館 費用三千円 講師堀口照美氏  
 園実践話し方研究会・高森 44-3789番

**実践話し方講座**  
 9月2日(日)30日までの毎週水曜日、午後6時30分～9時 会場市民会館 費用三千円 講師堀口照美氏  
 園実践話し方研究会・高森 44-3789番

**喜らく楽のいえ サマーキャンプ**  
 身体に障害を持つ人たちが、キャンプを通して地域の人々と交流を深めようと、「喜らくのいえサマーキャンプ」が、7月31日～8月2日まで、新作3丁目の殿山公園で行われました。

**楽々バランスメニュー教室(一日千六百円)**  
 8月20日(金)午後6時30分～8時45分 会場市民劇場  
 内容昭和大学教授・松井ひろみ氏の講演 費用無料  
 園松戸市倫理法人会・川江(ダイエックス内) 61-3000番

**あなたエイズしてる? 青年教養セミナー**  
 9月5日(日)午前9時～午後3時 会場流山青年の家 対象十八歳以上の青年 費用六百円 内容ウォークラリー「エイズってなんだ」  
 園流山青年の家 0471-592004番

日時	会場
8/22(日)	二十世紀公園、古ヶ崎農協駐車場、八ヶ崎子安神社、八柱門前公園、稔台公園、六実集会所
29(日)	小金きよヶ丘公園
9/12(日)	二十世紀公園

**親子工作教室**  
 10月6日～12月8日の毎週水曜日(11月第一週のみ4日(休)に実施、午前10時30分～正午(全十回) 会場市立博物館実習室 定員三十人 費用テキスト代三千円程度 講師元筑波大学教授・渡辺一郎氏  
 園9月6日(月)必着で、ハガキに住所・氏名・電話番号を記入して、〒270松戸市千駄堀六七一市立博物館(☎84-8181番)へ

期日	内容
9/6(月)	結婚って親になるってどんなこと? 講師:教育心理研究センター・時田光人氏 ※血圧測定、尿検査を無料で実施
13(月)	気がついてからでは遅すぎる妊娠・出産の心得 講師:医師・堀口雅子氏 ※血液検査(貧血、梅毒、風しん抗体価)を有料で実施
20(月)	幸福な家庭設計のために 講師:保健婦 ※検査結果をお知らせします。

**グッドライフカレッジ**  
 9月11日～12月18日の毎週土曜日、午後1時30分～4時30分 会場日本橋女子短期大学(柏市) 対象四十歳以上の人・先着四十人  
 園8月31日(火)までに、住復ハガキに住所・氏名・年齢・職業・電話番号を明記して、〒277柏市柏一二二五―六日本橋女子短期大学総務課「グッドライフカレッジ」係(☎0471-67-8655番)へ

**ふれあい教室(太極拳)**  
 9月22日～12月15日(11月3日を除く)の毎週水曜日、午後6時30分～8時30分 会場勤労会館 対象市内在住・在勤の勤労者 定員五十人(申込多数の場合は抽選) 費用無料  
 園往復ハガキに住所・氏名・年齢・電話番号・勤務先・教室名(太極拳を明記のうえ) 9月8日(水)消印有効)まで、〒271松戸市根本三三七―五松戸市役所商工課労政係へ 223-2382番

**国民年金生きがい講座**  
 10月20日(水)午後1時～21日(木)午後2時(二泊二日) 会場国民年金保養センター(「そとぼつ」(岬町) 内容年金・教養・健康・趣味の各講座、健康相談、年金相談 対象二十歳以上の人・先着八十人 費用七千円  
 園9月1日(水)から、電話で(助)千葉県国民年金福祉協会(県国民年金課内) ☎043-223-2382番へ

**講演会「関東の藤ノ木古墳」**  
 9月12日(日)午後1時30分～3時 会場市立博物館講堂 定員先着八十人 講師市立博物館学芸員  
 園市立博物館 ☎84-8181番

**レディースアカデミー講座**

講座名	保育ボランティアコース	図書館ボランティアコース	介護ボランティアコース
日時	9/16～11/25の毎週木曜日、午前9時30分～午後0時30分	9/22～11/24の毎週水曜日、午後1時～4時	9/9～11/18の毎週木曜日、午前10時～午後1時
会場	聖徳大学(松戸市)	川村学園女子大学(我孫子市)	ワタナベ学園津田沼専門学校(船橋市)
費用	無 料		
対象・定員	20歳以上の女性、各50人		
募集期限	9/10(消)消印有効	8/31(消)消印有効	8/25(消)消印有効
申し込み	往復ハガキに住所・氏名・年齢・電話番号を明記して各校レディースアカデミー事務局へ		
問い合わせ	〒271松戸市相模台531聖徳大学 ☎65-1111番 ※2歳以上保育あり。希望者は、子供の名前と年齢を明記すること	〒270-11我孫子市下ヶ戸1133川村学園女子大学 ☎0471-83-0111番	〒274船橋市前原東1-16-3ワタナベ学園津田沼専門学校 ☎0474-77-1277番

# リサイクル広場

千五百円◆卓上扇風機無料◆冷蔵庫無料  
 (子供用品)◆チャイルドカーシート無料・二千円◆ベビーゲート千円◆A型ベビーカー八千円◆B型ベビーカー千円◆ベビーベッド無料  
 (日用雑貨)◆大人用紙おむつ無料◆ポット千五百円◆おぼん和風・洋風各千円◆賞状額縁五枚無料◆きもの張り板(のり付)千円◆女性洋かつら千円◆旧式手編み機一式千円◆印鑑箱・帳簿二千円

戸市役所消費生活課消費生活係へ  
 ※相手の紹介は月末に抽選し、当選者に電話連絡します。紹介後は自主交渉になります。

**次回掲載分について**  
 品物を譲りたい人は、8月24日(火)までに、電話で申し込んでください。9月20日号に掲載します。価格は一万円までで、衣料品・食料品・自転車などは扱いません。※最近の人気品目ベビーカー・ベビーベッドなどの子供用品 園消費生活課消費生活係

**松戸市国際交流協会の講座**  
 費用無料  
 園8月31日(火)までに、電話で(助)松戸市国際交流協会(市役所秘書課内)へ

**タイの文化と言語を勉強する会**  
 9/14～3/1の毎週水曜日(休講日あり、全20回) 午後7時～8時30分  
 会場 市民劇場第1委員会室  
 講師 安藤浩氏(元タイ国大使館参事官 松戸市国際交流協会会員)  
 対象 市内在住・在勤の日本人  
 定員 各講座20人

**譲ります**  
 (家具)◆ドレッサー六千円◆茶だんす三千円◆鏡台三千五百円◆キャスター付きワゴン三千円◆食卓テーブル・いす無料(電気製品)◆美顔器三千円◆空気清浄器五千円◆ジュースミキサー三千円◆マッソー機(手持ち型)五千円◆開放式石油ストーブ二千円◆オイルラジエーターヒーター一万円◆扇風機無料・二千円◆印鑑箱・帳簿二千円

写真のおかま式ドライヤーは四千円です

戸市役所消費生活課消費生活係へ

**食生活講座**

日	時	内容	会場
1	9/3(日) 午前10時～正午	健康と食生活について	中央保健センター
2	10(日) 午前10時～午後1時30分	あなたの食事は大丈夫? 主婦の1食分(調理実習)	
3	17(日) 午前10時～正午	健康づくりと運動 手軽にできる運動(実技)	
4	24(日) 午前10時～	成人病を予防しよう 野菜をいっぱい食べよう	
5	10/1(日) 午後1時30分	年代別食事のとり方 カルシウムを上手にとろう	

定員先着30人 費用無料  
 園電話で健康管理課松戸方面保健室 ☎66-7489番へ

**救急医療体制**  
 健康保険証を忘れずに

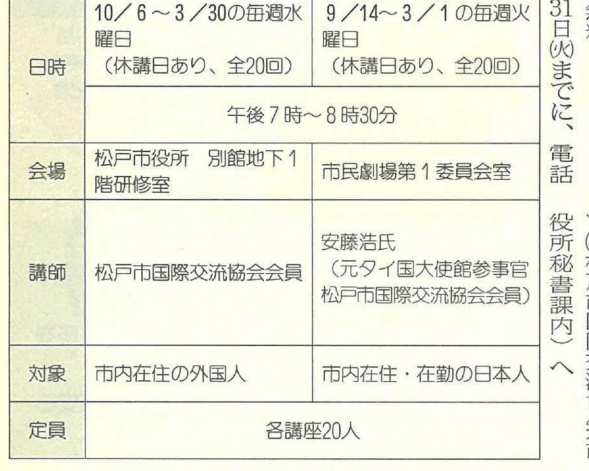

◆テレホン案内サービス……………☎66-0010番  
 平日・午後5時～翌朝午前9時  
 休日と土曜日・午前9時～翌朝午前9時  
 ◆夜間急病診療所……………☎68-3756番  
 衛生会館内・毎日午後8時～11時  
 ◆休日土曜日夜間歯科診療所……………☎65-3430番  
 衛生会館内・午後8時～11時



### コムクドリ

雄は白い頭と赤茶のほお・翼に白紋、雌はクリーム色

全長 19cm  
翼開長 32cm  
見られる場所 林やその周辺

南の国で越冬し、日本には繁殖のためにやって来る夏鳥ですが、営巣地が東北以北のため、松戸には春と秋に通過するだけです。

ちょうど今ごろ、近在で繁殖したムクドリが集まり、夕方に街路樹や竹やぶの寝ぐらに入る群れが見られますが、その中に一回り小さいコムクドリが交じっていることがあります。

この時がコムクドリを見るチャンスで、双眼鏡で見れば雄雌の区別もできます。



## 芸術・スポーツの夏

# 松戸市美術展



見事な作品にうっとり

松戸駅西口の文化ホールで、7月13日から25日まで、「松戸市美術展」が開かれました。今年で28回目になる同展は、松戸美術会(平賀敬浩会長)と市教育委員会の主催で、毎年この時期に行われています。

市制50周年記念事業として行われた今年には、市を拠点に活躍するアマ・プロ作家たちから、日本画80点・洋画195点・彫塑21点の計296点の作品が出展されました。

訪れた人たちは、レベルの高い力作ぞろい到大満足の様子でした。

### 市展賞3作品

「遙かな道」小谷明美(洋画)



「秋韻」川合和子(日本画)



「追憶」八木悦子(彫塑)

あなたの撮った写真(街の話題・身近な出来事など)をお寄せください。採用の方には記念品を差し上げます。

◎広報課

## 50時間マラソンソフトボール



雨の中でもがんばりました

市制50周年を記念し、7月30日から8月1日の3日間にわたり、運動公園野球場で「50時間マラソンソフトボール大会」が開かれました。

参加したのは、小学生から50歳以上のシニアまで、合計100チーム、約1,500人。

50時間ぶっ続けて行われたソフトボールを通じ、たくさんの市民の輪が広がりました。

### 行ってみました

## 施設案内



田中新田 市村多美代さん 真人くん

夏の星座がたくさん見られました。夜になったら子どもといっしょに、今日見た星座を探してみます。

馬頭星雲

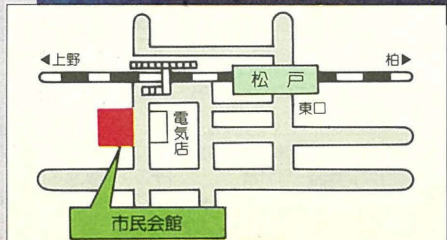
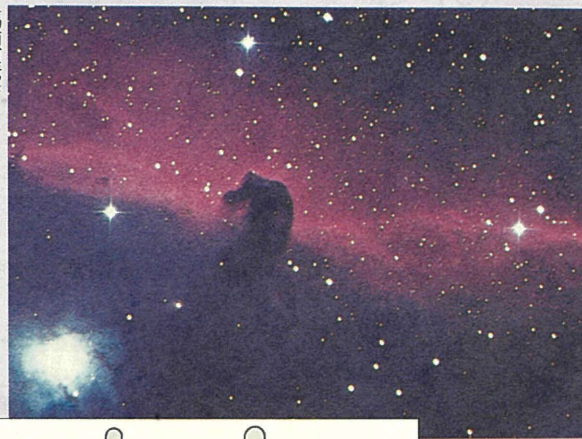

市民会館プラネタリウム室では、季節の星座を2カ月ごとに紹介しています。

夜空に瞬く星は、私たちに壮大なロマンと安らぎを与えてくれます。

あなたもドームスクリーンに映し出される星の世界を、体験してみませんか。

●投映時間 毎週土・日曜日、祝日の午後1時30分と3時30分から(日曜と祝日は午前10時からも投映)

※8月25日(水)・26日(木)は一般投映します。

[平日は団体投映日(20人以上)ですので、予約が必ず要です。]

●休館日 毎週月曜日

●利用料金 大人(高校生以上)51円(団体30円)、小人30円(団体20円)

●交通 松戸駅東口から徒歩5分

●問い合わせ 市民会館 ☎68-1237番

市民会館

## プラネタリウム室