

高齢者に安心と生きがいを

高齢者向け市営住宅 シルバー中金杉入居開始

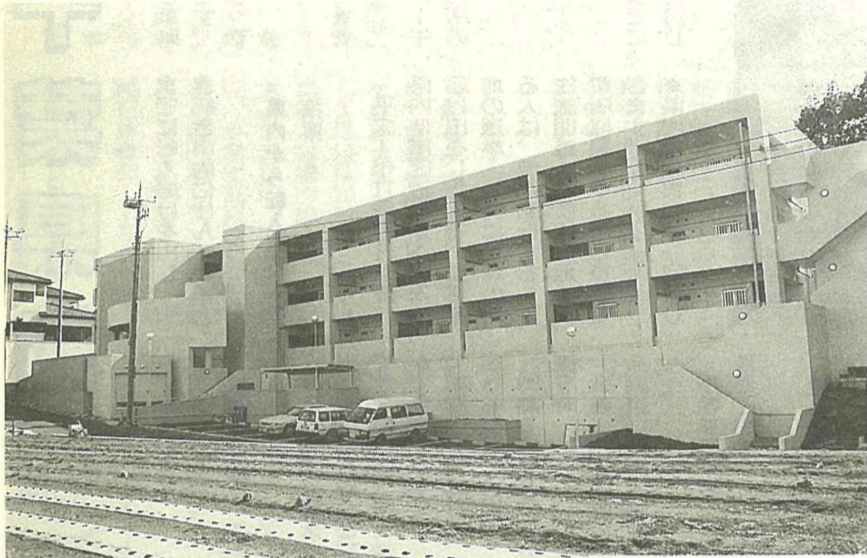

静かな環境の中に建つ鉄筋3階建てです。スロープを設けたり、エレベーターを付けたりして、高齢者が生活しやすいようにつくられています

高齢化社会のニーズに合わせて、松戸市で初めて作られた高齢者向け市営住宅「シルバー中金杉」(単身者向け1DK二十一戸、夫婦世帯向け2DK九戸)の入居が、3月1日から始まりました。
シルバー中金杉には、県内で初めて、入居者の皆さんの生活相談や緊急時に対応できる生活援助員が常駐しています。設備面でも、安全のために床の段差をなくしたり、浴室やトイレに手すりを付けました。
また、緊急時には消防局や生活援助員に通報できる押しボタンを各戸に設置しており、高齢者が安心して暮らせる配慮がいくつかあります。



入居者の
藤田フジさん

新しい生活が
楽しみです

周りが静かで、建物もきれいで、うれしくなります。何かあったときも、すぐに連絡できるそうですので安心ですね。
新しい生活が楽しみです。

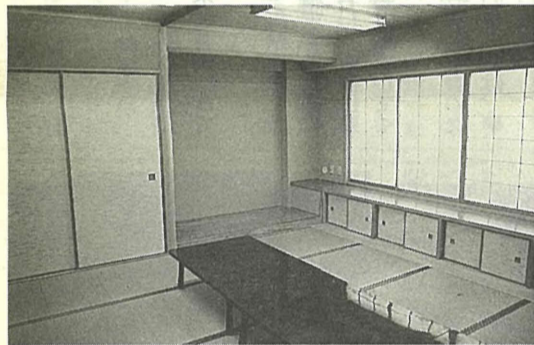

入居者同士のふれあいのために、集会室(写真)や団らん室がつけられています

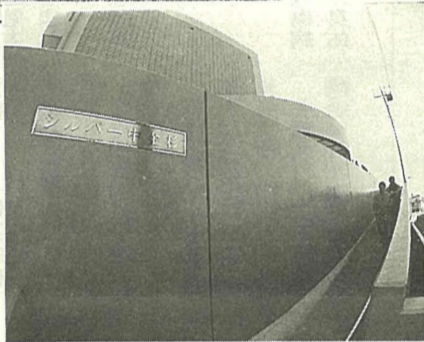

居室には緊急通報押しボタンが設けてあり、消防局・生活援助員に通報できます



安全のために階段、浴室、トイレには手すりが取り付けられています

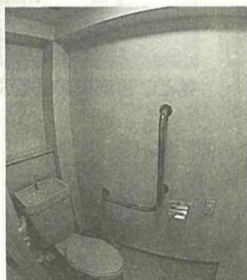

入居者の生活を
応援します

入居者の皆さんと一緒に暮らし、緊急時の対応ばかりでなく、趣味の話から、各種福祉サービスの相談まで、皆さんの生活を応援します。



生活援助員
谷 志津さん

わたしの夢



佐藤 祐花さん (古ヶ崎小学校4年)

テレビのコマーシャルに出ることが夢です。小さい時に見たコマーシャルが心に残ったので、他の人たちにも楽しいコマーシャルを見てもらえたらいいなと思ったからです。食べ物や飲み物のコマーシャルに出たいと思います。



ジュースのコマーシャルに出演する祐花さん

3/14(日) 千葉県知事選挙

有権者の皆さん、千葉県政を託す大切な選挙です。棄権せず、みんなそろって投票しましょう。

すでに転入届けを出し、引き続き市内に住んでいる人
県内から転入した人の投票

投票日時・場所

3月14日(日)午前7時～午後6時、市内九十七カ所の投票所で

平成4年11月22日以降、県内他市区町村から転入の届け出をした人で、前住所の選挙人名簿に登録のある人は、市が発行する「居住証明書」を前住所地の投票所に提示すると、投票できます。

※県内での異動は一回限り

投票できる人

昭和48年3月15日までに生まれ、平成4年11月21日

不在者投票

認められます。

に重度の障害がある人は、郵便による不在者投票ができます。

投票方法：投票用紙と投票用封筒を請求するための請求書に署名し、郵便投票証明書とともに請求してください。

既に郵便投票証明書の交付を受けている人には、事前にお送りします。

請求期限：3月10日(水)

郵便投票

身体障害者手帳、戦傷病者手帳の交付を受け、身体

選挙公報

3月10日(水)に、次の新聞に折り込む予定です。

朝日・産経・千葉日報・東京・日本経済・毎日・読売

※各支所、市民センターにも備え付けてあります。

選挙管理委員会事務局



私たちも子供の未来のために投票します

「一票のプライド」価値ある一票
誇りを持って投票しましょう!

使用済みの年賀ハガキなどを集めて、資源として再利用しようというお年玉作戦の結果がまとまりました。

ハガキのような小さな紙でも再生できることを、皆さんに分かっていただこうと始まったこの作戦も、今年で三回目。今回は約三百キロ・約十枚のハガキが集まりました。

2月15日には抽選会が開かれ、小柴温子さんほか四十九人の当選者が決まりました。当選者には、賞品(リンクルちゃん再生文房具

「古紙は貴重な資源」 お年玉作戦で三百キロのハガキを回収

セット)引換券をお送りします。指定の期間・場所です。指定の期間・場所です。指定の期間・場所です。指定の期間・場所です。

運動公園武道館前に昨年10月から設置している空き缶回収機は、空き缶一個を入れると抽選補助券一枚を発行し、補助券三十枚で抽選券一枚と引き換えています。

1月31日までに発行した抽選券(000110541)を対象として、2月10

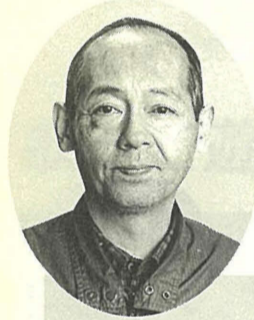

吉井町 小山内 稔さん

再生しやすくするためにも、紙ごみはしっかりと分別しようと思いましたが、再生品はもっと利用できたら良いですね。



リサイクルパーフェアを開催

リサイクルパーフェアが、2月11日から15日まで伊勢丹松戸店で開かれ、「再生紙をもっと利用して」と呼び掛けました。

松戸の魅力を紹介します 3月14日(日)テレビ放映 まつど四季めぐり

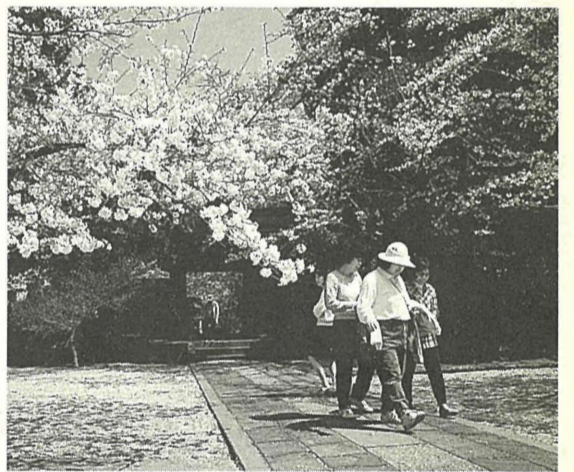

見どころ満載の番組です

広報ビデオ一覧

作品名	時間	制作年度
まつど四季めぐり	分15	平成4年度
松戸歴史散歩 まつどを歩く	20	3年度
ふれあい広げたい 日・中・韓 中学生/レールボール親善大会	15	2年度
若獅子が舞う 受け継がれる伝統	15	元年度
はつらつ健康都市まつど	15	元年度
出勤! すぐやる課	20	元年度
ピバ! お父さん	28	昭和61年度

常盤平の「桜まつり」や、本土寺のアジサイなど、松戸の四季折々の美しさや、楽しい催しを紹介した広報ビデオ「まつど四季めぐり」を千葉テレビ(UHF46チャンネル)で放映します。

放映日時：3月14日(日)正午から十五分間「4月4日(日)正午から再放送します」

市では、この作品以外にも広報ビデオの貸し出しを図書館本館・社会教育課・広報課で行っています。お気軽にご利用ください。

広報課

都市計画道路の事業認可可
県では、松戸都市計画道路馬橋五香六実線の一部(高柳新田字通小屋地内)の道路建設のため、平成4年12月1日～9年3月31日までの事業認可を取得しました。

千葉県東葛都市計画事務所 ☎0471-67112
01番または街路用地第一係

国民健康保険はり・きゅう・あんま等施設利用券の申請を

対象国民健康保険の被保険者で、満四十五歳以上の人および心身障害者
国民健康保険被保険者証(退職被保険者証)と印鑑を持って、各支所または国民健康保険課へ

国民健康保険課資格付

平成5年度固定資産課税台帳の縦覧

期間3月22日(月)まで(土・日曜日を除く) 時間午前8時30分～午後5時 会場 市役所資産課課税課

※地目の変換・分合筆、家屋の新・増築など新たに課税される物件について、評価額などに不服がある場合は、4月1日(木)までに松戸市固定資産評価審査委員会に審査の申し出をすることが出来ます。

国民健康保険課

町名地番が変わりました

2月27日から八柱駅周辺土地区画整理事業地区と隣接する地区の一部の町名地番が、左表のとおり変わりました。

※同時に区画整理地区内の登記簿が閉鎖され、一般登記は、換地処分登記が完了するまで停止されました。

変更地区	新町名
日暮の一部	日暮一丁目 日暮二丁目 日暮三丁目
金ヶ作の一部	枚原 一丁目
穂台の一部	穂台

市内民間保育園職員募集
職種保育士・調理員・産休代替保育士

※市内の保育園に勤務している人は、遠慮ください。

3月19日(金)までに、履歴書を郵送で千代松戸市上矢切一〇一〇二二(二)ほみ保育園内松戸市保育園協議会事務局(☎68-7811番)へ

パート看護婦募集
対象看護婦・准看護婦、五十五歳までの人若干名
業務内容小中学校結核検査の補助

国民健康保険課 ☎66-7459番



05年度市議会を開催中

平成5年度予算案など30件を審議

3月定例会市議会が、3月4日(休)から29日(休)まで二十六日間の会期で開催されています。

今回の市議会には、平成4年度一般会計・特別会計・企業会計の補正予算、平成5年度予算案、条例の制定・一部改正など三十件の議案が上程されています。

3月定例会市議会上程されている主な議案は、次のとおりです。

- ▽平成4年度補正予算
 - ▽一般会計(第三回)：既定の歳入歳出予算の総額に三十二億五千七百三十七万九千円を追加し、千二百十五億六千六百四十四万四千円とします。
 - ▽特別会計：国民健康保険特別会計(第一回)は八億五千七百一十一万二千円、下水道事業特別会計(第三回)は五千二百二十二万八千円、公設地方卸売市場事業特別会計(第一回)は一千万円、老人保健事業特別会計(第一回)は一億二千八百四十六万七千円を増額します。
 - ▽企業会計：水道事業会計(第一回)は二千五百五十五万一千円を減額し、病院事業会計(第三回)は七億七千六百九十四万七千円を増額し、土地区画整理事業会計(第一回)は六千八百九十七万三千円を減額します。
- ▽松戸市議会議員及び松戸市長の選挙における選挙運動の公費負担に関する条例の制定について：公職選挙法の改正に伴い、選挙公費の拡大を図るため
- ▽松戸市平和基金条例の制定について：平和意識の啓発と高揚を図る事業の推進に資するため
- ▽松戸市保健センター条例の制定について：保健センターを設置するため
- ▽松戸市遺児手当支給条例の制定について：手当の額の引き上げを図るため
- ▽松戸市心身障害児福祉手当支給条例：手当の額の引き上げを図るため
- ▽松戸市ねたきり老人・ねたきり身体障害者等福祉手当支給条例：手当の額の引き上げを図るため
- ▽松戸市ねたきり老人・ねたきり身体障害者等福祉手当支給条例：手当の額の引き上げを図るため
- ▽「仮称」松戸新田第二市営住宅用地：市営住宅用地を確保するため

条例の制定

例：字の区域及び名称の変更に伴い、所要の改正をするため

▽松戸市職員定数条例：業務量の増加に伴い、職員定数を増やすため

▽松本清奨学基金に関する条例：奨学金の額の引き上げを図るため

▽松戸市心身障害児福祉手当支給条例：手当の額の引き上げを図るため

▽松戸市遺児手当支給条例の制定について：手当の額の引き上げを図るため

▽松戸市ねたきり老人・ねたきり身体障害者等福祉手当支給条例：手当の額の引き上げを図るため

▽「仮称」松戸新田第二市営住宅用地：市営住宅用地を確保するため



写真は12月定例会市議会

一般会計予算 1,199億8千万円

平成5年度予算の概要

平成5年度の予算案は、一般会計千九百九十九億八千万円、特別会計五百五十六億一千四百九十六万六千円、企業会計二百二十二億八千五百四十四万四千円、合計千九百七十八億七千九百五十四万四千円、総額は四・七％の伸び率となっています。

最終年次に当たる平成5年度の主な事業は次のとおりです。

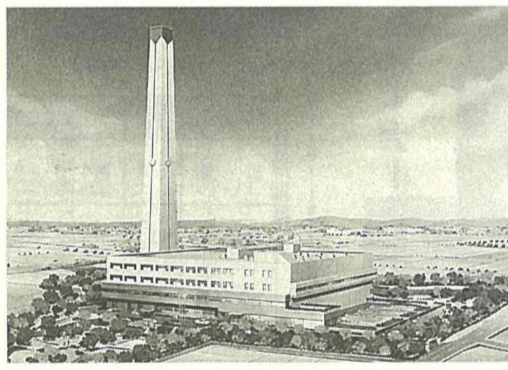

(仮称)和名ヶ谷グリーンセンターの完成予想図



二十一世紀の森と広場内の平和モニュメント「光風」

- ▽市制施行五十周年を記念して各種行事を行います。
- ▽(仮称)和名ヶ谷グリーンセンターの建設を進めます。
- ▽二十一世紀の森と広場内の自然観察舎・自然生態園などの建設を進めます。
- ▽八ヶ崎地区の消防署分署建設に着手します。
- ▽平和基金を創設し、各種平和事業を展開します。
- ▽千葉大学農場移転跡地の体育施設等の建設に着手します。

市長の窓

今年も数多くの新年会に招かれましたが、その席上で共通の話題は、景気が良くない、早く景気を回復してほしいとのことでした。

第一線の市としては、不景気で税収が減ったからといって、これまでの行政水準を下げるわけにはまいりません。

むしろ、不況に苦しむ中小企業の運転資金や設備資金などについては、これまで以上の配慮をしなければなりません。

特に、平成5年度は第四次総合五か年計画の最終年次ですから、この計画に盛り込まれた事業費は、市民との約束どおり、遂行するために優先的に予算化しなければなりません。

要となり、その金額はかなりのものとなります。これらの費用については、起債(市の借り入れ金)の対象にはなりません。

変なものです。森のホール21や博物館など、文化施設建設のために、好況の時にその資金の一部を積み立ててい

ました。結局皆さんからいただく税収などの一般財源で賄わなければならないが、その税収が落ち込んでいますから大

私も長年、予算編成に力がかかってきましたが、取りまとめに、今年ほど苦慮したことはありませんでした。とにかく一般

算の編成を終えることができ、3月定例会市議会に提出いたしました。これから市議会の予算審議が始まります。

この不況の中で、五か年計画の遂行と、これまでの行政水準を下げない予算とすることができたことに、ホッとしています。今後は、予算執行に十分留意しつつ、赤字とならないよう努めますとともに、景気が一日も早く回復することを願っています。予算の詳細については、市議会で議決後、広報でお知らせします。

デパートの売り上げは、前年に比べて落ち込んでいますし、地価が下落傾向になってきたといつても、土地の売買は少なく、私も景気回復を願う気持ちは痛いほどよくわかります。

市税収入の伸びはほとんどなく、平成5年度の予算編成には今までになく苦慮いたしました。

今年も数多くの新年会に招かれましたが、その席上で共通の話題は、景気が良くない、早く景気を回復してほしいとのことでした。

むしろ、不況に苦しむ中小企業の運転資金や設備資金などについては、これまで以上の配慮をしなければなりません。

要となり、その金額はかなりのものとなります。これらの費用については、起債(市の借り入れ金)の対象にはなりません。

変なものです。森のホール21や博物館など、文化施設建設のために、好況の時にその資金の一部を積み立ててい

ました。結局皆さんからいただく税収などの一般財源で賄わなければならないが、その税収が落ち込んでいますから大

私も長年、予算編成に力がかかってきましたが、取りまとめに、今年ほど苦慮したことはありませんでした。とにかく一般

算の編成を終えることができ、3月定例会市議会に提出いたしました。これから市議会の予算審議が始まります。

この不況の中で、五か年計画の遂行と、これまでの行政水準を下げない予算とすることができたことに、ホッとしています。今後は、予算執行に十分留意しつつ、赤字とならないよう努めますとともに、景気が一日も早く回復することを願っています。予算の詳細については、市議会で議決後、広報でお知らせします。



宮間満寿雄

新年度予算の編成と景気の回復

宮間満寿雄

歯を大切に

8020運動

日本の高齢化は世界一のスピードで進行しています。そして年をとるにつれて、人のすべての機能は衰えていきます。歯と歯茎を中心とした口腔(くわ)機能も、例外ではありません。

総入れ歯を入れている人の歯(か)む能力(咀嚼)は、歯がすべてそろっている人の約五分の一しかないともいわれています。

誰もが老後をいすれは迎えるわけですから、「食べる」という楽しみのためには、自分の歯を一本でも多く残しておく努力を、若いうちから払うことが極めて大切です。

ある研究報告により、二十本の歯が残っていたら、食生活にあまり支障を来さずに済むといわれています。そして、平均寿命を考えた場合、一生自分の歯で噛むためには、八十歳で二十本の歯を残そうということになります。

現在、厚生省や日本歯科医師会がすすめている「8020運動」というキャンペーンがこれです。残念なことには、現在の日本人の口の中の実情は、さんたんたるもので、七十五歳以上で平均四・

八本しか歯が残っていないのです。従って、八十歳で二十本の歯を残すためには、中高年期における歯の喪失の主な原因となっている、歯槽膿漏(そうろう)の予防のために、歯茎の健康づくりに進めることが必要となってくるわけです。

八十歳で二十本の歯を残すための、途中経過で喪失限度歯数が推計されています。それにより、四十歳で三・〇本、五十歳で四・六本、六十歳で六・四本、七十歳で八・二本の喪失歯数であれば、八十歳の段階で二十本の歯が残っている(喪失歯数は十本)状態が達成できるものと考えられています。

逆に、各年齢で前述した本数よりも多くの歯を失ってしまったら、現在の歯は、現在残っている歯を失わないよう、最大限の努力を払うべきです。いすれにせよ、「8020運動」の目標達成のためには、少なくとも三十歳代からの歯槽膿漏対策が重要で、日常の正しいブラッシングの励行が不可欠です。

正しい歯磨きで歯と歯茎の健康を守り、一生自分の歯で噛めるようにしていきましょう。

(松戸歯科医師会)

この時期のお願い

引っ越しごみは計画的に

粗大ごみは電話申し込み制になっています。通常のごみ集積所に出して

粗大ごみは電話で

3月から4月にかけては、引っ越しが多くなるシーズンです。引っ越しで出るごみは、きちんと分別し、計画的に分けて出してください。

粗大ごみは電話申し込み制になっています。通常のごみ集積所に出して

粗大ごみは電話で

この時期は、申し込みが殺到しますので、早めに申し込んでください。

みんな楽しもう(フラダンス)



60歳以上の方へ

趣味の仲間待っています

老人福祉センタークラブ活動会員募集

市内五方所にある老人福祉センターでは、さまざまなお年寄りのクラブが活動中です。

新しい出会いを求めて、何か始めてみてはいかがでしょうか。

常盤平老人福祉センター

☎86-0201番

矢切老人福祉センター

☎68-1508番

Table with 4 columns: Club, Members, Activity Day, Time. Lists various clubs like Book Club, Folk Dance, etc.

Table with 4 columns: Club, Members, Activity Day, Time. Lists clubs like Karaoke, Ballroom, etc.

えだまめ

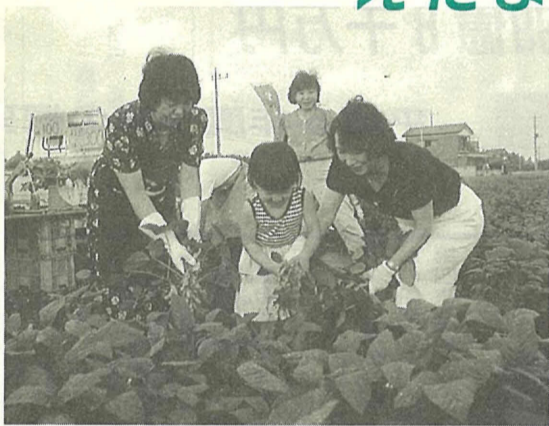

取りたての味を楽しめます

農園オーナー募集

生育状況を見ながら、自分で収穫体験できる、えだまめ農園オーナーを募集します。

小金原老人福祉センター

☎44-8270番

☎3月9日(火)から、直接小金原老人福祉センターへ

Table with 4 columns: Club, Members, Activity Day, Time. Lists clubs like Calligraphy, Knitting, etc.



常盤平4丁目 沢田 きみ子さん

健康づくりを兼ね、8年前からフラダンスを始めました。

市役所へお越しの方へ 3月は駐車場が特に混雑します。

確定申告はお済みですか

申告期限：所得税・贈与税 3月15日(月)、個人事業者の消費税 3月31日(水)

みんなで緑を守り育てよう

3～5月は全国緑化キャンペーンの期間です。生活に潤いを与えてくれる緑を守るため、緑の羽根募金や「緑と水の森林基金」にご協力ください。



市内に残る緑を大切に

障害者に理解を

心のふれあいを大切に

市民会館

期日	内容	開演時間
3/7(日)	英語劇「マウストラップ」 ☆	15:00
13(土)	日本体力振興会スタジオ9ダンス発表会	17:00
14(日)	東郷合唱団「はるがせ」カドコンサート ☆	14:30
16(火)	葵舞踊祭り松戸会	11:00
17(水)	市立松戸高校吹奏学部定期演奏会	18:00
19(金)	県立松戸東高校吹奏楽部定期演奏会	17:30
20(土)	松戸市音楽協会吹奏楽演奏会 ☆	15:30
21(日)	県立小金高校吹奏楽部定期演奏会	16:00
23(火)	二松学舎大学付属沼南高校吹奏楽部定期演奏会	17:00
27(土)	県立鎌ヶ谷高校吹奏楽部定期演奏会	15:30
28(日)	県民芸術劇場地方公演「永遠のスクリーンミュージック」☆	14:00
30(火)	春休み子ども映画大会	10:00-14:00

* 月曜日は休館。☆印のついている催し物は有料です。
☎市民会館 ☎68-1237~9番

市民劇場

期日	内容	開演時間
3/6(土)	ピアノリサイタル ☆	19:00
7(日)	倫理文化講演会 ☆	15:50
12(金)	福祉講演会'93	13:30
13(土)	チモヘーワ・ピアノリサイタル ☆	17:30
14(日)	ピアノ発表会	14:00
18(木)	健康カラオケ	18:30
19(金)	親子平和映画鑑賞会	14:00
20(土)	ピアノ発表会	13:00
21(日)	夢弦の会ギターアンサンブル	14:00
24(水)	神野 明 ピアノコンサート ☆	18:30
26(金)	ピアノ・バイオリン発表会	13:00
27(土)	県立鎌ヶ谷高校定期演奏会 春の小川ピアノ教室発表会	14:00 18:15
28(日)	ファンタスティックコンサート	10:45
31(火)	バイオリン発表会	14:00

* 月曜日は休館。☆印のついている催し物は有料です。開演時間が変わることがあります。
☎市民劇場 ☎68-0070番

松戸駅市民ギャラリー

期間	3/6(土)~19(金)	3/20(祝)~4/2(金)	4/3(土)~16(金)
東	パステル画と切り絵二人展	小林恵美 ハンドニットグループ展	土曜スケッチサークル展
西	墨絵りんどうの会作品展	柴 清乃 造形美術浮彫画展	翠書道会書作展

☎社会教育課成人教育係 ☎66-7462番

文化ホール

期間	内容
3/7(日)まで	松戸市書道展覧会
3/9(火)~14(日)	明第一地区子ども作品展
16(火)~21(日)	月影会日本画展
23(火)~28(日)	松戸水彩画展

* 月曜日は休館。
開館時間…午前10時~午後6時
☎文化ホール ☎67-7810番

おはなしキャラバン

期日	時間	費用	対象	会場
3/5(金)		無料	3歳~10歳	二十世紀が丘市民センター
10(水)	午後3時~4時			図書館本館
11(木)				八柱市民センター
12(金)				八ヶ崎市民センター
13(土)	午前10時30分~11時30分			新松戸市民センター

でんわおはなしキャラバン ☎63-9999番
☎市立図書館 ☎65-5115番

戸定歴史館

期間	内容
3/28日まで	通常展示(1867年のパリ万博中心に)

* 月曜日は休館。入館時間…午前9時30分~午後4時30分。入館料…大人51円・小中学生20円
☎戸定歴史館 ☎62-2050番

野鳥の写真コンクール 入選者発表

力作ぞろいの16点



金賞「光と陰」(阿南さん・カラー)

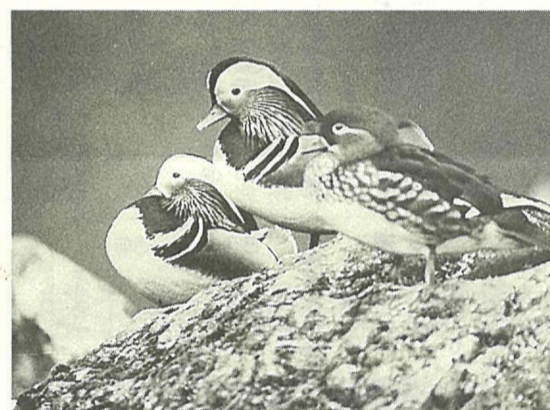

銀賞「仲よし」(桑野さん・カラー)

今年で二十二回目を迎えた「野鳥の写真コンクール」(まつど街と水辺の緑化基金主催)の結果をお知らせします。

毎年、応募作品が増え、レベルの高さは相当なもの。今年も、昨年の倍近い百十三点の応募がありました。厳正な審査の結果、見事金賞に輝いたのは、猪苗代湖で朝もやのオオハクチョウを撮った、阿南考浩さんの「光と陰」。

正一・山崎幸二(入選) 山本栄治・相馬利雄・篠田聡・篠田豊・篠宮利夫・野澤勝英・岸川憲司・青柳善之助(ほのぼの賞) 萩原清司・門田幸夫・前田黎子・川嶋次男 敬称略

野鳥講演会
3月6日(土)午後1時30分~3時30分 会場新松戸市民センター1 内容野鳥の話とスライド上映 講師叶内拓哉氏
☎まつど街と水辺の緑化基金(市役所内)

野鳥観察会(狭山湖)
3月7日(日)午前8時に松戸駅東口デッキ上に集合午後2時30分に現地解散予定 持ち物筆記具・観音用具・屋敷等(防寒対策は十分に)
☎まつど街と水辺の緑化基金(市役所内)



銅賞「宣言(テリトリーソング)」(佐藤さん・カラー)



銅賞「闘(さえず)る(オオヨシキリ)」(山崎さん・カラー)



大切な命を守ろう!

交通事故に注意

今年になって、千葉県下での死亡事故件数は、全国でも三番目の状態です(2月18日現在)。次のことに気を付けましょう。

- 安全速度を守ろう
- 飲酒運転はやめよう
- シートベルトをしよう
- ☎松戸警察署 ☎69-0111
- ☎松戸警察署 ☎69-0111
- ☎松戸警察署 ☎69-0111
- ☎松戸警察署 ☎69-0111

かわいいペットは しっかり管理

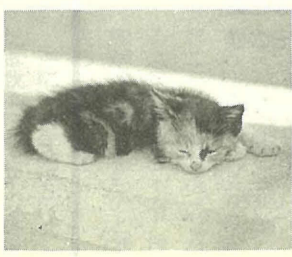

農耕地に犬・猫などを入れないで、農耕地に犬猫などが入り、農作物に大きな被害を与えています。飼い主の皆さんのご協力をお願いします。
☎農政課指導係

3S作戦(スピード・酒・シートベルト)実施中

無料法律相談
3月20日(祝)午後1時~4時
会場弁護士会館松戸支部(松戸一三三六東風園ビル3階)
☎電話で県弁護士会松戸支部 ☎66-6611番へ
☎千葉地方法務局松戸支局 ☎63-6278番

新松戸市民センターの駐車場が狭くなります
4月1日(木)から、新松戸市民センターの駐車場が狭くなります。お車のご利用は、ご遠慮ください。
☎新松戸市民センター ☎43-6500番

スポーツ

市民春休み短期スケート教室(フイギア)

3月25日(木)28日(日)、午前8時30分～10時30分(受付は午前8時から) 会場 新松戸スターランド 対象 市内在住または在勤の小学生以上百五十人 費用四千円

※参加費は前日までに郵送または直接納入を。ズボンと靴下・手袋を用意。

北小金駅から午前8時発の無料送迎バスを運行。

☎電話またはFAXで、松戸市スケート連盟事務局(松戸市二ツ木三番地・新松戸スターランド内) ☎41-2121番、FAX46-7123番へ

在勤の初心者百人(申し込み多数の場合は抽選) 費用七千円(保険料含む)

3月15日(月)までに、往復ハガキに住所・氏名・電話番号を記入し、〒270松戸市小金原一丁目一松戸市テニス協会平木皓式(☎48-6784番)へ

グラウンドゴルフ教室

3月21日(日)午前9時～正午 会場新松戸西小学校庭 対象一般市民 費用無料

☎当日現地

☎松戸市野球協会・高野 ☎41-9643番

野球ルール・審判実技講習会

3月21日(日)午前9時～午後5時 会場運動公園武道館会議室・野球場 費用二千円(昼食付き) 対象一般市民と協会審判員

☎当日会場

☎松戸市野球協会・高野 ☎41-9643番

初心者テニス教室

4月2日～5月28日の毎週土曜日(全八回)、午前8時～9時45分 会場中央公園庭球場 対象市内在住



チャンネル

※タイトルが色刷りのものは、市主催の催し物です。

人口と世帯 (2月1日現在)

○人口	462,160人	(+7)	()は前月比
男	235,197人	(-46)	
女	226,963人	(+53)	
○世帯	169,096	(+16)	

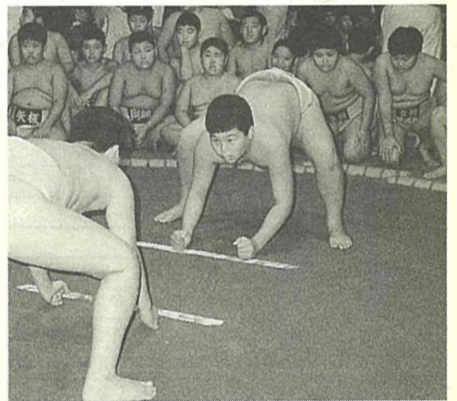

昨年10月11日、立川市で行われた第9回全国少年親善相撲立川大会で、中村佳史君(柿ノ木台小学校)が、小学5年生の部で3位入賞を果たしました

東部スポーツパーク野球場利用チームの登録を受け付けます

3月5日(金)から、東部スポーツパークで受け付けます。

チーム名・代表者とメンバーの住所・氏名・年齢・勤務先を登録してください(登録は年度ごと)。

土・日曜日、祝日の貸し出しについては、利用者が多いため抽選になります。

この場合、市内在住・在勤の人が六割以上のチームに限られます。

野球場が利用できる期間は4月1日(木)から11月30日(火)の間です。

☎東部スポーツパーク ☎91-0944番

弓道教室

4月4日～25日、5月1日・8日・9日の各土・日曜日(全十回)、土曜日は午後2時～4時、日曜日は午前10時～正午 会場運動公園弓道場 対象二十～四十歳の市民三十人 費用無料

☎3月25日(木)必着で、往復ハガキに住所・氏名・年齢・電話番号・教室名を記入し、〒271松戸市上本郷四四三四運動公園内スポーツ課(☎63-9241番)へ

療育相談

3月11日(木)午後1時～1時30分 会場松戸保健所 対象乳児の股関節脱臼・検診未受診者および整形外科領域の診察・相談等を希望する十八歳未満の人(乳児は母子手帳を持参)

☎電話で松戸保健所保健指導課 ☎61-2121番へ



真剣に的を狙います

すばるの会(油絵)

日曜日午後1時～4時 会場八柱市民センター 費用五千元(入会金千円) 関柴山 ☎85-2947番

サークル

ソフトテニススポーツ少年団

4月～11月の日曜日、午前8時～10時 会場①栗ヶ沢公園②金ヶ作公園の各庭球場 対象小学四年～六年生 費用年九千五百円

☎3月7日(日)午前10時から 会場明市民センター 費用月三千元(入会金なし) 関平川 ☎62-9348番

東葛混声合唱団

土曜日(月二回)午後6時～9時 会場市民会館 費用月千五百円(入会金千円) 関中島 ☎45-4893番

混声合唱団リシリーズ

土曜日午前10時～正午 会場明市民センター 費用月三千元(入会金なし) 関平川 ☎62-9348番

常盤平女声合唱団

火曜日午前10時～正午 会場常盤平市民センター 費用月三千元(入会金千円) 関岩佐 ☎88-4379番

大極拳・少林拳

日曜日午後3時～6時 会場馬橋市民センター 費用月三千元(入会金千円) 関熊沢 ☎41-9425番

卓球・グリーンクラブ

火曜・木曜日午後1時～3時 会場運動公園卓球室 (夜間のみ) 関綿貫 ☎87-3465番

さつき会(健康体操)

火曜・金曜日午後1時～2時30分 会場運動公園小体育室 定員家庭婦人三十人 費用月二千元(入会金千円) 関内田 ☎67-7794番

あきら社交ダンスサークル

火曜日午後7時～9時 会場検台市民センター(3月まで)、明市民センター(4月以降) 費用月二千五百円(入会金二千円) 関野崎 ☎62-4650番

松戸中国語学習会

木曜日午後7時～9時 会場市民会館 費用月三千元(テキスト代千五百円) 関赤坂 ☎41-9735番

ポピュラー歌謡サークル四季

木曜または金曜日(月三回)午後6時30分～8時30分 会場青少年会館 費用月二千五百円(入会金なし) 関村上 ☎42-2370番

愛の献血

☎健康管理課業務係

期日	会場	時間	主催
3/7(日)	西友常盤平店前	午前10時～午後4時	松戸中央ライオンズクラブ
8月	伊勢丹松戸店前		松戸市
13(土)	イトーヨーカ堂八柱店入口前		松戸南ライオンズクラブ

乳幼児医療費の支給手続きはお済みですか

対象市内に住所がある、小学校就学前の児童で、保護者が社会保険各法に定められた被保険者か被保護者であり、本人が継続して十日間以上入院したとき 給付内容健康保険法による費用から、保険給付と家族療養付加金など、世帯の所得税に応じた自己負担額を控除した額

☎健康管理課庶務係

三歳児健康診査

3月9日(火)・16日(火) 会場松戸保健所 対象平成元年11月生まれの幼児(健康診査票を送ります)

※該当者で健康診査票が届かない場合は、ハガキでご連絡ください。

ハガキ要領

①住所
②電話番号
③幼児氏名
④幼児生年月日
⑤保護者氏名
⑥転入月日

松戸市小根本七
松戸保健所
三歳児健診係

☎松戸保健所保健指導課 ☎61-2121番

まつど 今昔写真館



市制20周年では仮装大会がありました。市役所わきでの記念写真。昭和38年(恩田さん提供)

市制施行記念の祝賀行事



市制10周年を祝って松戸駅前には平和の像が建てられました。昭和28年

昭和18年4月1日に松戸市が誕生して、今年でちょうど50周年。1年間を通じてさまざまな祝賀行事が行われています。

これまでも5周年、10周年、20周年など節目の年に祝賀行事が行われました。その様子を紹介します。

※平成3年4月から掲載してきました松戸今昔写真館は、今回をもって終了いたします。貴重な写真のご提供ありがとうございました。

情報

ご参加ください



催し物

松戸市吹奏楽コンサート
3月20日(祝)午後3時開演
会場 市民会館 費用 前売り
一般五百円、中学生以下三
百円(当日券もあり) 内容
アルメニアダンス・パ
ート1、ウエストサイドス
ト1、メドレーほか
☎電話で松戸市音楽協会事
務局・高橋 ☎68-2714
番へ

松戸シティフィルハーモ
ニー管弦楽団メンバーに
よる室内楽

3月14日(日)午後3時開演
会場 検台市民センター 費
用 無料 内容 弦楽四重奏、
木管五重奏など
☎池上 ☎48-8390番

詩の朗読・童謡コンサー
ト・切り絵展
3月21日(日)午後1時〜3
時 会場 手賀沼親水広場
費用 無料 定員 先着二百人
☎手賀沼親水広場 ☎047
1-84-0555番

神野明ピアノコンサート
3月24日(水)午後6時30分
開演 会場 市民劇場 費用
三千円 内容 バロック、古
典音楽
☎大谷 ☎62-3775番

春の盆栽展
3月13日(土)・14日(日)午前
9時〜午後5時 会場 常盤
平市民センター 費用 無料
内容 各種盆栽の展示
☎(社)日本盆栽協会松戸支部・
真嶋 ☎87-1019番

「世界平和都市宣言事業」
春の親子平和映画鑑賞会
3月19日(金)午後2時〜4
時17分(1時30分開場) 会
場 市民劇場 費用 無料 内
容 平和アニメ「樺太犬ゴ
ン・母をさがせ」「魔女の宅
急便」 定員 先着三百人 当
日会場では着順に入場・事
前の申し込みは不要
☎総務部庶務課庶務係

松戸史談会「流山の文化
財史跡探訪」
3月14日(日)午前10時(雨
天時は21日(日)に延期) 常盤
線南柏駅西口に集合 費用
三百円(資料代) 昼食は持
参のこと 内容 流山七福神
のうち、野々下・駒木諏訪
神社周辺を探訪、徒歩八時
程度、約五時間半(休憩を
含む)
☎神尾 ☎41-2458番

福祉講演会 '93「ボラン
ティア活動の新しい風」
3月12日(金)午後1時(開
場)〜3時30分 会場 市民
劇場 講師 (社)大阪ボラン
ティア協会事務局長・早瀬昇
氏 対象 ボランティア活動
をしている人、関心のある
人 費用 無料
☎(社)福祉協議会地域福祉
係 ☎68-0503番

福祉ワーク講習会
3月13日(土)午後1時〜5
時 会場 ホテルサンガーデ
ン柏 費用 無料 対象 福祉
施設への就業希望者 内容
福祉職場についての説明・
相談など
☎(県)福祉協議会福祉人
材情報センター ☎043-248-
1294番

「虹をかけよう、この街
に」東葛合唱団はるかぜ
セカンドコンサート
3月14日(日)午後2時30分
開演 会場 市民会館 費用
大人千三百円、中学生八百
円、小学生五百円(当日は、
各二百円増し) 内容 合唱
とミュージカル
☎石林 ☎63-1555番

春休みにも映画大会
3月30日(火)午前10時〜正
時 会場 常盤平市民センター

母と子のクッキング教室
3月26日(金)午前10時〜午
後2時 会場 市民会館料理
教室 対象 小学校三年生以
上の母と子(男の子歓迎)
定員 先着二十組四十人 持
ち物 エプロン・三角布・ふ
きん二枚・筆記用具 費用
無料
☎電話で健康管理課松戸方
面保健室へ

講座・講演

青年講座「ボランティア体験講座」
対象 十六歳〜二十五歳の
男女 定員 先着十五人 費
用 無料
☎(社)福祉協議会地域福祉
係 ☎68-0503番

日時	会場	内容
3/26(金) 午前10時 〜午後4時	市民劇場	・オリエンテーション ・講演「ボランティアとは」 淑徳大学教授 足立 敬氏
27(土) 午前10時 〜午後2時	市内	・車いすで、自市内各所を まわる
29(月) 午前9時30 分〜午後 4時30分	緑風園 婦人会館	・施設見学 ・ボランティア体験 ・職員の体験談など ・講座のまとめ

午と午後2時〜4時 会場
市民会館 内容 トンデケマ
ン「ドラゴンクエスト伝説」
ドラエモン、ラムネ40「迷
つて迷ってホラミッド」
対象 小・中学生と保護者、各
回先着千二百人 費用 無料
☎(社)福祉協議会
健康カラオケコンテスト
3月18日(水)午後6時開場
会場 市民劇場 費用 無料
内容 歌唱指導とコンテスト
☎健康カラオケ普及会・富
永 ☎41-3623番

文化講演会「絵を見る楽
しみ」
3月21日(日)午後2時〜4
時 会場 矢切公民館 講師
川村記念美術館・浅野定快
氏 定員 先着百七十人 費
用 無料
☎電話で矢切公民館 ☎68
-1214番へ

ともしび読書会

3月18日(水)午前10時〜正
午 会場 婦人会館 テキス
トスタンダード著「赤と黒」
費用 七百円(初めての人は
無料)
☎電話で唐沢 ☎63-334
1番へ

図書館市民講座
「子どもの本を読む会」
3月24日(水)午前10時〜正
午 会場 婦人会館 内容 児
童文学・自作を語る 児童
文学作家・宮川ひろ氏 定
員 先着七十人 費用 無料
☎電話で市立図書館 ☎65-
5115番へ

倫理文化講演会

3月7日(日)午後1時30分
〜3時30分 会場 市民劇場
費用 五百円 内容 「豊かさ
へのアプローチ」心のゆ
とりを求めて
☎(社)倫理研究所東葛支所・
長島 ☎63-6910番

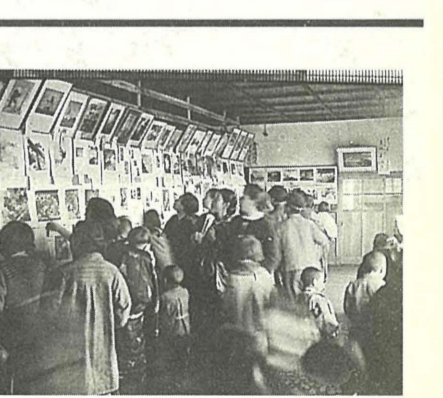

市制50周年を祝って開かれた写真
展。昭和23年

再生自転車販売
受付日時 3月19日(金)午前
9時〜午後3時、20日(土)午
前9時〜11時 抽選・販売
日時 3月20日(土)午前11時か
ら 台数・価格四十台、一台
七千円〜一万二千元 会場
生きがい福祉センター(金ヶ
作二七〜四)五香駅東口
から新栄成バス「小新山行
き」または「柏陵高校行き」
で、新栄町入口下車(五香
駅午前9時21分・30分、10時
駅午前9時21分・30分、10時
駅)

お知らせ

4分発があります
※抽選日(当日(20日)は、五
香駅東口午前10時20分発
の事業団マイクロスバスを
運行します(迎いのみ)。
駐車場がありませんので、
車での来場はご遠慮くだ
さい。
☎(社)生きがい福祉事業団 ☎
84-3191番

母子家庭巡回相談会
母子相談員・母子福祉推
進員・福祉事務所職員が、
母子家庭の諸問題について
相談にあたります。
3月17日(水)午後1時30分
〜3時30分 会場 六実支所
☎福祉事務所母子福祉係

千葉県生誕百二十周年記
念合唱コンサートの合唱
団員・ソリストを募集
演奏会日時 7月11日(日)午
後2時開演 会場 県文化会
館 内容 モーツァルト戴冠
式ミサ 募集人数 ソリスト
ソプラノ、アルト、テノー
ル、バス各一人 合唱団員
各パート二十五人(ソリ
ストはオーディションが有
ります)
☎3月10日(水)までに、所定
の応募用紙で〒260千葉市中
央区中央四一三二八県
教育庁文化課千葉県生誕百
二十周年記念コンサート係
(☎043-2314127番)
へ郵送

市役所・支所
連絡先
●市役所(66)1111
●常盤平支所(87)2131
●小金支所(41)5101
●小金原支所(44)4151
●六実支所(85)0113
●馬橋支所(45)2131
●新松戸支所(43)5111
●矢切支所(62)3181
●東部支所(92)3061

救急医療体制
健康保険証を忘れずに
◆テレホン案内サービス……………☎66-0010番
平日・午後5時〜翌朝午前9時
休日と土曜日・午前9時〜翌朝午前9時
◆夜間急病診療所……………☎68-3756番
衛生会館内・毎日午後8時〜午後11時
◆休日土曜日夜間歯科診療所……………☎65-3430番
衛生会館内・午後8時〜11時

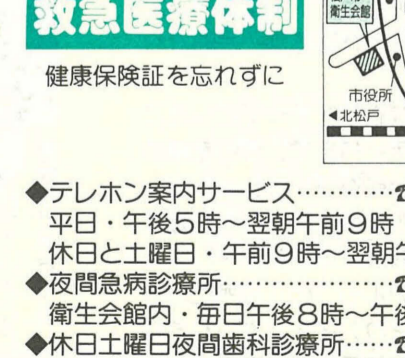

市制30周年の式典。昭和48年

この数なあに? "40,433"

松戸町・高木村・馬橋村の一町二村が合併し、松戸市が誕生したのは昭和18年4月1日のこと。市制の施行を県に働きかける際、「都市的施設を整備し、生活環境をよくする」ことを目指す、とうたいました。

太平洋戦争の最中のため、松戸市誕生を祝つての派手な催し物は行われませんでした。当時の市民は輝く未来に思いを寄せ、松戸市の誕生を心から祝福していたようです。

当時の人口は「四万四百三十三人」。農業中心の市としての出発でした。

そして今年、平成5年4月1日、松戸市は市制施行五十周年を迎えます。

人口は四十六万人を超え、当時の十一倍にもなりました。今や、県下三番目全国でも二十六番目の人口規模を誇る、大都市です。

市制施行当時の目標も、達成されつつあります。

松戸市の五十回目のバースデイ、市民の皆さんと一緒に祝いしたいですね。

※このコラムは今回で終了します。

琵琶は日本で一千年もの歴史を持つという。平家物語などの戦記ものの弾き語りというイメージはあるが、現代ではあまりなじみのない楽器といえよう。

坂田美子さんが琵琶と出会ったのは十三歳の時。三味線を趣味としていた両親の勧めで、近所に住む薩摩琵琶奏者に付いて習い始めた。高校を卒業したころには、演奏家として立つ決心をしていたというから、琵琶との出会いは運命的だったといえよう。

琵琶のおもしろいところは「弦を押さえる左手の力加減で音をつくり出すことができる」といふこと。

「平家物語」などの古典ものだけでなく、新しい「語り」の世界を追求している坂田さんは、現代のことは「語り」を創作し、伴奏を付けた「かぐや姫」「夕鶴」などの新作を次々と発表してきた。

薩摩琵琶奏者

坂田 美子さん



また、伴奏楽器としてだけでなく、琵琶の持つ楽器としての可能性も探る。尺八・琴などの和楽器のほか、洋楽器と合わせての演奏活動にも意欲的だ。

国内はもとより、海外でも多くの演奏経験を持つ。

「琵琶っていつと暗いって言われますが、外国ではそんな先入観もなく、自然に受け入れられているようです。」

松戸には結婚を機に移り住んで、もう五年になる。尺八奏者の夫は、古典の音を

(古ヶ崎在住)

今を弾き語る

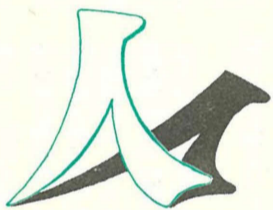

スナップ ショット

あなたの撮ったスナップ写真(街の話題・身近な出来事など)をお寄せください。採用の方には記念品を差し上げます。

岡広報課

児童と高齢者とのふれあい会

歌って遊んで楽しかったね



最後にプレゼントを交換して別れを惜しまました



八ヶ崎小学校2年 関 真由美さん

2月19日、馬橋東市民センターで、馬橋地区のひとり暮らしのお年寄りと、八ヶ崎小学校2年生が参加しての交流会が開かれました。子供たちの劇や合奏、みんな一緒になってのお手玉やおはじき遊びなどで、楽しいひとときを過ごしました。

会を主催した馬橋福祉ネットワーク推進委員会の飯沼会長は、「参加した皆さんに喜んでいただけよう。この会は今回で2回目ですが、今後も続けていきたいですね」と、話していました。

劇を見てもうったり、みんなで遊んだりしてとても楽しかった。またいつかおじいちゃんおばあちゃんたちと一緒に遊べたらいいなと思います。

アイデアと愛情あふれる作品に拍手



モデルは制作者本人や家族・知人など。小さなモデルも登場して、会場はなごやかな雰囲気に包まれていました

手づくりファッションコンテスト
——生涯学習フェスティバル in 東葛飾——



週休2日制が定着しつつあり、余暇の有意義な過ごし方が大きな関心事になっている今、生涯学習の素晴らしさを見つけようと、2月13日市民会館で「生涯学習フェスティバル in 東葛飾」が開かれました。

身近な衣服をテーマにしたこのフェスティバルで、注目を集めたのは手づくりファッションコンテスト。小学校6年生から73歳までの参加者は、ふだん着・リフォーム・パルックの3部門に分かれ、それぞれアイデアあふれる楽しい作品を披露。会場からは大きな拍手が起こっていました。

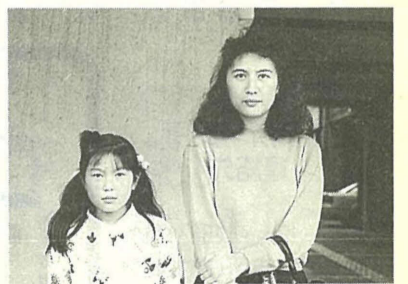

根本 守屋 美佐江さん
美 香ちゃん
とても楽しいファッションショーでした。
私も以前、服飾関係の仕事をしていましたので、今日は素晴らしい作品をたくさん見せていただき、制作意欲がかきたてられました。