



問い合わせ先
8月12日(火)までは
臨時電話☎366-3369へ
それ以降は市民課☎366-7340
または各支所へ

住基カードによるサービス
①住民票の写しの広域交付
自分の住民票の写しが全国どこ
の市区町村でも取れるようになります。

②転入・転出の特例
転出する場合、転入および転出
する市区町村に届出をしまし
たが、転入する市区町村のみの届
出で済みます(ただし、一定事項
を記入した転出届を郵送で行う必
要があります)。

③身分証明書とし
ての利用
住基カードは、写
真付きのものとして写真
なしのものがあり、
写真付きカードは身
分証明書としても利
用できます。

昨年8月に始まった住民基本台帳ネットワークシステム一次稼働では、各市区町村の住民基本台帳ネットワーク化を図りました。都道府県や指定情報処理機関において、住民票の情報のうち四情報(氏名・生年月日・性別・住所)と住民票コードおよびこれらの変更情報保有すること、全国共通の本人確認が可能となりました。一次稼働により、例えば、パスポートの交付を受ける際の住民票の写しが必要となり、また、恩給・共済年金を受給している人は、年一回の現況届が廃止されました。今後、国民年金、厚生年金等にも適用される予定です。

住基ネット二次稼働(8月25日から)では、希望により住民基本台帳カード(「住基カード」)が交付されます。手数料は五百円です。

8/25 住基ネット二次稼働 住民基本台帳カードの交付

住基カードを希望する人は

市民課と各支所(八カ所)でカード交付の申請を受け付けます。申請に必要なものは、左記「住民基本台帳カード申請ガイド」を参照してください。

※住基ネット二次サービス(住民票の広域交付・転入転出の特例・住基カード)等の詳細についてはお問い合わせください。

住基カードによる今後のサービス

①都道府県知事が個人を証明するサービスに利用でき、自宅や職場から、行政手続きができるようになります。

②将来は、市区町村の条例で規定する独自のサービスに利用できます。

住民基本台帳カード申請ガイド(住基カードの交付方法)

手続きにくる人	持ってくるもの	住民基本台帳カードが交付されるまで
本人 (身分証明あり)	①印鑑 ②写真(写真付きカードを希望の場合) ③本人であることを確認できるもの(パスポート、運転免許証その他官公署が発行した免許証・許可証または証明書で本人の写真が添付されたもの)	交付申請者本人がパスワード入力⇒交付 ご注意…現在、即日処理ができるように準備をしていますが、2次稼働当初は相当の混雑も予想され、場合によっては後日、文書で交付の通知をさせていただきます。
本人 (身分証明なし)	①印鑑 ②写真(写真付きカードを希望の場合) ※本人であることを確認するための聞き取りをさせていただきます。	申請者に文書で照会しますので、回答書をお持ちになり市民課・支所へ⇒交付申請者本人がパスワード入力⇒交付

写真付きでないカード

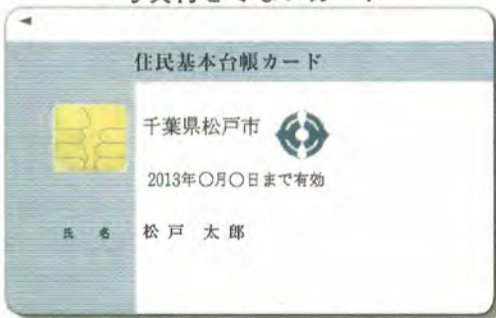

写真付きカード

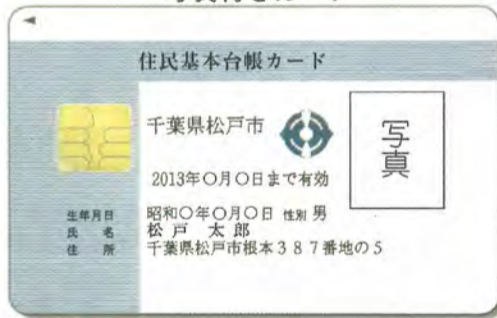

個人情報保護対策は?

①保有する情報や利用目的を法律で限定：情報提供を受ける国の行政機関等の範囲や利用目的を法律で具体的に限定しています。また、提供された情報を目的外利用することを禁止しています。

②住民票コードは利用を限定：民間部門が住民票コードを利用することは法律で禁止されています。また、行政機関が住民票コードを利用することも法律により具体的に限定しています。

③セキュリティ対策：
●専用回線の利用とデータの暗号化のほか各種の安全対策を講じています。
●操作する職員も限定され、さらに操作者識別カードやパスワードによる確認を行います。
●万一の場合は、「緊急時対応計画」に基づき、ネットワークの運営を停止するなど、個人情報保護を最優先した運営を行います。

住基カードQ&A

Q: 住基カードはいついつに利用するのですか。
A: 当面は、①「広域住民票の写しの交付」②「転入・転出の特例」③「身分証明書」として利用できます。ただし、①については、住基カードがなくても、本人の身分を証明する「運転免許証」、「パスポート」等があれば、交付を受けることができます。

Q: 住基カードは、誰でも持たなければならないのですか。
A: 希望する人の申請により交付します。

Q: 住基カードは必要であれば、だれでも取得できるのですか。
A: 市内にお住まいなら、子供から大人まで、誰でも取得できます。

Q: 住基カードの手数料はいくらですか。
A: 五百円です。

Q: 住基カードの有効期限はありますか。
A: 交付日から十年です。

Q: 住基カードが紛失・盗難などにあつたときはどうしたらいいのですか。
A: 市民課・支所に電話で、または窓口へ直接ご連絡ください。

Q: 住基カードを取得した人が、市外に引越した場合は、カードはどうなるのですか。
A: 交付地または引越し先の市町村へお返しください。

Q: 写真はなんでもいいのですか。
A: 無帽・正面・無背景で申請前六月以内に撮影したもの、大きさは縦四・五センチ、横三・五センチのものです。

原爆投下日には慰霊と平和の祈りを
昭和20年8月6日午前8時15分広島に、9日午前11時2分長崎に原子爆弾が投下されてから、今年で五十八年になります。原爆により亡くなられた方のごめい福と世界の平和を祈り、6日、9日は各職場や家庭で、一分間の黙とうをしましょう。

図総務企画本部総務課☎366・7305



8月は「道路ふれあい月間」です

国土交通省では、道路とふれあい、道路の役割や重要性を再認識していただくために、毎年8月1日から31日までの一カ月間を「道路ふれあい月間」と定め、啓発活動を実施しています。

道路維持課 ☎366・7358

迷惑行為、改善しましょう！

道路を、「みんながやっているから私も」と安易な気持ちで使用していませんか？個人で道路を使用することは、道路法、道路交通法により認められていません。

左のイラストは市内をよく見かける光景を示したものです。こうした状況では、お年寄りや体の不自由な人の通行が妨げられ、危険が生じることも考えられます。誰もが毎日使う道路だからこ



そ、皆さん一人ひとりの協力が必要です。

ガードレールなどの破損をみつけたら一報を

道路には、皆さんの安全でスムーズな通行を守る施設として、ガードレール・カーブミラー・標識・街路灯などが整備されています。これら市民の財産である施設に対して、最近当て逃げやいたずらなどによる破損が多くなっています。

そのまま放置すると重大な事故につながる危険性があります。もし、当て逃げや破損箇所を見つけた場合は、市役所へご連絡ください。

民有地の適正な管理を

農地や駐車場などの民有地から、道路(側溝を含む)へ土砂などが流出したり、樹木が道路へ覆いか

ぶさっているときは、良好な道路環境を維持するためにすぐに除去してください。

道路上空に突出した看板・日よけの届出を忘れずに！

道路の上空に突出した看板・日よけ等を設置する場合は、左のイラストに示した設置基準に従い、道路占用の許可が必要です。

新規に設置される人、まだ申請されていない人は道路維持課で手続きをしてください。なお、道路使用の対価として占用料(※)が必要となります。

※占用料=単価×面積
 <道路占用料単価>
 看板…占用面積1㎡につき年間8,500円(注)
 日よけ…占用面積1㎡につき年間2,080円
 (注)看板については占用面積の25%が減免されます。

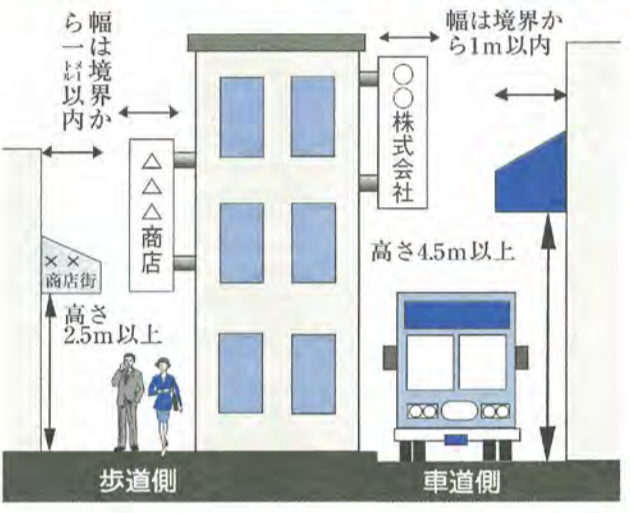

公園緑地課白井聖地公園係 ☎366・7380

白井聖地公園行き臨時バスを運行します
 運行日 8月13日(水)・14日(木)・15日(金)・16日(土) 運行区間 新京成五香駅西口～白井聖地公園 停留所 新京成五香駅西口・六高台病院・六実駅入口・白井聖地公園(終点) 乗車運賃(片道) 大人六百円・子ども三百円 運行時刻表のとおり(片道約四十分)
 ※全区間同一料金
 ※座席数が限られていますので、座れない場合があります。
 ※乗車人員に達しますと、乗車をお断りする場合があります。
 ※バスの運行に伴い白井聖地公園外周道路の一部が駐車禁止となりますので、ご協力をお願いします。

白井聖地公園行き臨時バス時刻表

白井聖地公園行き			五香駅行き			
時	五香駅西口発	六高台病院	六実駅入口	時	白井聖地公園発	
8	※00	30	※05	35	8	
9					9	※30
10	50	55			10	10
11			00		11	
12					12	30
13	10	15	20		13	
14					14	50

※印のバスは、13日(水)のみ運行します。

道路ふれあい月間 イベント開催

8月21日(木)・22日(金)午前10時～午後4時(雨天決行) 会場 松戸駅西口デッキ(予定) 内容 道路の歴史や、首都国道事務所での道路整備事業等についてのパネル展示、および松戸市内の写真展、クイズ、アンケート
 首都国道事務所工務課 ☎362・4114



9月定例会市議会開催予定

期日	会議予定	主な内容
9/ 3(水)	招集日・本会議	議案説明
4(木)		
5(金)		
8(月)	本会議	一般質問
9(火)		
10(水)	予備日	
11(木)	常任委員会	議案等の審査
12(金)		
16(火)		
17(水)	決算審査特別委員会	平成14年度各会計決算認定審査
18(木)		
19(金)		
24(水)	本会議	議案等の議決

平成15年松戸市議会9月定例会は、9月3日(水)から24日(水)まで開催される予定です。請願・陳情は、8月25日(月)の正午までに提出してください。なお、提出に際しては、趣旨を簡潔に記載してください。
 予備日にも本会議(一般質問)が開催される場合がありますので、傍聴される際は、日程をあらかじめ確認してください。また、9月11日(水)・12日(木)に開催される常任委員会の開催時間については、9月3日(水)以降にお問い合わせください。
 園市議会事務局議事課 ☎366-7382

歯を大切に

歯丈夫、胃丈夫、大丈夫 健康で明るい未来のために

今回は口腔がんの治療法について説明したいと思います。

口腔内のがん、あるいはがんと思われる症状が見つかった場合、その後の検査・治療は設備と人手のある「口腔外科」、「歯科口腔外科」のある病院に入院して行います。

主な治療法は、手術療法・放射線療法・化学療法があり、これらを単独あるいは併用して行われます。部位、病期、浸潤の程度などにより治療の方法はさまざまです。

手術は、病巣の部位、浸潤傾向により、下顎・上顎・舌などを、部分切除・全切除・半側切除・両側切除などが行われます。頸部リンパ節に転移が認められる場合は、頸部郭清術を行い、病巣とリンパ節を一塊として切除をする根治手術が行われます。

このような手術をすると顎骨や舌に欠損する部位が生じますので二次的に皮弁や筋皮弁、自家骨移植などによる再建術を行います。

手術後は義歯、義顎、または近年はインプラント(人工歯根)などを用いて補綴処置を行うことで治療後のQOL(生活の質)の向上を図ります。また、最近ではレーザーを用いた腫瘍減量術も試みられています。

放射線療法は舌や頬粘膜に発生するがん、高齢者、合併疾患などの要因で手術不能例、形態や機能の保存が強く望まれる症例などに用いられます。口腔がんは多くの場合術前に、小線源による組織内照射やライナック等による外照射が行われます。化学療法は補助的な治療法として用いられることが多く、主に術前、術後の転移予防や放射線感受性を高める目的で投与されることが多い傾向にあります。

口腔がんのこの最近の治療成績は四割以下で転移の無い場合は、ほぼ九割ほどの五年生存率と言われています。しかし高度に浸潤していたり、転移が認められる場合にはその五年生存率は五割程度であり、このことから早期発見、早期治療が重要であることは言うまでもありません。

(松戸歯科医師会)

千葉県から 旧軍毒ガス弾などの情報提供のお願い

最近、他県において旧軍の毒ガスなどが原因と考えられる事故や健康被害が発生しています。そこで県では、旧軍毒ガス弾などによる被災事故を防止するため、終戦時の保有・廃棄、戦後

情報提供をお願いします。 千葉県環境政策課 ☎043・223・4660 <http://www.pref.chiba.jp/SC/030804>

就職活動応援します！ 就職のための各種講座を開催

仕事と生活の両立 若者就職支援セミナー

早く正社員になりたい、仕事
が上手く見つからない、就職に
自信がない、どうも面接がうま
くないかなど、一人で悩んで
いませんか？市では、そんなあ
なたにきつと役立つ四日間の就
職スキルのフォローアップセミ
ナーを開催します。

一日目は認定キャリアアカウン
セラーによる個別職業相談、
二・三日目には「就職活動の基
礎知識」「自己PRの整理方法」
「応募書類作成ポイント」「面接
の対策」などをセミナー形式で
学習します。最終日にはフォロ
ーカウンセリングを行います。
一日目と四日目は専門相談員
による一時間程度の一対一の相
談です。その他求職就職情報の
提供も行います。

日時…9月3日(水)・4日(木)・5日(金)・8日(月)午前10時～午後5時
会場…勤労会館(松戸駅西口より徒歩3分)
対象…18～26歳程度の市内在住者で、現在フリーターで正
規採用を望む人、無職で就職活動をしている人、もしくは
就職活動しようとしている人。男女不問
定員…20人 費用…無料

8月27日(水)〔消印有効〕までに、電話またはファクスかハガキ
に住所・氏名・年齢・電話番号・応募の動機を記入して、〒271
-8588 松戸市役所商工観光課労政係(☎366-7327 FAX366-15
50)へ

就労支援パソコン教室

コース名	講座番号と実施日	申込期限 (消印有効)
D エクセル初級コース	①8/18(月)・19(火)・20(水) ②8/21(木)・22(金)・25(月) ③8/26(火)・27(水)・28(木)	8/11(月)
E ワード中級コース	①8/29(金)・9/1(月)・2(火) ②9/ 3(水)・4(木)・5(金) ③9/ 8(月)・9(火)・10(水)	8/22(金)
F エクセル中級コース	①9/11(木)・12(金)・16(火) ②9/17(水)・18(木)・19(金) ③9/22(月)・24(水)・25(木)	9/ 4(木)

時間午前9時30分～午後5時 会場トップパソコンスクール
(新松戸駅西口下車徒歩5分、駐車場はありません) 対象市
内在住の求職者で現在未就職、または失業中で、全日出席でき
る人 定員各コース120人(各講座40人) 費用1,000円(テキ
スト代)

※E・Fコースは応用編ですので、ある程度の知識が必要です。
※申し込み多数の場合は抽選になります。結果は後日通知します。
囲ハガキに、希望するコース1つと講座番号(第3希望まで)・住
所・氏名・年齢・電話番号を記入し、〒271-8588 松戸市役所
商工観光課労政係(☎366-7327)へ

雇用・能力開発機構千葉センター受託事業

パソコン講座

パソコン操作習得コース

講座名	日程
初めてのパソコン	9/4(木)・5(金)・6(土)
WORD&EXCEL基礎1	9/1(月)・2(火)・3(水) 9/11(木)・12(金)・13(土)
WORD&EXCEL基礎2	9/8(月)・9(火)・10(水) 9/24(水)・25(木)・26(金)
WORD&EXCEL活用コース	9/16(火)・17(水)・18(木)

会場…
松戸地域職業
訓練センター
(テクノ21)

時間午前9時30分～午後4時
30分 対象求職者 定員各20
人 費用無料(ただしテキスト
代実費)
8月11日(月)午前9時から、「求
職受付票」をもって窓口で受
け付け(受付開始時間に定員
を超えた場合はその場で抽選)

IT学習支援コース(パソコンを使用しての自主学习)

日程9月2日(火)・5日(金)・8日(月)・10日(水)・14日(日)・18日(木)・20日(土)・26
日(金) 時間月～金曜日=午後6時～9時、土・日曜日=午前9時30分～午後0時30
分、午後1時30分～4時30分 定員各20人 費用無料
8月15日(金)午前9時から、直接窓口または電話で受け付け(受付開始時間に
定員を超えた場合は窓口優先)
松戸地域職業訓練センター(松戸市小金原1の19の3、☎349-3200)
※受付日当日は大変込み合いますので、車でのご来場はご遠慮ください。

募集します 男女共同参画推進協議会委員

松戸市男女共同参画プランを市民の
皆さんと共に推進するため、男女共同
参画推進協議会(第3次)を設置します。
今回の協議会は、男女共同参画の理解
と行動を促進する、市民向け啓発冊子
の編集について検討するものです。

この協議会に参画していただける市
民3人を募集します。

任期は平成17年3月31日までです。

対象…男女共同参画社会の実現に関心
がある40歳以下の市民

応募…方法8月25日(月)までに、女性セ
ンターゆうまつど受付で直接、所定の
応募用紙に必要事項を記入してくださ
い。その際、「男女共同参画社会の実現
に向けて」をテーマとした1200字程度
のレポートも併せて提出してください。
※提出された書類は返却
しません

図女性センター☎364-
8778



「人権問題に関する 市民意識調査」に ご協力ください

市では、市民だれもが、かけがえ
のない人間として尊重され、生き生
きと生活できる地域社会の実現を図
るため「松戸市人権施策に関する基
本方針」に基づき人権施策を推進し
ています。

今後この基本方針に基づいて、よ
り有効で意義のある人権施策推進の
ために、18歳以上の市民3,000人を
対象として、8月20日(水)～9月15日
(金)の間に市民意識調査を行います。

調査は郵送により無記名で行わ
れ、コンピューターで処理されます
ので、皆さんの回答の内容が他人に
知られることはありません。調査票が郵送さ
れましたら、ご協力をお願いしま
す。

図市民相談課人権担当
☎366-7319



女性のための キャリア・アップセミナー

自分のキャリアアップを実現
するため、「自分を振り返り、
自分には何が必要なのか」、「ど
んな能力・知識・スキルを身に
つけるべきか」を一緒に考えて
みませんか。
日時…8月19日(火)午前10時～午
後5時

会場…女性センターゆうまつど
内容…①テーマ「これからのキ
ャリア開発の考え方」(講師岡
崎人事コンサルタント代表取締役
・岡崎洋氏)②女性管理職の
体験発表「私のキャリア形成」
対象…キャリアアップを目指す
女性勤労者
定員…先着二十人
費用…無料
囲電話またはファクスで商工観
光課労政係☎366・7327 FAX
366
・1550へ

お盆中の応急歯科診療所

8月13～16日の4日間、下表の歯科診療所を開設します。

診療日	受付時間	診療所名	所在地	電話番号
8/13(水)		長坂歯科医院	六実6-39-21	385-3788
14(木)	午前9時～	小林歯科クリニック	根本13-5	364-1616
15(金)	午後4時30分	宮本歯科医院	根本9-17	362-2876
16(土)		湯浅歯科医院	根本9-7	363-6480

※受診の際は、あらかじめ医療機関へ確認してください。
図保健福祉課管理係☎366-7482

わたしの六十周年



小森 靖子さん
松戸市子ども会育成会
連絡協議会副会長

我がまち・松戸

私は昭和18年5月に東京で生
まれました。

気持ちの上では年齢を意識し
たこともなく、毎日を過ごして
いました。ふと気づくと今年還
暦を迎えており、おかしなもの
で、何となく年齢を意識せざる
をえません。

松戸の小金清志町に移り住ん
で早や二十八年になります。東
京生まれ東京育ちのため、諸先
輩が松戸市のために貢献され
ている姿を、遠くから眺めてお
りました。



平成12年、子ども会育成会のキャンプで。雨のため、屋内で
キャンドルサービスを楽しみました。(右から2人目が筆者)

どうしても
自分さえ良け
れば、家族さ
え良ければと
いう考えに走
りがちな世相
ですが、地域
全体が少しく
も良くなるこ
とを考えて、
活動に参加し
ていただけれ
ばと願ってい
る今日この頃
です。

十年後の松
戸市がどのように発展してい
るのかを楽しみにしながら、元氣
で生活していきたいと思ってい
ます。



みんなのでつくる坂川再生事業(松戸神社周辺) きれいなになった坂川をまちの顔へ

昔の坂川は大地からの湧き水が集まり、清らかな水が流れ、生物と川、そして人々の生活が共存していました。

昭和四十年代に人口が急増し、生活排水や工場排水などにより川は汚れ、洪水を防ぐためコンクリート護岸となり、人々の生活は守られましたが、汚れてしまった川とのかかわりは無くなってしまいました。

しかし、近年の水質改善計画による下水道の普及、河川浄化施設の整備、家庭でできる浄化対策等の取り組みにより、川はよみがえり、鯉や小魚がたくさん泳ぐ姿が見られるようになりました。

現在、千葉県が事業主体で行っている坂川再生事業が進んで

いくと、坂川が街の貴重な水辺として、潤いや、ゆとりを与えてくれる川に生まれ変わります。

主な事業内容は、ゆったりと歩ける川沿いの道や生物に配慮した河岸の整備、水辺に近づける工夫、木漏れ日を演出する植樹、レンガ橋の保存などです。

坂川再生事業はこれから約十年の歳月を要します。よりよい坂川にするため、地域の市民による「坂川とまちづくり市民の会」(鈴木正家会長)が設立され、市民、県、市で連携を図りながら事業が進められています。

今回は、坂川の過去、現在、将来の姿をご案内します。
千葉県東葛飾土木事務所 ☎ 5136、市河川清流課 ☎ 3667359



人々は坂川とともに生活をしていました
〔松戸町小山〕明治38年、徳川慶喜撮影

15年前から沸き上がった坂川復活の願い

毎年10月の第4日曜日、午前10時になるとどこからともなく人が集まってきました。紙袋を持つ人、ノコギリを持つ人、軍手とほうきを持った親子連れ、松戸神社の境内は、坂川を清掃する人たちでごったがえしています。

挨拶が終わると、川から自転車を引き上げる人、川沿いの樹木の剪定(せんてい)をする人、空き缶やビニール袋を拾う親子連れ、坂川を美しくしようとする心が一つになる一日です。この清掃活動は、周辺町内会、青年会議所、ボランティア、(財)まつど街と水辺の緑化基金、千葉県、松戸市により、15年前から行われています。



坂川に戻ってきたカワセミ

過去の坂川



坂川の清流復活に向けて、ここから第一歩が始まりました(昭和63年に、地域の住民も協力して行われた河川清掃)

将来の坂川



生き物が住みやすい川、まちに潤いを与えてくれる川へ

現在の坂川

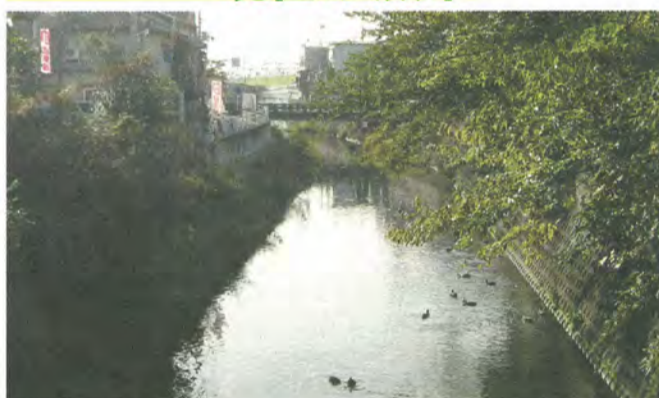

さまざまな水質改善の取り組みの結果、魚や水鳥が戻ってきました

川にいる生物調査

8月21日(木)〔雨天の場合は22日(金)に順延〕新松戸駅前
交番脇午前9時集合、午後3時解散予定 内容ふれあい
松戸川他で、川の中にある魚や昆虫などの生物を捕獲して、その
生物などの種類から川の環境状態を調べる 対象小・中学生(保
護者同伴の場合は幼児も可) 持ち物弁当・筆記用具 費用無料
☎電話で川いっい会・永井 ☎388・3067へ



催し物	参加方法	対象
※親子魚釣り	当日、会場受付	小学生以下は保護者同伴
ミニSL	自由参加	小学生以下
水ヨーヨー釣り		
どじょうつかみ		
スーパーボール		
大声コンテスト		
遊びのコーナー	自由参加	小学生以下
川クイズ		
おはなしキャラバン		
パントマイム&風船パフォーマンス		
治水パネル等展示		
緑化基金募金		

※釣り用具、エサは各自持参

日時…8月23日(土)
午前10時～午後1時
〔雨天の場合は24日(日)に順延〕
会場…坂川親水広場
(上矢切、案内図参照)
費用…無料

市や県などが行っている総合治水事業について、川や水にふれあひながら理解を深めていただくため、「川に親しむ親子の集い」を開催します。
ご家族で楽しい一日を過ごしませんか。
☎河川清流課 ☎366・7359

川に親しむ親子の集い

歴史を創る坂川の流れ

坂川の歴史

坂川は、江戸時代に人々によって掘られた人工河川で、「下谷三千町歩」と称された水田を潤し、用水として重要な役割を果たしてきました。

坂川の治水事業は、齋藤(現流山市)の名主、渡辺庄左衛門父祖三代の情熱と不屈の努力によって永々と続けられ、松戸から最下流部の柳原樋門までの工事が完了したのは、一八三六年のことです。

先人の血と汗によってつくられた坂川は、また、水上交通としての役割も果たし、昭和初期まで米、野菜などの生活物資が川舟で運ばれていました。



坂川に遊びにきませんか

子どもの頃の遊び場は、松龍寺や松戸神社、坂川でした。今みたいにテレビゲームなどが無い時代だったので、街の空間が遊び場になっており、そこがどんな歴史的背景があるのかを意識せずに遊んでいました。

大人になり、改めてこれらの文化遺産をみると、私たちの街が歴史に満ちた素晴らしい街だと誇りに思い、「坂川とまちづくり市民の会」の一員として、坂川の川づくりに参加しています。

きれいになった坂川を中心とする松戸の街の文化を、ぜひ、見に来てください。



坂川とまちづくり市民の会
石井道子さん



① 松戸神社

陣屋口(じんやぐち)橋の30メートル北側に、周囲の景観にマッチした真っ赤な橋があります。これは、松戸神社の参道として坂川にかかる潜龍(せんりゅう)橋です。この橋の名前の由来は、坂川を龍にたとえ付けられたと言われています。

龍は水神として祭られ、川筋には水神を祭る神社がたくさんあります。松戸神社も、河岸で栄えた松戸宿の鎮守様として街の人々から慕われ、現在に至っています。

本社の天井には江戸時代の画家、佐竹永海(さたけいはい)の龍の画が描かれていて、水運や治水の安全を願う当時の人々の思いがうかがえます。10月18日の祭礼では、市内でも珍しい神楽殿での神楽の奉納が見られます。

③ 夏の風物詩 どうもろこし市 8/9(土)・10(日)



230年ほど前から戦前までの松龍寺の参道では、8月10日に「どうもろこし市」が行われていました。このトウモロコシを食べ、お参りをすると、4万6千日御利益があると言われ、この催しを松戸の街の年中行事として再現したいと、角町下横町商店会が昭和50年から盆踊りと併せて行っています。

夏の真っ盛り、大汗を流しながら、トウモロコシを焼き「どうもろこし市」のいわれを伝える人、トウモロコシをほおばる人、太鼓に合わせて踊る人など、松戸の夏の風物詩です。今年も8月9日(土)と10日(日)に行われます。皆さんも、訪ねてみませんか。

② 松龍寺

松龍寺の参道に立っている常夜灯の足=写真左=は、珍しい形をしています。この常夜灯は、明治4年松龍寺の鐘樓を移設した際、記念に建てられたもので、関東大震災の激しい揺れにも倒れなかったそうです。

山門は、18世紀後半の建築とみられ、市内でも古いものの一つです。扉には葵(あおい)の紋があり、当時の隆盛がしのべられます。

松龍寺の境内は、常磐線の開通に伴い縮小されましたが、当時は、戸定邸付近までであったそうです。大みそかには、誰でも自由に鐘を突くことができ、年越しの人たちでにぎわっています。



④ 小山樋門橋 (通称レンガ橋、めがね橋)



小山樋門橋は、レンガ造りでメガネのような形をしているので、レンガ橋、めがね橋などと呼ばれています。当初は江戸川からの逆流防止を目的とした施設でしたが、現在は坂川を渡る県道の橋として使われています。

明治31年に完成し、レンガ造りの構造物としては、千葉県で最も古い橋と言われていますが、現在の交通にも耐え破損した様子などもなく、明治時代の優れた技術と美しい姿には感心するばかりです。ぜひ、この文化遺産を後世に継承していきたいですね。

坂川からのお願い

坂川再生事業により、川と川沿いの道が整備され(自然な川とゆったり歩ける川沿いの道路)、環境がよくなります。坂川沿いに建物を計画する際には、水辺と宅地が一体となるよう、川側への樹木や花の植樹、植栽を意識してください。ご協力を、お願いします。

川に向けた玄関と緑



川側への植樹(駐車場)

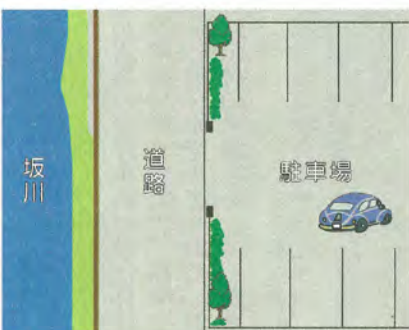

水辺と一体となる広々感





※タイトルが色刷りのものは、市等の主催です

催し物

童謡コンサート

8月23日(土)午後1時30分〜4時
会場市民劇場 内容音楽家による歌でつづる童謡の歩み 費用千円(小学生無料)

8月31日(日)午後1時30分〜4時
会場常盤平市民センター 内容篠崎次男氏の講演「高齢期の生き方」

高齢期を楽しく豊かに

8月9日(土)午後1時〜4時
会場労働会館
※契約書等があればご持参を
園松戸借地借家人組合・外谷 345・3548

痴ほう介護相談

8月26日(火)午後1時〜3時
会場松戸市民センター別館第三会議室
内容痴ほう症の家族を抱える介護者の相談と交流 費用無料

4・5・6げつと「アイトであそぼう！」

8月30日(土)午前10時〜午後0時30分
会場しょうぶ公園(雨天の場合常盤平団地中央集会所)
内容ダンボールを使い、ものを作ったり、色を塗って楽しむワークショップ

国分寺(東京) 周辺の自然と歴史めぐり

8月10日(日)午前8時新松戸駅武蔵野線三番ホーム集合(午後3時解散)
内容国分寺周辺の庭園等をめぐり武蔵野の面影を体験 持ち物昼食 費用六百元(別途交通費等実費)

8月31日(日)午前8時新松戸駅武蔵野線三番ホーム集合(午後3時解散)
内容国分寺周辺の庭園等をめぐり武蔵野の面影を体験 持ち物昼食 費用六百元(別途交通費等実費)

HR松戸話し方コンテスト大会

8月31日(日)午後1時〜5時
会場市民劇場 内容三分間でテーマに沿ったスピーチをする 費用入場無料(ただし、出場者は五百円)

松戸歩こう会

9月7日(日)午前8時松戸駅市民ギャラリー前集合
コース湯島六義園まで六ヶ所 定員先着六十人
対象六十五歳以上で全行程を歩ける人 費用四百円(保険等)

松戸市上本郷二七五 古田咲子(363・4848、午後6時〜9時)へ

8月13日(水)「必着」までに、往復ハガキに住所・氏名・年齢・電話番号を記入して、〒271-0006 4松戸市上本郷二七五 古田咲子(363・4848、午後6時〜9時)へ

法廷傍聴会

8月21日(木)午後1時〜4時
会場千葉県弁護士会松戸支部、千葉地方裁判所松戸支部
内容傍聴事前説明、法廷傍聴、傍聴後の解説
対象市内の中学・高校生 定員先着二十五人 費用無料

ハワイアンカーニバル

8月9日(土)午後1時開演〜4時
会場市民会館 内容ハワイアンバンドとフラダンスチームによる演奏とダンス 費用無料

朗読をきくかい

8月13日(水)午前10時〜11時30分
会場健康福祉会館 内容松戸朗読奉仕会会員による朗読「私たちの愛」田原総一朗著ほか
対象障害者手帳を持っている人およびそれに準ずる人(付き添いの人と一緒に参加も可) 費用無料

さつまいも掘り(収穫体験)

収穫場所松戸市下矢切地 収穫時期10月上旬(詳しい日程・場所は後日お知らせします)
収穫量1区画約4kg 販売区画数先着300区画
費用1区画(7株)1,000円
※収穫日に現地直接お支払いください。
8月29日(金)までに、往復ハガキに希望区画数・住所・氏名・電話番号を記入して、〒271-8588松戸市役所農政課内 松戸市都市農業振興協議会「さつまいも」係(366-7328)へ

健康

介護予防教室「健康は食から」おいしく食べる方法
8月20日(水)午後2時〜3時30分
会場大倉記念病院(大谷口) 講師管理栄養士・筑井公子氏ほか
対象六十五歳以上の人とその家族
定員先着三十人 費用無料

東松戸病院健康塾「糖尿病とうまくつき合うために」

8月19日(火)午後3時〜4時30分
会場東松戸病院大会議室 講師同病院内科医長・浅海直氏
定員先着五十人 費用無料
園電話で東松戸病院保健福祉医療室391・5500へ

ぜんそく教室

8月27日(水)午後2時〜3時30分
会場国立精神・神経センター国府台病院 内容ぜんそくと食事 費用無料
園国府台病院内科・田中 372・3501

愛の献血

Table with columns: 団体名, 日時, 会場. Includes 松戸グリーンライオンズ, 献血推進協議会.

パート看護師・保健師を募

対象有資格者 業務内容看護師
IIインフルエンザ予防接種関連業務、保健師健康相談・家庭訪問等
※市内の医療機関に勤務している人はご遠慮ください
園保健福祉課保健係 366・7486

健康増進センター閉館に伴う割引利用券の還付について

健康増進センターの閉館に伴う割引利用券の還付申請の受け付けは、9月30日(火)までです。期限を過ぎると還付ができませんので、お早めに還付の手続きをしてください。
※詳細はお問い合わせください。
園保健福祉課保健係 366・7486

家族のお酒や薬物の問題に関するミーティング

毎週水曜日午前10時〜10時50分(初めての人は、午前11時〜正午(通常) 会場カトリック松戸教会(松戸) 内容アルコール・薬物の問題を持つ人の家族や友人のミーティング
対象身近な人のお酒や薬物の影響を受けた人も可 費用無料
園NPO法人アラノンジャパンGSO(事務局) 03・3472・7712

スポーツ

フロア・ジュニアテニススポーツ少年団
9月11月の毎週日曜日午前8時〜10時
会場金ヶ作公園庭球場
対象小学二〜六年生 費用七千円(テニス保険料を含む)
園8月31日(日)午前8時〜9時に会場
園フロア・ジュニアテニススポーツ少年団・谷 385・9342

市制施行六十周年記念ミックス・シニアソフトテニス大会

9月15日(祝)午前8時30分受付、午前9時開始(コート不良の場合中止)
会場栗ヶ沢公園庭球場
対象市内在住・在勤・在学・在クラブの人 種目男女四十五歳以上

ゴルフデントテニス大会

9月1日(月)午前9時30分から(雨天の場合は9月10日(水))
会場栗ヶ沢公園庭球場
対象市内在住で男性六十歳以上、女性五十五歳以上の人、または松戸シルバーテニス連盟加入クラブ員
費用一人千五百円(保険料を含む)
※年齢別・グループ別・組み合わせは当日抽選で決めます。
園8月15日(金)「必着」までに、ハガキに住所・氏名・性別・生年月日・電話番号を記入して、〒271-0065松戸市南花島三の三八の一 松戸シルバーテニス連盟(366・3600)へ

乳幼児のための読み聞かせサポート「絵本はじめのいっぽ」

Table with columns: 日時, 会場. Includes 8/19(火)午前10時30分〜11時10分, 8/22(金)午前10時30分〜11時10分, 8/22(金)午後2時〜2時40分.

おはなしキャラバン

Table with columns: 期日, 会場, 時間, プログラム. Includes 8/6(水), 7(木), 8(金), 13(水), 23(土), 27(水).

対象3〜9歳くらい 費用無料
※図書館利用カードをお持ちになれば、本が借りられます。
※靴を入れるビニール袋持参にご協力ください。
園市立図書館 365-5115

16ミリ映画会

8月22日(金)午前11時〜午後0時30分
会場文化ホール内ミニシアター
内容ジャングル大帝他
対象小学生以下(小学3年生以下は保護者同伴)
定員当日先着20人 費用無料
園生涯学習情報プラザ 367-7871(月曜休館)

講座・講演

毎月第三木曜日は普通救命講習の日(応急手当の基本コース)

毎月第三木曜日午前9時~正午 会場消防局五階講堂 内容成人への心肺蘇生法、止血法 定員各先着五十人 費用無料

親子応急処置講習会 8月30日(土)午前10時~午後0時30分 会場新松戸市民センター

松戸村立雑学大楽「老後を快適に暮らすために」 8月17日(日)午後2時~3時30分

生涯学習「自分磨きの話し方講座」 8月29日~10月31日の毎月奇数金曜日午後1時30分~3時30分

流山市 流山ロードレィス大会参加者を募集 10月12日(日)午前11時スタート



ザ・中高生講座「I♥(ラブ)Hiphop」 ~青年フェスティバル(11月3日祝)参加に向けて、みんなで楽しくヒップホップを踊ろう!



福助菊作り植込み講習会 8月10日(日)午後1時~3時 会場運動公園談話室

簿記教室初級コース(日商簿記検定三級程度) 9月2日(火)~10月31日(金)の毎週

Open School in KOGANE 8月23日(土)ピオトープ午前9時~正午

特別児童扶養手当現況届の提出について 特別児童扶養手当を受けている人には、現況届(更新手続き)の用紙を送ります

常盤平市民センター内ホール・第一会議室の使用を休止します 11月15日(土)~12月31日(水)の間

公民館成人講座~子育て中のママのためのリフレッシュ講座

Table with columns: 期日 (Date), 時間 (Time), 内容 (Content), 講師 (Instructor)

会場女性センターゆづまつど(駐車場はありません) 定員30人 費用無料(材料費実費)

まつど生涯学習大学専攻科・講座生を募集 9月10日~11月26日までの毎週水曜日(全12回)午後1時30分~3時30分

松戸市国民健康保険運営協議会を開催します 8月20日(水)午後1時30分

松戸芸術舞踊協会新人オーディション 9月27日(土)午後2時から 会場市民会館



松戸市制施行60周年記念 「ビッグコミック」「ラピタ」表紙原画展



松井秀彦
「ビッグコミック」2003年4月
10日号 ©日暮修一/小学館

表紙絵師 日暮修一の世界

内容…松戸生まれのイラストレーター・日暮修一氏の選りすぐり表紙原画約60点の展示

期間…8月20日(水)～26日(火)午前10時～午後7時30分(最終日は午後4時まで)
会場…伊勢丹松戸店本館9階美術画廊
入場料…無料

圖「表紙絵師・日暮修一の世界」実行委員会(伊勢丹松戸店内) ☎364-1111

流域交流！「夏休み親子江戸川探検」参加者を募集

江戸川下流域の松戸市・市川市・葛飾区・江戸川区の2区2市に住む人たちが、江戸川での川下りを通して交流を深めるとともに、豊かな河川環境を実感できるイベントです。

日時…8月23日(土)午前8時～午後4時30分〔雨天の場合は24日(日)に順延〕
内容…カヌー・ボートの初心者教室、川下り(古ヶ崎～小岩菖蒲園、現地解散)

対象…体力に自信があり冒険心あふれる、市内在住の小学4年生以上の親子
定員…5組10人(抽選)

費用…親子1組3,000円(保険料・昼食代など)
期8月14日(木)〔必着〕までに、往復ハガキに住居・親子氏名・年齢・電話番号を記入して、〒271-8588松戸市役所河川清流課内 江戸川下流域地域ネットワーク会議「夏休み親子江戸川探検」係(ルネッサンス担当 ☎366-1152)へ



火星が地球に大接近

8月27日(水) 夏休み火星特別観望会

日時…8月27日(水)午後8時30分～10時(自由解散)
会場…市民会館プラネタリウム室と屋上
内容…事前学習の後、解説員と天体望遠鏡で火星を観望〔雨天・曇天の場合は29日(金)に順延〕
定員…80人 費用…無料
☎電話で市民会館プラネタリウム室 ☎368-1237へ

青少年会館シナリオコンクール

平成16年3月20日(水)に行われる「青少年会館芸術祭」で上演する演劇のシナリオを募集します。優秀作品は上演され、賞品が贈られます。

要項…①松戸にちなんだ作品で、上演することを想定したもの(ジャンルは自由) ②未発表のオリジナル脚本(上演40分以内、小説不可) ③400字詰め原稿用紙(ワープロ可、A4サイズ) ④一人3作品以内
対象…松戸を愛しフレッシュな感性を持つ人
※脚本の著作権および上演権は松戸市に属するものとします。詳細はお問い合わせを
期10月31日(金)〔消印有効〕までに、郵送または直接、青少年会館芸術祭実行委員会(青少年会館内、☎344-8556)へ



「国友一貫齋」という人物をご存じだろうか。今から二百年近く前、日本で初めて反射式天体望遠鏡を作った人物として知られている。



自作の金属鏡を使った天体望遠鏡と

この一貫齋の時代と同じ、現在使われているガラスレンズではなく、金属製の反射鏡(金属鏡)を使った反射式天体望遠鏡を復元したのが、馬橋在住のアマチュア天文家、福村治雄さんである。

子どもの頃から星が好きだった福村さんが、初めて自分で天体望遠鏡を作ったのは十七歳のとき。今から五十年以上前のことである。戦中・戦後のモノのない時代。望遠鏡なんて、とても買えるような代物ではない。それでも、どうして欲しい。ならば…と、自分で作ることにしたのだ。

その後プラネタリウムの職員となり、退職後は星の解説などの活動を続けていたが、ある時、一貫齋の作った望遠鏡を手にする機会があり、その精巧さにほれ込んでしまった。そして、七十歳を機に「初めて望遠鏡で天体をみた昔の人たちの感動を、自分も味わえたら」と当時と同じ金属鏡の復元に取り組み始めた。

自作の鋳型に銅と錫を割合して流し込み、円盤状になったものを丹念に磨き、凹レンズのように微妙にへこませる。非常に根気のいる作業を続け、出来上がった金属鏡を手作りの台座にはめ込む。昔ながらの天体望遠鏡の完成である。

この望遠鏡を使って天体観測も行なった。近所の親子が大勢詰めかけ、大盛況だった。「皆さん、本当に感動してくれてねえ。それが何よりうれしかった」と福村さん。

最近では、この金属鏡作りを子どもたちに教え始めた。「望遠鏡を作るのは子どもにはちょっと難しいけれど、金属鏡だけなら」というわけだ。金属鏡作りのほかに、小学校の総合学習の時間などに星の話をすることもあつた。星に関するさまざまな疑問に丁寧に答えていくと、子どもたちの顔がどんどん輝いてくる。

★福村さんの「星のお話」を聞きたい人は、グループ単位(学校など)でお申し込みください。
お問い合わせ=福村 ☎343-9507



アマチュア天文家
福村 治雄 さん

救急医療体制



衛生会館所在：
竹ヶ花四五の五三

◆テレホン案内サービス ☎366-0010
〔当日の医療機関(待機病院、休日在宅当直医、夜間急病診療所、休日土曜日夜間歯科診療所等)を案内〕

平日 午後4時30分～翌日午前9時

休日と土曜 午前9時～翌日午前9時

◆夜間急病診療所 ☎368-3756
衛生会館内 毎日午後8時～11時

◆休日土曜日夜間歯科診療所 ☎365-3430
衛生会館内 午後8時～11時

人口と世帯(7月1日現在)

人口	472,351人	[+ 302]	()内は前月比
男	237,293人	[+ 130]	
女	235,058人	[+ 172]	
世帯	191,280世帯	[+ 179]	

※平成12年度国勢調査の確定値を基準として集計した常住人口です。

森のホール21チケットガイド

森のホール21チケットセンター ☎384-3331
(午前10時～午後7時 月曜休み)
URL <http://www.morinohall21.com>

日時	内容	料金
8/29(金) 午後2時	四代目尾上松緑露名披露松竹大歌舞伎(出演市川團十郎ほか)	一階席6,000円ほか
8/30(土) 午後6時	ヴォーカル・サンプリング(6人組のア・カベラ・グループ)	S席5,000円ほか
9/23(祝) 午後2時	千住真理子&五月女智恵&ニューフィル千葉名曲コンサート	S席4,000円ほか
10/26(日) 午後4時	ブロードウェイミュージカルカンパニー	S席7,500円ほか
10/29(水) 午後2時・6時	宝塚歌劇花組松戸公演 ミュージカルロマンス「琥珀色の雨にぬれて」ほか	S席6,500円ほか
12/6(土) 午後5時	秋山和慶&中村紘子&東京交響楽団 松戸公演	S席5,500円ほか
12/21(日) 午後5時	綾戸智絵コンサート	S席6,000円ほか
1/10(土) 午後3時	新日本フィルハーモニー交響楽団 ニューイヤークonzert	S席5,000円ほか

森のサロンコンサート～おしゃべりクラシック～

9/24(水)	ヴァイオリンの妖精たち～デュオプリマを迎えて～	レギュラー出演 山本祐ノ介(チェロ) 小山京子(ピアノ)
12/10(水)	弦とピアノのハーモニー～愛が奏でる愛のメロディー～奥村愛	料金4,000円(3回セット10,500円)
2/11(祝)	チェロ&ピアノ～ロマンティック&ゴージャスな響き～	

パークセンター催し物

講座名	日時	講師	対象/定員
園芸教室「秋まき草花の育て方」	8/16(土)午後1時30分～3時	みどりの相談員・青島尚祐氏	45人
こども手づくり教室「青空のもとアートしようよ」	8/17(日)午後1時30分～4時〔雨天順延〕	ネイチャークラフトデザイナー・山中琴江氏	小学生※/30人
★夏休みクラフト「葉っぱや木の葉で壁飾りを作ろう」	8/21(水)・22(木)午後1時30分～3時30分	ボランティア辺の会	小学生※/各50人
園芸教室「家庭菜園～秋野菜の育て方」	8/23(土)午後1時30分～3時	みどりの相談員・小林喜代次氏	45人
自然にタッチ「葉っぱのいろいろ」	8/24(日)午後1時30分～3時30分	自然解説員・加藤裕一・大谷雅人氏	小学生/20人
みどりの講習会「ペゴニアの魅力と上手な育て方」	8/31(日)午後1時30分～3時30分	日本ペゴニア協会理事・白鳥四郎氏	30人

対象※=小学3年生以下は保護者同伴 費用無料
☎電話でパークセンター ☎345-8900へ(先着順、★は当日森の工芸館で)

21世紀の森と広場 東第1駐車場の一時閉鎖

駐車場管理システム入れ替え工事のため、21世紀の森と広場東第1駐車場(会館右側)を8月11日(月)～22日(金)の間、閉鎖します。ご利用のお客様にはご迷惑をおかけしますが、工事期間中は東第2駐車場(会館左側)、文化会館地下駐車場をご利用ください。
☎財松戸市都市整備公社 ☎366-6111

