

今年
は
市制50周年

広報 まつど

2.20

1993年(平成5年)

●発行 / 松戸市 ●編集 / 広聴部広報課 〒271 松戸市根本387-5
No.800 ●発行日 / 毎月5日・20日

市役所の代表電話は — 66-1111



ほくたちにも作れるかな

水 緑 文化

手づくりで楽しむこま回し

特別展「子どものあそび—いま・むかし—」



会場では、こま回し名人の実演も行われました

自分でこまを作り、回してみる。マツチ棒の軸に厚紙を巻きつけるだけです。簡単そうですが、よく回るこまを作るのは、なかなか難しいものです。

文化ホール特別展「子どものあそび—いま・むかし—」の、実演コーナーで、子供たちが、そんなこま作りにチャレンジしていました。

重心や、バランスがほんの少しずれても、こまはうまく回りません。子供たちは試行錯誤を繰り返しながら、真剣に取り組んでいます。仕上げには色を着けますが、回してみると、思ってもみなかった色が現れたりして、意外な発見も楽しめます。

子供たちに人気のある遊びも、時代とともに変わっていきませんが、昔の手作りの素朴な遊びの中に、子供たちは何かを発見したのでしょうか。見つめる目が輝いているようでした。

※同特別展は3月21日(日)まで、文化ホール(☎67-7810番)で開かれています。

市役所の土曜閉庁 市役所は、一部の施設を除き、毎週土曜日閉庁します。市立病院外来も、毎週土曜日は休みます。



学校でもコンピューターを活用した授業などの取り組みが始まっています。(馬橋小学校でのコンピューター教育公開授業から)

テレトピア指定記念シンポジウム

21世紀の情報化都市をめざして

2月24日市民劇場で開催

高度情報化社会の到来とともに、社会生活に役立つさまざまな情報ネットワークが... 市では、まちづくりの環境として情報化都市まつどをめざして... 9月に郵政省の「テレトピアモデル都市」の指定を受けました。

日時：2月24日(水)午後1時30分～4時
会場：市民劇場
費用：無料
企画画課ニューメディア推進室

留守家庭児童会(学童保育所)一覧表

Table with 4 columns: 留守家庭児童会名, 電話, 所在地, 定員. Lists various children's centers across the city with their respective phone numbers and addresses.

小学校一～三年生が対象です 留守家庭児童会(学童保育所)

留守家庭児童会では、小学校一～三年生の児童で、両親が働いているなど、学校から帰っても家にだれもいない子どもをお預りし、保育していただきます。

- (1)オープンセミナー
(2)基調講演 「地域情報化と地域振興」
(3)プレゼンテーション 「松戸市のテレトピア計画」
(4)パネルディスカッション 「21世紀の情報化都市をめざして」

パネラー
明治大学政治経済学部教授 喜多 登
郵政省関東電気通信監理局電気通信部長 久保田 誠之
主婦人生活社出版部次長・作家 柴田 亮子
松戸ケーブルテレビ(株)事業統轄本部長 雨宮 勇造
松戸市企画部長 鈴木 克洋
コーディネーター
(財)電気通信高度化協会業務部長 荒川 雄彦 (敬称略)

あなたの声を生かします

平成5年度市政モニター募集

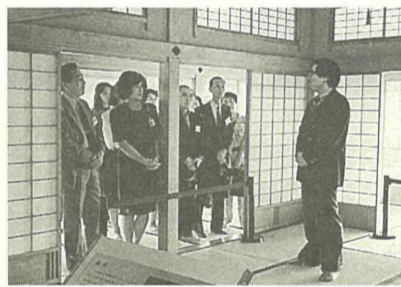

戸定部を見学するモニターの皆さん

市政モニター制度は、広く市民の意見を聞き、その声を市政に反映させ、市政の合理的な運営を図っていくためのものです。あなたのお声を聞かせてください。

任期：4月1日から一年
謝礼：薄謝
定員：二十人
可能なし

3月定例市議会開催予定

平成5年松戸市議会3月定例会は、3月4日(木)から29日(月)まで開催される予定です。

Table with 2 columns: 期日, 会議予定. Lists the dates and topics of the city council sessions, including agenda items like '施政方針・議案説明' and '補正予算議案審議'.

3月14日(日)は千葉県知事選挙

みんなそろって投票しましょう

投票日時：3月14日(日)午前7時～午後6時

不在者投票

投票できる人：昭和48年3月15日までに生まれ、平成4年11月21日までに転入届を出し、引き続き本市に居住している人

県内から転入した人の投票：平成4年11月22日以降、県内市区町村より本市へ転入届を出した人で、前住所で選挙人名簿に登録のある人は、本市で発行する「居住証明書」を前住所地の投票所で提示すれば、投票できます。

※県内の異動は、一回に限ります。
持参するもの：投票所整理券、認め印
区市選挙管理委員会事務局

ホームヘルパー・訪問入浴介護の派遣手数料が改正されます



市では、お年寄りの方で、在宅の寝たきりの人、独り暮らしの人、障害のため日常生活に不自由を感じている人を対象に、ホームヘルパー(家庭奉仕員)を派遣し、洗濯、掃除、身体介護などの日常生活のお世話をしています。

また、入浴が困難な人のため、移動入浴車を派遣しています。

4月1日から派遣手数料が変わりますので、お知らせします。

○お任せわ課庶務係

派遣対象区分	金額 (1時間当たり)	
A階層	生活保護法による被保護世帯	無料
B階層	生計中心者の前年所得税が非課税である世帯	無料
C階層	生計中心者の前年所得税が10,000円以下の世帯	250円
D階層	生計中心者の前年所得税が10,001円以上30,000円以下の世帯	400円
E階層	生計中心者の前年所得税が30,001円以上80,000円以下の世帯	650円
F階層	生計中心者の前年所得税が80,001円以上140,000円以下の世帯	800円
G階層	生計中心者の前年所得税が140,001円以上の世帯	860円

市長の窓

松戸市では、かねてから小金原に職業訓練施設を持ち、左官や大工さんの養成に当たっていました。

その中には、大変技能が優秀で、技能オリンピックに出場し、入賞した方もいます。

しかし、その建物は小金原団地を造成した住宅・都市整備公団のプレハブの仮事務所を転用したもので、今では老朽化が進み、建て替えの必要に迫られていました。

一面、近年目覚ましい技術革新、産業構造の変化など社会経済情勢が変動する中、生涯職業訓練

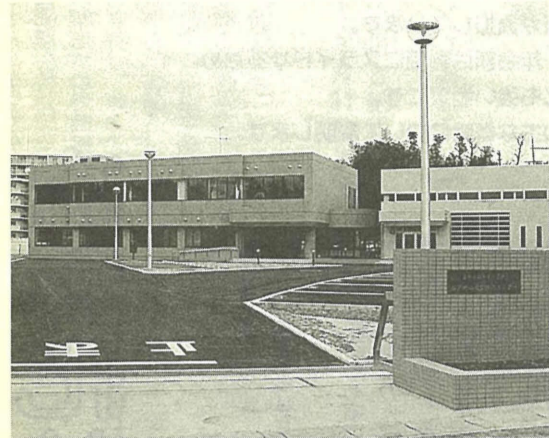

開所が待たれる職業訓練センター

体制の整備充実が強く求められるようになってきました。

そこで、設備の整った近代化的な職業訓練センターの建設が、焦眉(しよま)の急となってきました。

幸いなことに一昨年、地元出身の国会議員の先生のご紹介もあり、労働省の外郭団体である雇用促進事業団が、地域職業訓練センターの建設計画

職業訓練センターの開設

宮間満寿雄

の終末処理場の用地を、それに充てることになりました。

小金原地区の下水道は、平成2年に江戸川左岸流域下水道に接続され

二九・五六平方メートル、二階建てで、一階はOA教室、普通教室、実習棟が、二階には多目的ホール(通常は三教室に分離)があり、事業団が事業団の資

管に全面的なバックアップをしています。このことは、他市に例を見ない特色だと聞いております。

訓練内容は、左官・建築・理容・簿記などのほ

か各種の講座や技能教室も開かれ、もちろん企業の社内研修にも開放されます。

運営費は事業主や各種団体の会費、使用料などによって賄われますが、当初は、商工会議所や市の助成金も交付することになっています。

ともあれ、市に設置する職業訓練センターは、千葉県下では松戸市が初めてです。訓練センターの開所式は来る4月9日が予定されていますが、企業の発展にも、個人の技能の習得にも、大いに役立つものと期待しています。

願いは認められ、事業団の平成3年度事業として採択となりました。

建設地は、松戸市において提供することが条件で、市は小金原の下水道

たため、処理場の必要がなくなり、その敷地を他の用途に転用することが可能になったからです。

敷地面積は、三二二五平方メートル、建物面積は一〇

金で建設いたしました。この建物の管理運営は、職業訓練法人松戸共同職業訓練協会が行います

が、商工会議所は、主要職員を派遣するなど、連

運賃は事業主や各種団体の会費、使用料などによって賄われますが、当初は、商工会議所や市の助成金も交付することになっています。

ともあれ、市に設置する職業訓練センターは、千葉県下では松戸市が初めてです。訓練センターの開所式は来る4月9日が予定されていますが、企業の発展にも、個人の技能の習得にも、大いに役立つものと期待しています。

屋間体を動かしたり頭を使ったりしていろいろな作業をすれば、夜は良く眠れます。

またお年寄りは、疲れて早く床に入ってしまうがちですが、なるべく夜遅くまで起きていて、家族の人と同じような時刻に床に入るようにしたり、尿が近い場合は、夜はなるべく水分を控えることも大事です。また睡眠剤を使う場合は、医師の指導を受け、ごく少量使うと良いでしょう。

神経質にならずに、ゆったりとした気持ちで生活していくことも大切です。

(松戸市医師会)

市政見学会

グループでご参加ください

市政見学会は、毎週水曜日に実施しています。学校・職場・サークル・地域などのグループで、ご参加ください。

日時：毎週水曜日午前9時30分～午後3時30分

対象：市内の各種団体 定員：二十人

受け付け：参加希望の月の三月上旬一カ月間。なお、4・5月分については現在受け付け中です。

☎電話で広報課へ

※申し込み多数の場合は抽選になります。空きがある場合は、実施日二週間前まで随時受け付けます。

見学コース

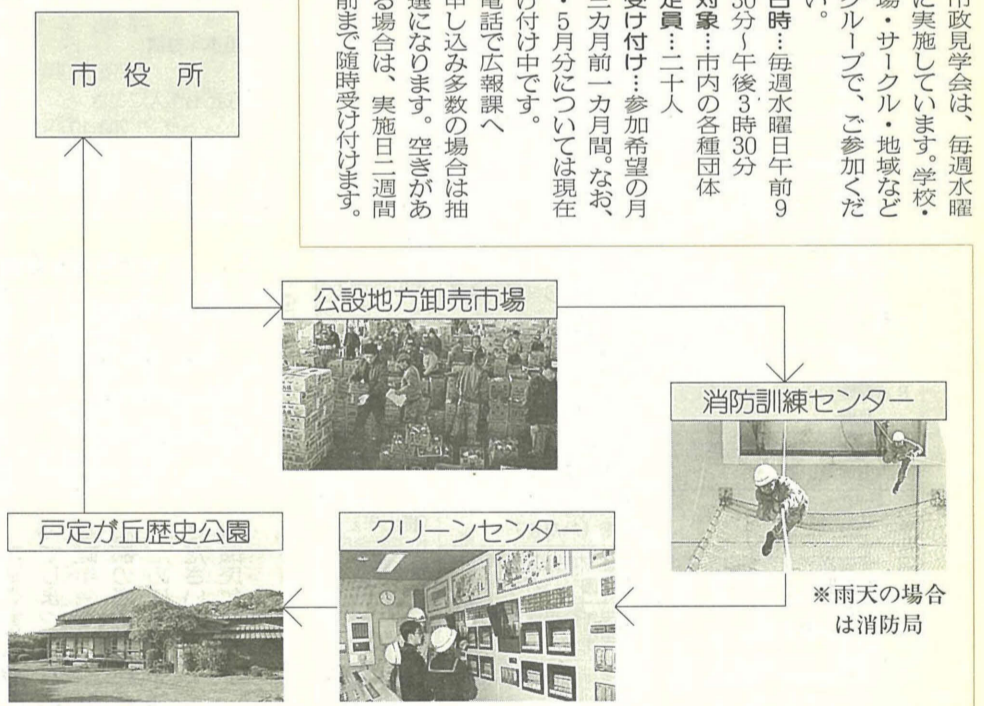

あなたの健康 182

お年寄りの不眠

お年寄りは寝付きが悪いとか夜中に何度も目を覚ますとか、一日の睡眠のリズムを見ても特徴があります。

生まれたばかりの赤ちゃんは、三〜四時間眠っておなかがいっぱい、おむつがぬれたりと目を覚まし、満足するとまた眠るといパターンで、一日中ほとんど眠っているわけです。

ところが一歳くらいになると、睡眠がだんだん夜に集まってきますが、昼間に多少睡眠のリズムが残っているので、寝るのを覚めます。お年寄りになると割合早く床につき、眠りが少し浅く、早く目が覚め、そのため、ちよちよよく寝るというところで、一日に何回も眠るような一歳児くらいのパターンに戻る傾向があります。

このように一日に何回も眠るタイプの睡眠は多相性睡眠と呼び、これに対し、成人のように昼間目を覚まし夜眠るとい、一日一回の睡眠を単相性睡眠と言います。

最近の脳生理学の進歩により、脳波を調べることで睡眠の深さを自動的に測ることができるようになりました。

睡眠には普通の眠り、すなわち深い「ノンレム睡眠」と、夢を見ている浅い「レム睡眠」の二種類の眠りからできていることが分かっています。

ノンレム睡眠のときは、夢を見ないで熟睡しているといことになりませんが、寝付いて最初は非常に深く眠っていて、一時間くらいたつとレム睡眠が起り、またちよちよ

お年寄りの不眠の原因

①睡眠のリズムの乱れ ②多相性睡眠 ③体の病気 ④心臓、呼吸器系の病気、腰痛、関節炎、かゆみ、高血圧、睡眠時の無呼吸、脳動脈硬化など ⑤心の病気 ⑥環境 ⑦同室人のいびき、周囲の騒音など。以上のようなことが不眠の原因になります。

安眠の方法

屋間体を動かしたり頭を使ったりしていろいろな作業をすれば、夜は良く眠れます。

またお年寄りは、疲れて早く床に入ってしまうがちですが、なるべく夜遅くまで起きていて、家族の人と同じような時刻に床に入るようにしたり、尿が近い場合は、夜はなるべく水分を控えることも大事です。また睡眠剤を使う場合は、医師の指導を受け、ごく少量使うと良いでしょう。

神経質にならずに、ゆったりとした気持ちで生活していくことも大切です。

人生80年時代が到来



今は人のためでも、いつかは自分のためになります。若い人たちも、ぜひ加入してください。

常盤平みそか 晦日さださん

老齢年金の年金額(年額)
：満額は七十二万五千三百円、納付期間によって計算されます(下の算式参照)。

昭和36年4月から61年3月までの間で、配偶者が厚生年金・共済組合に加入していたが、任意加入をしなかった期間(カラ期間)

老齢基礎年金
保険料を二十五年以上納めた人が、六十五歳になったときに受けられます。必要な期間：次にあげる期間を合算して、二十五年になることが必要です。

基礎年金と
そのほかの年金

遺族基礎年金
国民年金に加入中の死亡、または老齢基礎年金を

遺族基礎年金の年金額(年額)
基本年金額 725,300円
子ども1人につき 209,100円加算
3人目以降1人当たり 69,700円加算

死亡一時金の額
保険料納付済期間 金額
3年以上25年未満 100,000円
25年以上30年未満 126,500円
30年以上35年未満 160,000円
35年以上40年未満 200,000円

遺族基礎年金の年金額(年額)
基本年金額 725,300円
子ども1人につき 209,100円加算
3人目以降1人当たり 69,700円加算

死亡一時金の額
保険料納付済期間 金額
3年以上25年未満 100,000円
25年以上30年未満 126,500円
30年以上35年未満 160,000円
35年以上40年未満 200,000円

遺族基礎年金の年金額(年額)
基本年金額 725,300円
子ども1人につき 209,100円加算
3人目以降1人当たり 69,700円加算

死亡一時金の額
保険料納付済期間 金額
3年以上25年未満 100,000円
25年以上30年未満 126,500円
30年以上35年未満 160,000円
35年以上40年未満 200,000円

老齢年金の年金額の求め方

$$\text{満額} \times \frac{\text{保険料を納付した月数} + \text{保険料免除の月数} \times 1/3}{\text{加入可能年数} \times 12}$$

※100円未満の端数は10の位を四捨五入

国民年金の手続き

届出または申請理由	届け書の名称	届出期限等
1 厚生年金等の加入・脱退による国民年金の取得および喪失	国民年金被保険者届書	14日以内
2 氏名を変えた時		
3 住所を変えた時		
4 附加保険料を希望および止めたい時		
5 60歳を過ぎて任意加入をしたい時		
6 国民年金手帳をなくした時	年金手帳再交付申請書	すみやかに
7 保険料の納付が困難な時	国民年金保険料免除申請書	そのつど
8 保険料の納付者が死亡した時	死亡一時金申請書	14日以内
1 住所及び支払金融期間を変えたい時	年金受給権者住所・支払期間変更届(ハガキ)	(提出先) 松戸社会保険事務所
2 年金証書をなくした時	国民年金証書再交付申請書(ハガキ)	
3 年金額改定通知書をなくした時	年金改定通知書再発行申請書(ハガキ)	
4 氏名を変えた時	国民年金受給権者氏名変更届	
5 生存証明の「現況届」をなくした時	国民年金現況届(ハガキ)	
6 受給者が死亡した時	国民年金未支給年金(死亡届)請求書	

遺族基礎年金の年金額(年額)
基本年金額 725,300円
子ども1人につき 209,100円加算
3人目以降1人当たり 69,700円加算

死亡一時金の額
保険料納付済期間 金額
3年以上25年未満 100,000円
25年以上30年未満 126,500円
30年以上35年未満 160,000円
35年以上40年未満 200,000円

遺族基礎年金の年金額(年額)
基本年金額 725,300円
子ども1人につき 209,100円加算
3人目以降1人当たり 69,700円加算

死亡一時金の額
保険料納付済期間 金額
3年以上25年未満 100,000円
25年以上30年未満 126,500円
30年以上35年未満 160,000円
35年以上40年未満 200,000円

遺族基礎年金の年金額(年額)
基本年金額 725,300円
子ども1人につき 209,100円加算
3人目以降1人当たり 69,700円加算

死亡一時金の額
保険料納付済期間 金額
3年以上25年未満 100,000円
25年以上30年未満 126,500円
30年以上35年未満 160,000円
35年以上40年未満 200,000円

遺族基礎年金の年金額(年額)
基本年金額 725,300円
子ども1人につき 209,100円加算
3人目以降1人当たり 69,700円加算

死亡一時金の額
保険料納付済期間 金額
3年以上25年未満 100,000円
25年以上30年未満 126,500円
30年以上35年未満 160,000円
35年以上40年未満 200,000円

高齢化社会を支える国民年金制度

男性の平均寿命76歳、女性は81歳。日本は世界一の長寿国です。老後を豊かで健康に過ごすことは、みんなの願い。高齢化社会の中で「豊かな老後」を支える制度が、国民年金制度です。

すべての国民を年金支給の対象としている基礎年金では、支払われる年金額の3分の1は国庫が負担しています。

また、年金額は物価にスライドするため、インフレにも強い制度です。年金制度の主な概略について説明します。

国民年金の

被保険者は三種類

日本に住所がある二十歳から六十歳までの人は、必ず国民年金に加入しなければなりません。国民年金の被保険者は

第一号被保険者：自営業者や農業を営んでいる人などで、二十歳以上の人

第二号被保険者：厚生年金や共済組合に加入している人

第三号被保険者：厚生年金や共済組合の加入者に扶養されている配偶者

の三種類で、保険料の納め方は次のようになっています。

第一号被保険者：金融機関の窓口・口座振替により個人的に保険料を納めます。

第二・第三号被保険者：厚生年金保険料・共済組合長期掛け金として給料から引かれ、それぞれの制度がまとめて保険料を納めています(第三号被保険者は個人的な負担はありませんが、届け出が必要です)。

障害基礎年金
国民年金加入中に初診日のある傷病を原因として、国民年金法で決められた障害程度に該当した場合に受けられます。

受けられる要件
○障害の原因となる傷病の初診日において、年金加入期間のうち、保険料の未納期間が三分の一を超えていないこと(平成8年3月31日以前の場合は、初診日前一年間未納がないこと)

※二十歳前の傷病を原因とする場合は、前項は関係ありませんが、本人の所得制限があります。

障害基礎年金(年額)
一級：九十万六千六百円
二級：七十二万五千三百円

遺族基礎年金
国民年金に加入中の死亡、または老齢基礎年金を

遺族基礎年金の年金額(年額)
基本年金額 725,300円
子ども1人につき 209,100円加算
3人目以降1人当たり 69,700円加算

死亡一時金の額
保険料納付済期間 金額
3年以上25年未満 100,000円
25年以上30年未満 126,500円
30年以上35年未満 160,000円
35年以上40年未満 200,000円



年金でいきいきライフを

主な納付要件は同じ)がないこと
寡婦年金
国民年金の第一号被保険者で、二十五年以上保険料を納めていて、老齢基礎年金を受給する前に死亡した場合、残された妻に六十歳から六十五歳まで、夫が受けるはずだった額の四分の三が支給されます。

二十歳になったら学生だって加入です
平成3年4月から、二十歳以上の学生の国民年金への加入が義務付けられました。

相談のご案内 3・4月

相談はすべて無料です。お気軽にご利用を

相談名	日時	会場
商人よろず相談(経営融資相談改め) 團商工課振興係	3/3(水)・17(水)・4/7(水)・21(水) 午前10時～午後4時	市役所相談コーナー
労働相談 ※ 團商工課労政係	3/1(月)・15(月)・4/5(月)・19(月) 午後1時～5時	市役所相談コーナー
消費生活苦情相談 團消費生活センター ☎65-6565番	月～金曜日 午前9時～午後4時	消費生活センター
女性就業相談 團商工課労政係	毎週水・金曜日 午前10時～午後4時	内職相談室

※労働相談は柏労働基準監督署(☎0471-63-0245番)でも行っています。

相談名	日時	会場
法律相談	毎週火・木曜日と毎月第2・第4月曜日 午後1時～5時、毎月第1月曜日午前9時～正午(いずれも予約制)	市役所相談コーナー
税務相談	3/12(金)・4/9(金) 午後1時～5時	市役所相談コーナー
登記相談	3/19(金) 午後1時～4時30分	市役所相談コーナー
行政相談	3/8(月)・22(月)・4/12(月)・26(月) 午後1時～3時	市役所相談コーナー
住宅相談	毎週水曜日 午前10時～午後4時	市役所相談コーナー
発明相談	3/10(水)・4/14(水) 午後1時～3時	市役所相談コーナー
交通事故・市政・一般相談	毎日午前8時30分～午後5時	市民相談室

團市民相談室(金銭問題の相談も行います)

心配ごと相談・人権相談

会場	日時
市役所相談コーナー	第1～第4金曜日
常盤平支所	3/3(水)・4/7(水)・4/21(水)
馬橋支所	3/31(月)・4/4(月)・4/18(月)
六実支所	3/2(水)・4/6(水)・4/20(水)
小金原市民センター	3/4(木)・4/15(木)・4/22(木)
小金市民センター	3/2(水)・4/13(水)・4/27(水)
新松戸市民センター	3/3(水)・4/21(水)・4/28(水)

※○印は心配ごと相談のみ
人権相談は千葉地方法務局松戸支局(☎63-6278番)でも行っています。
人権相談＝援護課庶務係、心配ごと相談＝社会福祉協議会 ☎68-0503番

巡回年金相談

会場	日時
常盤平支所	3/2(水)・4/2(金)
小金支所	3/5(金)・4/6(水)
小金原支所	3/9(水)・4/9(金)
馬橋支所	3/12(金)・4/13(水)
六実支所	3/16(水)・4/16(金)
新松戸支所	3/19(金)・4/20(水)
矢切支所	3/23(水)・4/23(金)
東部支所	3/26(金)・4/27(水)

※上記以外の日には国民年金課へ
團国民年金課適用係

3/1~7 春の火災予防運動を 実施します

春は、空気が乾燥しやすい季節です。風も強く、火災が発生するとその規模も大きくなりがちです。火災の発生を防ぎ、生命や財産を守るため、全国一斉に火災予防運動が実施されます。

昨年内で発生した火災(百七十八件のうち、六四%が火の元の不注意や不始末によって起こっています。これらのうっかり火災を防ぐため、火気使用中の注意はもとより、使用後も指をさし、声を出して火の元の安全を確認する習慣を付けましょう。

期間中、市民の皆さんに火災に対する予防、初期消火方法などをよりよく知っ



消防署では住宅防火診断を行っています

点検を重ねて築く 火災ゼロ!

実施します

春季火災予防行事予定表

日時	場所
3/2(水) 午後1時30分~2時30分	特別養護老人ホーム 緑風園
3/4(金) 午後2時~3時	大倉記念病院
3/6(土) 午前9時~9時40分	イトーヨーカ堂 五香店

※ので、気軽にお近くの消防署にお立ち寄りください。
消防局救急防災課 ☎63-1111番



日時... 2月28日(日)午前10時~午後2時(雨天中止 ☎案内62-0119番)
会場... 消防訓練センター
内容... 消防音楽隊演奏、起震車体験、ゲームコーナー、バザーほか
消防局総務課 ☎63-1111番

すてきな作品待っています 松戸市民の歌詞を募集



松戸市は、今年4月1日市制施行五十周年を迎えます。その記念行事の一つとして、市民の皆さんが親しんで歌える「松戸市民の歌」の歌詞を募集しています。

作曲は、合唱曲「落葉松(からま)」などで有名な小林秀雄氏です。

「松戸らしさ」とともに「水と太陽と大地と人間愛」をイメージした歌詞をお寄せください。

対象：市内在住・在勤・在学の人

形式：オリジナル(未発表) 作品であれば、形式・文字数は自由(曲の長さは三〜五分を予定)。歌詞には

題名をつけてください。
審査員：聖徳大学短期大学部教授音楽科長・小林秀雄氏、詩人・峯陽氏ほか
賞：特選一人(副賞十万円)、入賞二人(副賞各五万円)
発表：広報まつど紙上で
※作品は、補作、改訂する場合があります。
※作品は返却しません。入選の著作権は市に帰属します。

床下薬剤を散布します

床下薬剤散布を6月28日(日)までの予定で行います(日曜日から散布します)。作業の妨げにならないよう、通風口の周りに物を置かないようお願いいたします。

当日は、市職員が各家庭を回り、床下や畳に発生しやすいノミ・ダニなどの発生源を調査し、薬剤を散布します。

※雨天中止の場合は全日程終了後に実施します。

税務署だより

確定申告はお早めに

- 所得税の確定申告と納税
- 贈与税の申告と納税

○ 個人事業者の

消費税の確定申告と納税

3月15日まで

振替納税・口座振替を

ご利用ください

▽ 手続き税務署に備え付け

の預金口座振替依頼書に

必要事項を記入し、通帳

印を押し、取引先の金融

機関または税務署へ

▽ 口座振込還付申告の場合、

預金口座をお持ちの方は、

区分	法定納期限 (自主納者の 納付期限)	振替納税を利用する場合		
		申込期限	通帳への 入金期限	振替日
申告所得税	3/15(月)	3/15(月)	4/12(月)	4/15(木)
消費税 個人事業者	3/31(水)	3/31(水)	4/23(金)	4/28(水)

ご自分の預金口座へ振り込むことができます(郵便局を除く)。
松戸市税務署 ☎63-1117

サークル

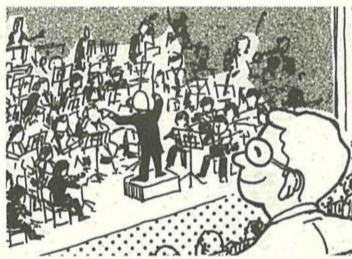

ときわ平少年少女合唱団
ジュニア(小学生)は土曜日午後3時~6時、シニア(女子中学生)は日曜日午前10時~正午(月二回)会場常盤平市民センター
費用月三千元(入会金なし)
馬橋フラウエンコール(合唱)
火曜日午前10時~正午会場青少年会館 費用月二千元(入会金千円)
五味 ☎43-9335番

手賀の丘少年自然の家

4/1(木)オープン

手賀沼の南側、自然の残る緑豊かな「手賀の丘公園」に隣接して、県立手賀の丘少年自然の家ができました。

小・中学校の団体活動や、子供会、ボーイスカウト、ガールスカウトなどの活動にご利用ください。

施設：設備多目的ホール・体育館・宿泊施設(二十五室・三百人・プラネタリウム)

手賀沼の南側、自然の残る緑豊かな「手賀の丘公園」に隣接して、県立手賀の丘少年自然の家ができました。

小・中学校の団体活動や、子供会、ボーイスカウト、ガールスカウトなどの活動にご利用ください。

施設：設備多目的ホール・体育館・宿泊施設(二十五室・三百人・プラネタリウム)

手賀沼の南側、自然の残る緑豊かな「手賀の丘公園」に隣接して、県立手賀の丘少年自然の家ができました。

小・中学校の団体活動や、子供会、ボーイスカウト、ガールスカウトなどの活動にご利用ください。

施設：設備多目的ホール・体育館・宿泊施設(二十五室・三百人・プラネタリウム)

チャンネル

※タイトルが色刷りのものは、市主催の催し物です。

人口と世帯 (2月1日現在)

○人口	462,160人	(+7)	()は前月比
男	235,197人	(-46)	
女	226,963人	(+53)	
○世帯	169,096	(+16)	

行事名	日時	内容	対象
新しい自分との出会い ～サークル活動でもっと 楽しく生き生きと	3/4(木) 午後1時～3時30分	「活気あるサークルのために —生きがい活動・まちづくり— 文部省生涯学習局社会教育官・福留 強氏	サークル活動をして いたい人、して いる人 50人
	3/11(木) 午後1時～3時30分	「わがまち再発見! —まつどの昔、いま— 講話 横山定敏氏 情報交換	50人
婦人会館・映画のつどい	3/5(金) 午前10時～正午	人間の平等とは何か、本当のやさしさとは何か、考えます 「コスモスの道しるべ」「すてき坂」	どなたでも 50人

会場…婦人会館 費用…無料 申電話で婦人会館 ☎68-5770番へ



カラテビクス教室 (シェイプアップ&護身術)
3月5日～26日の毎週金曜日、午後7時～8時30分
会場 青少年会館 対象 高校生～三十歳までの人 定員 先着二十五人 費用 無料
申電話で、青少年会館 ☎44-8556番へ

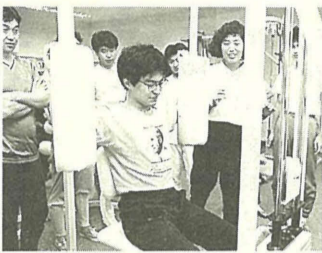

気功初心者講習会
3月4日～25日の各木曜日(全四回)、午前10時～正午
会場 労働会館 定員 二十五人 費用 三千八百円
申往復ハガキで千代松戸市牧の原団地一〇九八〇六常盤平気功会・鈴木弘子 ☎84-4559番・午後2時～4時)へ

トレーニング機器操作講習会
2月27日(土)午後1時30分～3時30分
会場 青少年会館 樋野口分館 費用 無料
対象 高校生以上の男女(三十歳未満の青少年優先)
定員 先着二十人 持ち物 運動着、上履き
申電話で、青少年会館本館 ☎44-8556番へ

講座・講演

婦人会館の催し物

音楽の広場
2月23日(火)午後1時30分～3時30分
会場 市民会館 費用 テキスト代二千七百円
申電話で、市民会館 ☎68-5770番へ

フラワールアレンジメント講座
3月7日(日)午前9時30分～正午
会場 常盤平市民センター 費用 二千円
内容 卒業・入学祝い合わせたコサージュ作り
申電話で、市民会館 ☎44-8556番へ

期日	時間	内容
3/1(月)	午前10時～正午	ジグソーパズル
8(月)	午前10時～正午	手作り絵本
9(月)	午前10時～正午	子供の接し方
15(月)	午前10時～正午	劇あそび
16(月)	午前10時～正午	紙版画
17(月)	午前10時～正午	レクリエーション

子ども育成指導者養成講座
会場 婦人会館 定員 先着五十人 費用 無料
申電話で、市民会館 ☎68-5770番へ

文化ホール講演会「東葛地方の子どものあそび」
3月6日(土)午前10時30分～正午
会場 文化ホール 定員 先着三十人 費用 無料
申電話で、文化ホール ☎67-7810番へ

子どもの心臓病講座
2月27日(土)午後2時30分～4時
会場 常盤平市民センター 講師 市立病院小児科医師・松本康俊氏
申電話で、市民会館 ☎44-8556番へ

製本講習会 (図書館市民講座)
2月26日(金)午後1時30分～3時30分
会場 婦人会館 内容 和とじ製本 定員 四十人 費用 材料費七百円
申電話で、市民会館 ☎68-5770番へ

募集します
松戸共同高等職業訓練生を募集
科目 建築科・左官科 期間 二年 費用 月二千円(組合員以外負担金あり)
資格 高校卒業または経験二年以上
申2月22日(月)～3月5日(金)の午前10時～午後2時に松戸共同職業訓練校(☎44-4823番)へ

水道検針員(補欠者)募集
対象 五十歳以上の女性、健康でバイタリティーのある人 定員 若干名
申松戸競輪場 ☎62-2118番、または商工課事業係

催し物

ちびっこ探険学校ヨロン

視覚障害者ガイドヘルプ1講習会
3月15日(月)午後1時30分～3時30分
会場 松戸市社会福祉協議会 講師 具視覚障害者福祉協会会長・岡田正平氏
申しあわせ課給付係へ

飼い犬のしつけ教室
3月8日(月)午後1時～3時
会場 松戸保健所 費用 無料 定員 先着二十人
申電話で、松戸保健所食品衛生課 ☎61-2121番へ

初級 (日商簿記検定3級程度)

期日	時間	費用	定員
昼コース 3/19(金)～6/1(火)の間の火曜日と金曜日(全20回)	午前9時30分～11時30分	参加費 10,000円(非会員 20,000円) ※テキスト代を含む	各30人
夜コース *ただし3/30(火)は休講です	午後6時～8時		

中級 (日商簿記検定2級程度)

期日	時間	費用	定員
夜コース 3/19(金)～6/1(火)の間の火曜日と金曜日(全20回) *ただし3/30(火)は休講です	午後6時～8時	参加費 15,000円(非会員 25,000円) ※テキスト代を含む	30人



梅の花の香る丘

戸定が丘歴史公園の芝生広場



梅の花も今が見ごろです

戸定が丘歴史公園は、最後の水戸藩主であった徳川昭武が、松戸を生活の場とするために明治17年に建てた戸定邸と、県の名勝に指定されている庭園、松戸徳川家の史料を集めた戸定歴史館を中心に造られた公園ですが、ほかにも隠れた魅力があります。

芝生広場を取り囲む散策道の周りには、多くの樹木が生い茂り、訪れた人の目を引きまします。中でも白や紅色の花をつけた梅の木が、ほんのりと梅香を漂わせ早春を告げています。

陽気も暖かくなり、足取りも軽くなったところで、春の訪れを確かめに足を運んでみませんか。



金ヶ作 白井 隆一郎さん 深 雪さん 裕里子ちゃん

戸定が丘歴史公園に来るのは一回目です。今日は天気の良いのでお弁当を持って花見に来ました。梅の花がとてもきれいで、子供も大喜びです。

あなたの身近な、ちよつとすてきな場所を 広報課までお知らせください。

情報

ご参加ください

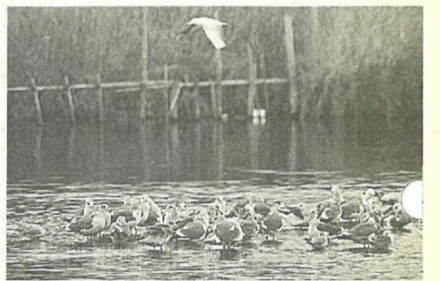

水鳥たちにも春はもう間近

お知らせ

特別土地保有税(取得分)の申告納付

2月15日、特別土地保有税(取得分)の申告納付月です。対象者は、3月1日(月)までに、申告納付してください。

対象平成4年1月1日からの12月31日の間に、市内の土地を合計で千平方メートル以上取得した個人および法人

税額土地取得価額に三割を乗じた額から、不動産取得税相当額を控除した額(国税制課諸税係)

2月28日(日)、市税の収納

市税の納付を忘れていた人は、2月28日(日)も市役所収入課と各支所で、午前9時から午後4時まで行います。安全な街づくりのため、皆さんのご協力をお願いします。

3/15(7)は 建築物防災週間

期間中、病院・デパート・ホテルなどの特殊建築物を対象に、防災検査や建築物の窓ガラス・外壁などの落下物調査を行います。

2月28日(日)、市税の収納

市税の納付を忘れていた人は、2月28日(日)も市役所収入課と各支所で、午前9時から午後4時まで行います。安全な街づくりのため、皆さんのご協力をお願いします。

スポーツ

市民テニス大会(シングルス)

3月2日(火)必着で、所定の申込用紙で千七松戸市小金原一丁目一松戸市テニス協会・平木皓哉(☎48-6784番)へ

種目	期日	各日曜日
予選	一般男子 3/28、4/4・11 一般女子 4/11、5/9	
本戦	壮年男子35・45・50・55・60歳以上 壮年女子40・45・50歳以上	
一般男女	5/16(予備日6/27)	

会場 栗ヶ沢公園庭球場
対象市内在住の人 費用一人千五百円

バウンドテニス教室

2月28日(日)・3月7日(日)の、午前9時～正午 会場 常盤平体育館 費用無料
当日会場にて 団体指導員・横山 ☎86-18333番

2月21日(日)午前9時30分スタート(雨天中止) 会場 古ヶ崎河川敷Hグラウンド 種目 小学校低学年、小学校高学年、中学生、一般、

2月21日(日)午前9時30分スタート(雨天中止) 会場 古ヶ崎河川敷Hグラウンド 種目 小学校低学年、小学校高学年、中学生、一般、

ご利用ください松戸パトバンク

パートタイムの求人・求職をあっせんする「松戸パトバンク」は、国の機関で、コンピュータにより、幅広い就職情報を提供しています。

2月・3月は、市役所の駐車場が特に混雑

しますので、ご来庁の際には電車・バスなどのご利用をお願いします。



親子の部 費用無料

4月11日の毎週日・月・金曜日のうち週一回、午後7時～9時 会場 金ヶ作公園庭球場 対象 市内在住の人・在勤の人 費用 一万八千円

野球場利用チームは登録申請を

運動公園野球場・江戸川グラウンドの土・日曜日と祝日、ナイター(運動公園のみ)の貸し出しは、登録チームによる公開抽選を行いますので、チーム登録が必要で

ツベルクリン反応検査・BCG予防接種

対象生後三カ月以上四歳未満でBCGを一度も受けていない人。特に、3月9日までに四歳になる人は、今回が最後ですので、忘れずに申し込みをしてください

愛の献血

2/20(土) 午前10時～午後4時
27(日) 午前10時～午後4時

ツベルクリン反応検査・BCG予防接種

対象生後三カ月以上四歳未満でBCGを一度も受けていない人。特に、3月9日までに四歳になる人は、今回が最後ですので、忘れずに申し込みをしてください

保健衛生

2月・3月は、市役所の駐車場が特に混雑

しますので、ご来庁の際には電車・バスなどのご利用をお願いします。

急性灰白髄炎(ポリオ)予防接種

左の日程表のとおり実施しますので、生後三カ月以上四歳未満の人で、二回飲み終えていない人は申し込みしてください。

ツベルクリン反応検査・BCG予防接種

対象生後三カ月以上四歳未満でBCGを一度も受けていない人。特に、3月9日までに四歳になる人は、今回が最後ですので、忘れずに申し込みをしてください

ツベルクリン反応検査・BCG予防接種

対象生後三カ月以上四歳未満でBCGを一度も受けていない人。特に、3月9日までに四歳になる人は、今回が最後ですので、忘れずに申し込みをしてください

不用品情報

譲ります

【家具】◆長いす二点四千円 ◆事務机無料 ◆学習机いす二千円 ◆ダブルベッド一万円 ◆米びつ付きレンジ台三千円 ◆テレビ台(二十センチ)二千元
【電気製品】◆小型冷蔵庫千円 ◆冷蔵庫170ℓ千円 ◆二槽式洗濯機千円 ◆フープロセッサー三千円 ◆電気ストーブ四千円 ◆電子レンジ三千円
【子供用品】◆幼児用食卓いす五百円 ◆自転車補助いす(前)五百円 ◆おまる(未使用)五百円 ◆歩行器無料 ◆ベビースケール無料 ◆しよい子無料 ◆すべり台無料
【日用雑貨】◆ケース入り日本人形十三点各無料 ◆観世流謡本約百冊無料 ◆網戸三枚無料 ◆タイヤチェーン175-65R14一万円 ◆キジのはく製無料 ◆石油ストーブ三千円 ◆ポット1ℓ五百円 ◆圧力なべ二千円 ◆LPガスストーブ無料 ◆ケース入りひな人形五千円
2月22日(月)までに、電話で申し込んでください。次回は3月20日号に掲載します。衣料品・食料品・自転車は扱いません。価格は一万円までです。
◎次回掲載分の申し込み

救急医療体制

健康保険証を忘れずに

- ◆夜間急病診療所(毎日) 午後8時～11時 衛生会館内 ☎68-3756番
- ◆待機病院(毎日) 午後5時～午前9時 テレホンサービス ☎66-0010番
- ◆緊急休日在宅当直医 午前9時～午後5時 テレホンサービス ☎66-0010番
- ◆休日土曜日夜間歯科診療所 午後8時～11時 衛生会館内 ☎65-3430番

日程表

会場名	期日	時間
衛生会館	3/17(水)	午後1時15分～2時30分
(仮称)中央保健センター	5/26(水)	
五香市民センター	3/9(水)	5/10(月)
松飛台市民センター	3/9(水)	5/17(月)
小金北市民センター	3/2(水)	5/7(金)
東部市民センター	3/10(水)	5/13(木)
馬橋東市民センター	3/2(水)	5/7(金)
健康増進センター	3/10(水)	5/12(水)
常盤平市民センター	3/5(水)	5/10(月)
明市民センター	改修工事	5/11(水)
古ヶ崎市民センター	3/8(水)	5/14(金)
総台市民センター	3/3(水)	5/11(水)
小金原市民センター	3/15(水)	5/18(水)
新松戸市民センター	3/3(水)	5/14(金)
小金市民センター	3/2(水)	5/20(木)
常盤平市民センター	3/16(水)	5/21(金)
馬橋市民センター	3/12(水)	5/19(水)
六実市民センター別館	3/12(水)	5/19(水)
二十世紀丘市民センター	3/15(水)	5/20(木)

市役所・支所 連絡先

- 市役所(66)1111
- 常盤平支所(87)2131
- 小金支所(41)5101
- 小金原支所(44)4151
- 六実支所(85)0113
- 馬橋支所(45)2131
- 新松戸支所(43)5111
- 矢切支所(62)3181
- 東部支所(92)3061

ファインダーで切り取る景色

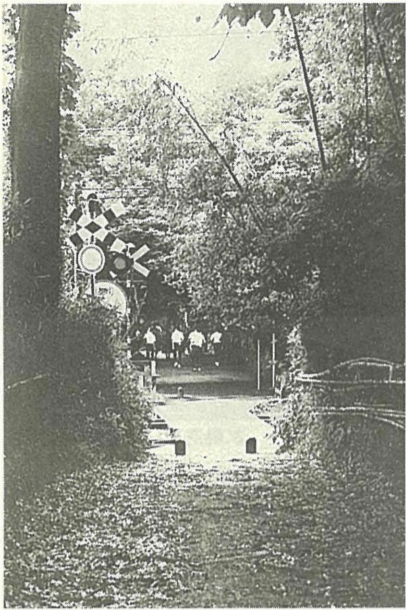

金賞を受賞した朝鳥美沙子さんの作品

道のある風景写真で金賞受賞

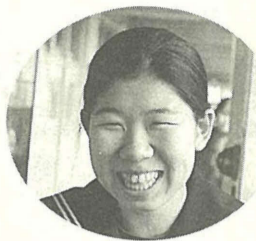

牧野原中学校三年 朝鳥美沙子さん
あまり自信はなかったのに、金賞と聞いて、とてもびっくりしました。これからも写真は撮り続けていこうと思っています。

建設省関東地方建設局などの主催する「道のある風景写真コンクール」で、牧野原中学校3年の朝鳥美沙子さんが、中学校の部で見事トップの金賞を受賞しました。このコンクールは、関東地方を中心として、小・中・高校生を対象に行われているもので、今年で5回目。朝鳥さんは写真部の部長として、初めての応募でした。高校に行っても写真は続けていくという朝鳥さん。うれしそうに受賞の喜びを語っていました。

作って納得、バランスメニュー

食生活講座



テキストを参考に、料理を作っていきます



馬橋市民センターの料理教室で「食生活講座」が開かれています。食生活面から健康を考えようということで、講義のほかにも、実際に料理を作って食べる実習もあります。週1回、全部で4回の講座ですが、30人ほどの受講者の皆さんは、なごやかな雰囲気の中にも、研究熱心に取り組んでいます。年三回のこの講座、次回は9月に開催します。 図健康管理課

実際に料理を作り、食べてみることで、バランスのとれた食事がよく分かり、参考になりました。料理のレパートリーも広がりましたし、毎日の献立に活用していきたいと思っています。

上本郷 遠藤サチ子さん
新作 田中佳子さん



シメ

灰褐色の体 2本の白い翼帯
太いくちばし 尾羽の先が白
全長 18cm
翼開長 31cm
見られる場所 林やその周辺

カワラヒワの仲間ですが、もっと大きな冬鳥です。体に黄色の部分がないのであまり目立ちませんが、ピチツ、ピチツと聞こえる鋭い声を出し、飛ぶときは翼の白斑(はん)が透けて見え、木の枝にもよく止まるので見つけやすい鳥です。落葉樹の林に多く、大きなくちばしで固い木の実を割って食べ、小群で地上に落ちたカエデの実などを探している姿をよく見かけます。3月に入ると群れが大きくなり、やがて繁殖地の北海道へと戻っていきます。

松戸の野鳥

泳げないカナツチはイヤ

水泳教室でスイスイマスター



笑顔があふれる教室です

高柳新田のグリーンセンターにある室内温水プールを利用して、スポーツ課主催の「水泳教室」が開かれました。週2回、計10回のレッスンは、それぞれのレベルに合わせてグループ別に行われました。抽選になるほど人気のある教室、あなたも参加してみませんか。

穂台 曾根俊子さん
胡録台 中村瑠美子さん
毎回楽しく練習しています。先生も丁寧に指導してくださいませ、お友達も増えて、和気あいあいとした雰囲気がいじりですね。十回では足りないくらい、もっと練習できたらと思っています。

まつど文学散歩 46

松戸を歌った詩

松戸にかかわりのある詩人や詩を探してみると、居住した詩人としては、青宋詩の会主宰の平野威馬雄、江利チエミの「さのさ」の作詞で知られる三井良尚、また、八柱霊園に墓地のある、詩人の西条八十などがあげられます。

■平野威馬雄「青火事」

フランス文学者、詩人平野威馬雄は、七十歳を過ぎてから第一詩集「青火事」を出版しました。

「青火事」のあとがきには、「しよせん、詩なんてものは糞みたいなもので、ある一定量だけは、毎日適当に排泄しないと、心の糞袋に異変をきたしてこまる」とあります。

昭和四十九年に、千葉県詩人クラブの秋葉啓氏が上本郷の平野威馬雄邸青宋居を訪ねた時に、平野の詩をねだったところ、書いてくれたというのが「ひらかたの詩」です。

ひらかたの詩

川舟のまはゆい帆が遠い鶴の唄を受けて／江戸川は 今朝も ゆうゆうと 鳴っている
妓のまぶたは 山東菜のように 緑く／客の深い眠りの中で／じっと、時刻が熟するのを待っている



小川沼童のかいた山下与志雄のデッサン

朱の勾欄 碧玉の鬼瓦／ひらかたはまだ 明治の匂いをのこして、黄色く褪せた日曆の中で／上機嫌に営みつけている
あゝ／そんな、／さびれた 夢の片隅の、又、片隅で ほくは／また、／『あゝ 松戸は古いな』と、歓声をあげてみる

■山下与志雄「青春と戀」

松戸出身の詩人で、戦前に出た唯一の詩集ではないかといわれているのが山下与志雄「青春と戀」(昭和六年刊)です。与志雄は、宮前町の江戸川べりの耳鼻咽喉科医院・山下寅之助の子息でした。

詩集「青春と戀」の装丁は、版画家の恩地孝四郎で、巻頭には小川沼童(河童の絵で有名な小川芋銭の子息)が描いた与志雄の顔のデッサンがあります。

「愛情」と題された詩は、ふるさと松戸の町や江戸川を恋しく歌っており、萩原朔太郎が「前橋」に、室生犀星が「金沢」に寄せた望郷詩を思わせるものがあります。

愛情—故郷へ贈る詩—

流れ流れて大海に／注ぐ江戸川、その気量／板東太郎の背を抱く／拙きわれの産みの母／この詩人の育て父
この詩人が育つこと／この町とても繁盛ませ
拙きわれを産みしこと／江戸川の精、耳あらは／名ある詩人生ませまよ。

この拙き詩人は、遠く異国にはつるとも／はつるな町よ、江戸川よ。親しき人が居なくとも／町は恋しき所なり。
嬉しき夏が来なくても／川は可愛しき所なり。
松の若葉が埋れる／松戸の町は詩人の／恋しき町ぞ、懐かしき。
下総、武州、国境／流れも清き江戸川は／この詩人の産みの母
(市立図書館)