

公立学校の週五日制スタート

文部省は、調査研究協力者会議の報告「審議のまとめ」(平成4年2月20日)を受け、学校週五日制を、9月から月一回の割合で開始することになりました。

これにより、全国すべての公立の幼稚園、小・中・高等学校・特殊教育諸学校で、9月12日から毎月第二土曜日が休みになります。
岡市教育委員会教育研究所 ☎66-17461番

学校週五日制は、職場の週休二日制の普及・拡大に対応し、
①子供たちの生活に、時間的、精神的ゆとりを与え、社会体験が不足しているといわれています。
②家庭や地域での教育を充実させる。

関係者をうまく保てないというような問題が生じてきています。
週五日制によって、家庭や地域で過ごす時間が多くなり、心身の形成にも良い結果が出るものと、期待されます。

教育は現在の水準を

週五日制の導入に伴い、教育課程を改善していきま

文部省では、週休二日制社会への対応として、今後は月二回の土曜日を休みにすることを検討しています。
市内では調査研究協力校(モデル校)として、小金小附属幼稚園、根本内小・中学校が指定され、9月から試験的に第二・第四の土曜日が休みになります。

世界の主要国の年間授業日数 (参考)

国名	学校段階()内は学年	年間授業日数
日本	小学校(1~6年)	約240日(週6日)
	中学校(1~3年)	
	高校(1~3年)	
アメリカ	初等(1~6年)	約180日(週5日)
	中等(7~12年)	
イギリス	初等(1~6年)	約180日(週5日)
	中等(7~13年)	
フランス	初等(1~5年)	約180日(週5日)
	中等(6~12年)	
ドイツ	初等(1~4年)	約185日~225日(週5日または6日)
	中等(5~13年)	

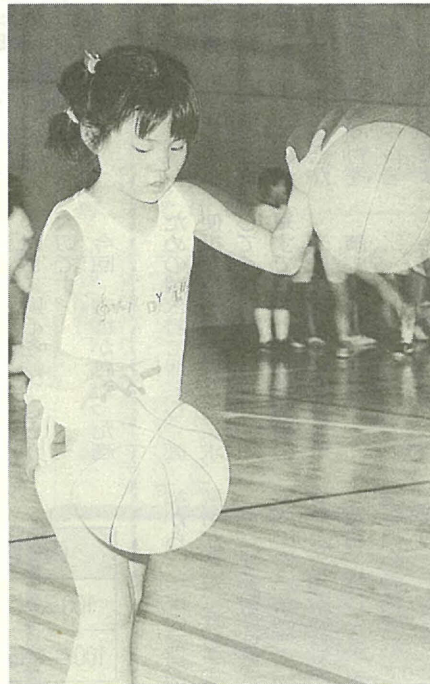

学校外の活動も積極的に (昨年の夏休みミニ・バスケット教室から)

9月から第2土曜日が休みに

元気な子供たちが、明るい未来をつくりま



子供・保護者・教師へのアンケート結果から

市教育委員会では、3月に、小学校二・四・六年生、中学校一・二年生と保護者、教師など、八千四百三十四人を対象に「学校週五日制に関する意識調査」を行いました。
その結果、子供三千四百

休みの土曜日の過ごし方については表1・2のとおりです。子供、保護者ともに「自由になりたい(させた)」ことがトップ。子供たちは、自分で自由に使える時間が不足しているようです。
週五日制への、保護者の心配の有無については、表3のとおりです。

週五日制でも月々金曜日

家にいないため、子供だけ

【土曜日が休みになった場合】どんなことをしていますか (表1)

▶回答(子供)◀

1 自由に過ごしたい	27.9%
2 友達と遊びたい	26.5%
3 家族で楽しく過ごしたい	14.4%
4 たくさん本を読みたい	6.0%
5 自然の中で過ごしたい	5.9%

【土曜日が休みになった場合】子供にどのように過ごさせたいと考えていますか (表2)

▶回答(保護者)◀

1 自分の好きなことをやらせたい	24.4%
2 家族で楽しく過ごさせたい	15.9%
3 友達と遊ばせたい	13.9%
4 自然に親しむ活動をさせたい	10.7%
5 家の手伝いをさせたい	9.5%

▶回答(教師)◀

1 家族で楽しく過ごさせたい	26.7%
2 自分の好きなことをやらせたい	18.0%
3 自然に親しむ活動をさせたい	15.8%
4 友達と遊ばせたい	15.3%
5 ボランティア活動に参加させたい	7.4%

【土曜日が休になると】心配がありますか (表3)

▶回答(保護者)◀

1 多少の心配はある	46.7%
2 心配はない	45.3%
3 大変心配である	6.2%
4 無回答	1.8%

【「心配がある」と回答した理由】 (表4)

▶回答(保護者)◀

1 月~金までの学習負担が増える	27.4%
2 遊び場や文化施設の整備が不十分	14.5%
3 社会で週休2日制が完全に実施されていない	12.2%

わたしの夢

田中 秀知くん (上本郷小学校3年)

ぼくのゆめは、天文学者になりたいです。うちゅうは広いから、うちゅうのことをいっぱい知りたいです。うちゅうの本をたくさんかって、大きなぼうえんきょうを作って、うちゅうのはてのようすをしりたいと思います。



望遠鏡で宇宙の様子を見ている秀知くん

21世紀の森と広場に (仮称)パークセンターを建設

パークセンター(模型)

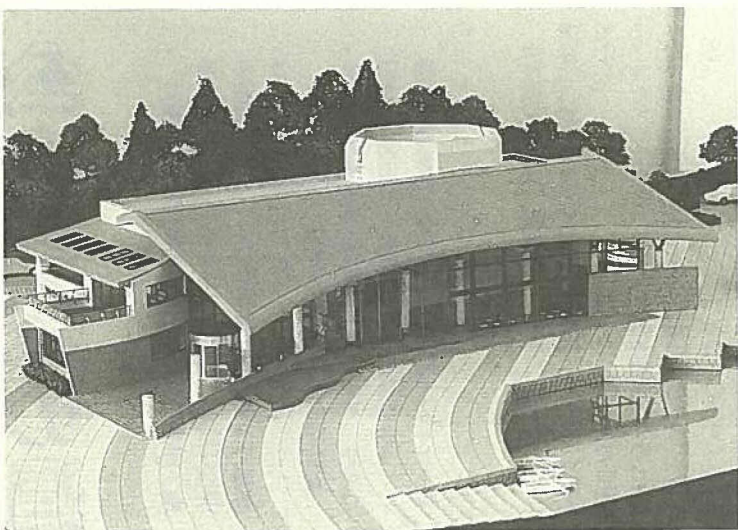

市では、来春の開園に向けて整備が進む総合公園・二十一世紀の森と広場内に(仮称)パークセンターを建設します。

パークセンターは、公園内の案内をはじめ、市民の自然環境教育や緑化運動の拠点となる施設で、来春の公園の開園に合わせて開館する予定です。

施設面では、一階には簡単に操作できるパソコンなどを設置し、遊び感覚で自然や緑について勉強できる常設展示室や、植物のこと



7月26日(日) 参議院選挙 みんなそろって投票を

任期満了に伴う参議院議員通常選挙が7月26日(日)に執行されます。

投票できる人
昭和47年7月27日までに生まれ、平成4年4月7日までに転入届をし、引き続き居住している人。

不在者投票
投票日に、会社の出張・出産予定・旅行などやむを得ない事情のため投票できない人は、不在者投票ができます。

郵便投票
身体障害者手帳などを持ち、身体に重度の障害のある人は、選挙管理委員会から郵便投票証明書の交付を受けて、郵便による不在者投票をすることができま

投票区域が一部変更になります
今回の参議院議員通常選挙に際して、投票区域の一部が変更になります。

明るい選挙啓発ポスターを募集
明るい選挙を推進するポスターを募集します。



モニターの皆さんによる量目検査会

正しい計量に関心を
3品目について量目検査を実施
市では、計量販売による商品の量目検査を、毎年実施しています。

正量範囲

内容量	正味量表記商品	量り売り商品
100g以下のもの	+4g~-2g	±3g
100gを超えるもの	+4%~-2%	±3%

※正味量表記商品…密封商品で、すでに計量してある商品
※量り売り商品…「何g」と目の前で計量して販売する商品

立ち入り検査を実施
市では、ガソリンメーター、LPガスメーター、タクシメーターなど、さまざまな計量器について立ち入り検査を行っています。

世界平和都市宣言事業
ピリバンパンのコンサートを開催
第三回松戸市平和コンサートを7月30日(日)に、市民会館で開催します。

サラリーマンの奥さん
国民年金の届け出をお忘れなく
国民年金の届け出をお忘れなく、年金受給額が少なくなったり、最悪の場合は受給権を失うことにもなりますのでご注意ください。

量目不足の原因の多くは、トレイなどの目方が正しく引かれていないことです。牛肉の中には、タレを引き忘れて、三十七gも不足しているものがありました。

量目不足の原因の多くは、トレイなどの目方が正しく引かれていないことです。牛肉の中には、タレを引き忘れて、三十七gも不足しているものがありました。

量目不足の原因の多くは、トレイなどの目方が正しく引かれていないことです。牛肉の中には、タレを引き忘れて、三十七gも不足しているものがありました。

量目不足の原因の多くは、トレイなどの目方が正しく引かれていないことです。牛肉の中には、タレを引き忘れて、三十七gも不足しているものがありました。

量目不足の原因の多くは、トレイなどの目方が正しく引かれていないことです。牛肉の中には、タレを引き忘れて、三十七gも不足しているものがありました。

量目不足の原因の多くは、トレイなどの目方が正しく引かれていないことです。牛肉の中には、タレを引き忘れて、三十七gも不足しているものがありました。

市長の窓

全国には、この4月1日現在で六百六十二の市があります。過疎で人口の減少しつつある人口三万人程度の市から、大阪・横浜などの政令指定都市を含めての数は、

全国の市長会の総会は、年一回東京で開かれますが、今年6月の総会において、私は全国市長会関東支部の推薦で副会長に選ばれました。昭和59年の6月にも全国の副会長に選ばれておりますので、今回は二度目の就任です。全国の市長会長は、現



市長会議での市長

在仙台市の市長がなられた代表九人が選ばれ、会長を中心とし、会長を支援しながら、方針の決定、北海道・九州など各支部関係方面への陳情を行い、市長会の運営に当たっております。

皆さん経験豊富な方々で、私には大変よい勉強の機会になると存じます。

再び全国市長会副会長となつて

宮間満寿雄

私は昭和56年から連続六期十一年間、千葉県三つ市の市長会長を務めております。昭和60年7月からは、全国都市公園整備促進協議会の会長も務めております。

この度副会長を引き受けたことで、一段と忙しくなると思存しますが、何かと松戸市のプラスになると思存し、地方自治の発展にも、及ぼすべく、全国市長会の重要な仕事を、国から地方へ権限を委譲し、自治権と地方自治の発展のために、一生懸命がんばります。

松戸市のために、全国の自治体の発展のために、一生懸命がんばります。

動物は

犬・猫・ペット動物

愛情と責任をもって飼いましょう



愛されているペットは幸せ

住み良い環境を守るため、動物は次の点に注意して正しく飼いましょう。

①生後九十一日以上の飼育犬には、毎年一回狂犬病予防注射を受けさせ、登録してください。これから受けたい。

②飼育犬はつないで飼育し、大型犬や気性の荒い犬は、

おりに入れて飼ひましょう。放し飼ひは、人をかんだり農作物を荒らしたりすることがありますのでやめましょう。

犬の運動・散歩の時は、引き綱を放さないようにしましょう。

③ふんの始末は、飼主が責任を持って行ってください。

④大小屋の周囲は清潔にし、悪臭を防ぎましょう。

ほえ声で他人に迷惑をかけるないように、日ごろから適切なしつけをしましょう。

⑤犬や猫が飼えなくなったから、引き続き飼ってくださる人を探しましょう。見つからないときは、保健所に相談してください。

⑥ニホンザル、カニクイザルなど、危険な動物に指定されている動物を飼ったり保管したりする場合は、知事の許可が必要です。

松戸保健所食品衛生課 ☎ 61-2121番

割れたガラス・刃物などは、集積所の当番の人や、収集作業員にけがをさせる危険があります。

また、スプレー缶などは、中味が入ったままだと、収集車や圧縮機の中で爆発する恐れがあります。

特に、中味が判別できない黒いビニール袋などに、これらの物が入っていると非常に危険です。

「燃やせないごみ」として出して下さい。

「資源ごみ」として出して下さい。

陶磁器などの割れ物は、新聞紙などにくるんで、「燃やせないごみ」として出しましょう。*

割れたガラスは「資源ごみ」です。

中の見える袋を使いましょう

黒いビニール袋は、中が見えないので危険です。

陶磁器などの割れ物は、新聞紙などにくるんで、「燃やせないごみ」として出しましょう。*

割れたガラスは「資源ごみ」です。

黒いビニール袋は危険です

ごみを出す時に

次のことについて、皆さんのご協力をお願いします。

○スプレー缶などは、使いきってから完全にガスを抜いて、「資源ごみ」として出して下さい。

○刃物や陶磁器の割れ物などは、新聞紙などに包んで、「ごみ袋に「危険」と表示し、「燃やせないごみ」として出して下さい。

○針やカミソリの刃などの小さい物は、プラスチック容器などに入れて「燃やせないごみ」として出して下さい。

○割れたガラスを出す場合は、新聞紙などに包んで、中味をよく分かるビニール袋に「ガラス危険」と表示し、「資源ごみ」として出して下さい。

歯を大切に

自分の歯磨きの弱点を知る

ていねいな歯磨きは、口の中を清潔に保ち、むし歯や歯周病の予防のために不可欠なものです。しかし、本人は良く磨いているつもりでも、自己流の磨き方では磨き残しがかかりあるものです。

例えば、歯に歯ブラシを当てて、大きく左右に動かして磨いている場合はどうでしょう。確かに、歯の表面の出っ張った部分はきれいに磨けますが、歯と歯の間の部分や、歯と歯ぐきの境には、どうしても汚れが残ってしまいます。

また、歯磨剤を使用している場合、さわやかな清涼感があるため、ついきれいに磨けているものと錯覚してしまいがちです。

(松戸歯科医師会)

自分の歯磨きの弱点が染め出されてきて、案外磨けていないことに驚かれることでしょう。

正しい歯磨きの方法を身に付けるには、歯科医師や歯科衛生士といった専門家の指導を受けるのが、一番良いと思います。

正しく磨いて、一生自分の歯で噛(か)めるようにしましょう。



未来を担う青少年を守って



何に思い悩み

何を求めているのか?

悩める青少年に愛の手を

青少年電話相談

十年目を迎える青少年電話相談には、社会の変遷、現代の世相がはつきりと浮き彫りにされています。平成3年度の相談は、青少年、そして親からの相談を合わせると、六百九十一件のほりまです。相談内容別では、一位・性的問題百六十四件(二三・七%)、二位・学業の問題九十四件(一三・六%)、三位・健康の問題五十四件(七・八%)、四位・異性の問題五十件(七・二%)です。

また、十年前の相談状況と比べてみると、相談者の中心が小・中学生から中学生・高校生へと、年齢があがったこと。そして、親から青少年の悩みの中で、性と異性に関する問題が、関連性があり、これらを一括すると全体の三〇・九%になります。

この笑顔を守りたいですね (撮影協力・古ヶ崎中学校)

青少年電話相談

学職別 内容別	青少年						小計	成人	合計
	小学生	中学生	高校生	大学生 その他	有職者	無職者			
交友	8(6)	11(6)	4(2)	3(3)			26(17)	1(1)	27(27)
異性	4(2)	18(9)	12(2)	4(4)	2(2)		40(19)	10(9)	50(28)
性	1	19	62(2)	19(3)	9	11(1)	121(6)	43(17)	164(23)
健康	2(2)	4(3)	7(2)	12(10)	2(1)	7(5)	34(23)	20(13)	54(36)
学業	13(8)	18(8)	9(1)	1(1)			41(18)	53(52)	94(70)
家庭	4(4)	2(2)		1		2(2)	9(8)	23(23)	32(31)
性格	1(1)	1		1(1)		2(1)	5(3)	4(2)	9(5)
その他	42(22)	48(3)	50(10)	9(8)	4	1	154(43)	107(74)	261(117)
合計	75(45)	121(31)	144(19)	50(30)	17(3)	23(9)	430(137)	281(181)	881(328)

センター

青少年電話相談

なやむな
☎63-7867番

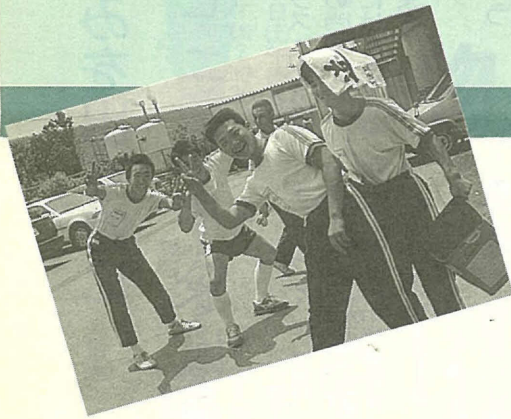

行為・学職別補導状況 ()内は女子

学職別 行為別	児童・生徒・学生				有職者	計
	小学生	中学生	高校生	大学生 その他		
乱暴						
けんか						
家出						
怠学	3	9	93(6)			105(6)
喫煙	7		132(6)	1		140(6)
不良交友						
盛り場徘徊			2		5(2)	7(2)
自転車乗り		6	6(2)			12(2)
その他	5		6(3)			11(3)
シンナー 接着剤 乱用行為						
刑罰法令に 触れる 行為						
計	3	27	238(17)	1	5(2)	275(19)

「最近ほ堂々と制服でたばこを吸っている学生が増えた」と、ある補導員。少年の非行は、社会全般

青少年に愛のひと声を

「最近ほ堂々と制服でたばこを吸っている学生が増えた」と、ある補導員。少年の非行は、社会全般

学校教職員、PTA、青少年相談員、民生児童委員、保護司、民間有志から選ばれた百四十一人の少年補導員は、市内全域を巡回して、青少年を温かく見守っています。

平成3年度の補導状況は、総数で二百七十五件。このうち高校生が二百三十九件、八七%を占めています。

青少年を見守る温かい目 街頭補導活動

理解させるための努力をしなければなりません。相談の奥の本当の悩み

と異性に関するものは比重が大きく、このことについてのトラブルは、全生活に致命的な衝撃になりかねないようです。

後悔に終わる、といわれているとおり、喫煙者の七〇%が、実はたばこをやめたがっているという調査結果も出ています。

この、きわめて依存性の高い嗜好品を少年たちが使用することは、「非行」という観点でなくとも、「健康」の観点から、許してはいけないことなのです。

また、怠学は、怠けることによって、自分自身をあきらめてしまったり、より重い非行へ移行したりするため、早急な対策が必要です。

中小企業対象の共済制度
①小規模企業共済制度
②中小企業倒産防止共済制度
③中小企業事業団
④中小企業共済会
⑤中小企業共済会
⑥中小企業共済会
⑦中小企業共済会
⑧中小企業共済会
⑨中小企業共済会
⑩中小企業共済会

利率表	
融資限度額	500万円 1,000万円
返済期間	3年以内 7年以内
融資利率	1年以内 年5.5%
	3年以内 年5.9%
	7年以内 年6.3%
	7年超 年6.5%
	*7年超の融資は、公害防止施設資金と新規大型店出店資金のみ
利子補給率	小売商業 年3.26%
	その他 年1.26%
	公害防止施設資金 支払利息の80% 新規大型店出店資金 年4.00%
信用保証料	融資額50万円以内 年0.55%
	融資額100万円以下 年0.80%
	融資額100万円超 年1.00%

*融資額の合計が450万円以下の場合、無担保・無保証人制度があります。

中小企業融資制度の金利を7月から引き下げ
融資対象市内に営業所を
持ち、一年以上引き続き同
一事業を営み、市税を完納
していること
国商工課振興係

この地域内は、屋外広告物(自家用広告を除く)を掲出することができません。

広告物の乱立から守り、良好な景観を保全するため、ご理解とご協力をお願いします。



新鮮野菜を畑で直売
7月中旬午後3時~6時
会場中金杉 販売トモモロ
コシ一本単位、エダマメ一
束単位
千葉小金農協 ☎42-110
79番(月)金曜日午前9
時~午後5時へ
64-13111番

共同求人面談会
7月18日(土)午前10時~午
後3時 会場ボックスビル
八階クリスタルホール 対
象仕事を探している人 参
加企業市内企業三十五社
国松戸商工会議所事業部 ☎
64-13111番

青少年の未来のために

青少年電話相談に悩みを打ちあける少年、そして補導される少年を調べてみると、両親との関係がうまくいっていない例が多いようです。

その内容としては、放任や拒否(自分への無関心)、父母のしつけの無定見(一貫性がない)、家族の不和などがあげられます。

子供が健全に成長するためには、「温かい家庭」が必要です。温かい家庭とは子供自身が

- 自分に興味と愛情を持って見守ってくれる
 - 自分を理解し、よき話し相手になってくれる
 - 自分とともに悩み、喜びを分かち合ってくれる
 - 感じ取れる親子関係のある家庭です。
- また、家庭教育のうえで、次のポイントに気を付けてください。
- ① 子供を放任しない。
 - ② 親の権威を失わない。
 - ③ 子は親を映す鏡である。
 - ④ 親子の対話を忘れない。
 - ⑤ 子供に善悪のけじめをつけさせよう。
 - ⑥ 子供に過度の期待をかけるはいけない。
 - ⑦ 子供を甘やかさない。
 - ⑧ 小さいころからしつけよう。
 - ⑨ 二つしかつたら、三つほめる心掛けを。
 - ⑩ 子供に目標を持たせることを忘れない。
- 以上は、あくまでも参考であって、家庭教育にはそれぞれの家庭の方針があることと思います。そこで大切になってくる



あなたと一緒に考えます 松戸市少年

少年センターは、次代を担う青少年を非行から守り、健全に育成することを目的に設置されています。

主な仕事は、少年補導員とともに市内を巡回し、少年に助言や指導をする街頭補導活動や電話ボックスのピンクピラの除去などの環境浄化活動、そして、青少年電話相談などです。

非行などの少年問題でお困りの人は、気軽に、そして早めに、少年センターへご相談ください。

少年補導員 141人が活躍中!

- 本庁地区 加藤宏子、辻秀雄、鈴木亨子、繁田輝和、宮崎礼子、竹内元春、森山光、田澤みち子、崎野佳子、明第一地区 魁澤光夫、飯箸かつ子、渋谷孝、仲田成作、渡邊利信、渡辺勝義、福田光宏、橋杉啓一、眞田学、石
- 井芳郎、富永桂二、山口美智子、石井ミツ子、明第一地区 来栖律子、山内操、杉田和三郎、吉田武雄、鈴木宏善、岩波浩之、豊島庸夫、小田悦子、中村順子、矢切地区 森豊高、平川智彦、布施隆章、鈴木美智、小浜道代、町山和也、秋元秋代司、地曳弘行、伊東隆志、増倉敏子、斉藤美佐子、東部地区 浮ヶ谷美湯、浅泰明、湯浅仁、湯浅之男、宮河和男、山田幹夫、高橋政道、羽賀真一、小室信男、西川康弘、神田浩一、伊藤正実、長島伸枝、山口美知子、郭玉栄、日井頼子、馬橋地区 馬場泰治、佐野三、佐南谷祐、小柴幸夫、榎本道雄、鈴木博、芝山宗央、飯着修子、佐藤美江子、花嶋和子、常盤平地区 石崎哲雄、山田春子、中村保子、田村良子、土屋武、原正男、舟山雅康、羽住愛子、早瀬和子、加藤俊文、山崎篤、田中儀仁、速見
- 博幸、水口和彦、蒲地登志子、中田範子、富岡由起子、野領一、小金谷武男、山崎る、森滋子、長澤力、石井康道、大場直重、吉川弦二郎、長野育夫、毛利哲彦、高田康子、有田哲雄、菅谷みどり、小田地区 鈴木千枝子、小林豊子、古家操、上村俊子、鈴木和子、古岡和敏、下久保俊一、入江啓史、齊藤豊和、齊木進、日暮修二、森下恭行、加藤美代、増川幸緒、松井和子、小松愛子、新松戸地区 山下高男、岡部輝子、秋山昇治、野口久美子、東風信夫、野村孝太郎、中道元、佐藤裕一郎、井上雅博、高梨有一、岩根宏、脇智子、小野木潤子、古谷和子、吉田利子、小金原地区 大久保暁子、西川悦子、中山真、山野辺はるい、清水一、篠崎昭男、渡邊基、今井修平、堀越カツ子、原田三千代、菅野知子(敬称略)

市民会館

期日	内容	開演時間
7/12(日)	万作踊り発表会	10:00
18(土)	松戸市民吹奏楽団ファミリーコンサート ☆	18:00
21(火)	松戸親と子の良い映画を観る会 ☆	10:00~19:00 5回上映
25(土)	松戸手をつなぐ親の会チャリティ映画会 ☆	10:00~18:30 5回上映
26(日)	合唱交歓会	12:30
28(火)	フロンティアミュージカル「コロブス」 ☆	12:00・15:00
30(木)	世界平和都市宣言事業・平和コンサート「ピリバンバン」	14:30
31(金)	カンロ お口の童話映画会	10:00・13:30

月曜日は休館。☆印のついている催し物は有料です。
市民会館 ☎68-1237~8番

市民劇場

期日	内容	開演時間
7/10(金)	ロシア民族アンサンブル「カラコート」 ☆	18:30
11(土)	くろつめ草ピアノ教室発表会	12:30
12(日)	佐竹音楽教室発表会	12:30
15(水)	アジア平和女性連合講演会 ☆	13:30
	健康カラオケコンテスト	18:30
16(木)	folkloreコンサート	18:00
17(金)	鈴木ピアノ発表会	16:30
19(日)	ピアノ・エレクトーン発表会	12:00
	ピアノ発表会	18:15
21(火)	ピアノ・エレクトーン発表会	17:00
22(水)	ピアノ発表会	10:00
23(木)・24(金)	カワイ音楽教室ピアノ発表会	10:00
25(土)	ピアノ・ピッコロ発表会	10:00
26(日)	ピアノ・バイオリン発表会	10:00
	アンダンテ・ピアノ発表会	14:00
	ピアノ・フルート発表会	17:45
28(火)~31(金)	ピアノ発表会	10:00
8/1(土)	ピアノ・エレクトーン発表会	17:30
2(日)	ハフビ京都きもの学院発表会	10:30
5(水)	チャリティコンサート	19:30

月曜日は休館。☆印のついている催し物は有料です。
市民劇場 ☎68-0070番

松戸市民ギャラリー

期間	7/17(金)まで	7/18(土)~31(日)	8/1(土)~14(日)
東	松戸市美術展 受賞作品展 (市主催事業)	吉岡光子日本画個展	杉野押花松戸教室 「アトリエ」作品展
西		松戸市立のぞみ学園 作品展示会	泉美会 水墨画展

市民社会教育課成人教育係 ☎66-7462番

文化ホールギャラリー

期日	内容
7/17(金)~19(日)	欣石こども書展
22(火)~26(日)	松戸市小中学校席書展
28(木)~8/9(日)	平和パネル展

休館日…月曜日
開館時間…午前10時~午後6時(初日と最終日は変更もあります)
文化ホール ☎67-7810番

おはなしキャラバン

期日	時間	費用	対象	会場
7/8(水)	午後3時 4時	無 料	3歳~10歳	図書館本館
9(木)				矢切公民館
10(金)				六実市民センター
16(木)				五香市民センター
17(金)				馬橋東市民センター
22(水)				図書館本館

でんわおはなしキャラバン ☎63-9999番
市立図書館 ☎65-5115番

戸定歴史館

期間	内容
7/26(日)まで	松戸の明治・写真展

休館日…月曜日
入館料…大人51円・小中学生20円
戸定歴史館 ☎62-2050番

書留郵便物窓口交付票の記入にご協力を
最近、不在配達通知書を家庭のポストから抜き取り、正当な受取人を装い、書留郵便物を詐取する事件が発生しています。

そこで、現金書留郵便物とクレジットカードが入った書留郵便物を郵便局の窓口でお渡しするとき、住所・氏名などを「書留郵便物窓口交付票」に記入していただくことになりました。

ご協力をお願いします。
市内各郵便局

書留郵便物窓口交付票の記入にご協力を
最近、不在配達通知書を家庭のポストから抜き取り、正当な受取人を装い、書留郵便物を詐取する事件が発生しています。

そこで、現金書留郵便物とクレジットカードが入った書留郵便物を郵便局の窓口でお渡しするとき、住所・氏名などを「書留郵便物窓口交付票」に記入していただくことになりました。

ご協力をお願いします。
市内各郵便局

「ふれあいFAX」の利用時間とFAX番号が変更になりました

利用時間 午前9時~午後5時(土・日・祝日は休み)
FAX番号 23-10942番
または 0120-218-116番
NNT松戸支店 ☎64-7842番

松戸市民ギャラリーの利用受け付けと説明会
7月20日(月)午後6時30分
会場 京葉ガスF松戸ビル六階会議室 持ち物筆記用具・印鑑
※10月3日~12月末の展示分を受け付けます。空きがある場合は、7月22日(水)から社会教育課で、電話受け付けをします。
市民社会教育課成人教育係 ☎66-7462番

道路の不法占用はやめましょう

道路上に立て看板や商品を置くことは、法律で禁じられています。歩行者や車などが安全に通行できるように、警察署と協力して厳しく指導しています。皆さんのご協力をお願いします。

国土木部管理課

平成4年度建設業経営事項審査説明会
7月17日(金)午後1時30分~4時
会場 柏市民文化会館 対象県内に本店がある建設工事業者
※同時に県の入札参加資格審査説明会も行われます。
国土木部管理課 ☎043-223-3104番

毒物劇物取扱者試験
試験日 8月4日(火) 試験会場 千葉県立衛生短期大学
受験資格 満十八歳以上の人
7月7日(火)・8日(水)午前9時30分~11時30分、午後1時30分~4時の間に、千葉県医療センター(千葉県中央区千葉港五二五)一階ロビーに願書を持参
国土木部管理課 ☎043-223-2619番



子宮がん集団検診

期日	会場
7/20(月)	六美市民センター別館
21(火)	小金原市民センター
22(水)	新松戸市民センター
23(木)	衛生会館
24(金)	衛生会館
27(月)	健康増進センター
28(火)	東部スポーツパーク
29(水)	五香公会堂
30(木)	衛生会館
31(金)	五香公会堂



保健衛生

三歳児健康診査

7月7日(火)・14日(火)・22日(水)・28日(火) 会場松戸保健所 対象平成元年3月生まれの幼児

※該当する幼児で健康診査票が届かない場合は、ハガキに住所・電話番号・幼児氏名・幼児生年月日・保護者氏名・転入年月日を書き入れて、〒271松戸市小根本七松戸保健所三歳児健診係へ

松戸保健所保健指導課 ☎61-2121番

療育相談

7月9日(木)午後1時 会場松戸保健所 対象乳児の股関節脱臼(臼)検査未受診者との整形外科領域の診察・相談などを希望する十八歳未満の人

☎電話で松戸保健所保健指導課 ☎61-2121番へ

愛の献血

7月18日(土)午前10時～午後4時 場所伊勢丹松戸店前

☎健康管理課業務係

よこすかウインドアンサンブル・サマーコンサート

7月19日(日)午後3時開演 会場市民会館 費用無料

内容吹奏楽

☎八嶋 ☎69-1470番

新松戸まつり

7月25日(土)・26日(日) 午前10時～午後9時30分 会場新松戸けやき通りの「ゆりのき通り」交差点から「夾竹桃通り」交差点までの間(歩行者天国) 内容①小中学生音楽隊の演奏②盆おどり競技会③カラオケのど自慢大会④ロックバンドの演奏など

※①④の出場者を募集

☎新松戸まつり実行委員会事務局・宮井 ☎47-15353番

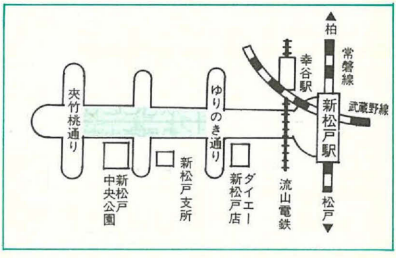

7月21日(火)午前10時～正午、午後2時～4時・7時からの五回上映 会場市民会館 費用前売り七百円(当日九百円)

松戸市親と子の良い映画を見る会・奥田 ☎62-37738番

7月21日(火)午前10時～正午、午後2時～4時・7時からの五回上映 会場市民会館 費用前売り七百円(当日九百円)

松戸市親と子の良い映画を見る会・奥田 ☎62-37738番

職種	内容	問い合わせ(所在地)
寮 母	18歳～55歳くらいの人 夜勤可能な人優遇	マーシィビル(根本内) ☎48-8787番
		松寿園(六高台) ☎86-6357番
看護 婦	正・准いずれも可 勤務は全日(半日でも可)	やわら木苑(金ヶ作) ☎86-0213番

対象健康で子どもの生活指導に熱意をもってあたれる人

☎相模台学童保育所 ☎62-8604番

募集します

松戸青年会議所の会員を募集中!

対象市内在住・在勤の二十歳～四十歳までの人

☎宇野沢 ☎88-9575番へ(郵送)

職種	内容	問い合わせ(所在地)
寮 母	18歳～55歳くらいの人 夜勤可能な人優遇	マーシィビル(根本内) ☎48-8787番
		松寿園(六高台) ☎86-6357番
看護 婦	正・准いずれも可 勤務は全日(半日でも可)	やわら木苑(金ヶ作) ☎86-0213番

暴力団追放標語を募集

点数はがき一枚につき五ポイント以内(自作未発表作品に限りません)

☎8月31日(月)当日消印有効までに、ハガキに標語と住所・氏名・年齢・職業または学校名・電話番号を明記し、〒270千葉市中央区中央四一三三七(助)千葉暴力団追放県民会議 ☎43-254-8930番へ

チャンネル

※タイトルが色刷りのものは、市主催の催し物です。

人口と世帯 (6月1日現在)

○人口	461,130人 (+751)	()は前月比
男	234,605人 (+410)	
女	226,525人 (+341)	
○世帯	168,063 (+583)	

対象市内在住の三十歳以上の女性 内容検診車による集団検診方式の頸部がん細胞診(必要な人に限り一部が細胞診) 費用頸部がん検診が各四百円(生活保護・市民税非課税世帯・老人医療対象の人は無料)

※今年度、市内受託医療機関で受診した人は受けられません。スラックスの着用は避けてください。生理中でも受けられます。

☎当日の午前9時30分～10時の間に、直接会場へ

☎健康管理課業務係 2121番

難病相談(神経系難病・在宅療養者のつとめ)

7月30日(木)午後1時～4時 会場東葛飾合同庁舎

内容進行を最小限にとどめるための療養生活での工夫について一旭神経内科病院長・旭俊臣氏、市場医院・市場謙二氏

☎松戸保健所予防課 ☎61-2121番

サマーキャンプin那須

8月22日(土)・24日(月) 会場栃木県野外活動センター(那須) 対象中学生先着八十人 費用一万円

☎8月7日(金)までに、参加費を持参して松戸市青少年相談員連絡協議会事務局(こども課内)へ

健康カラオケコンテスト

7月15日(木)午後6時から 会場市民劇場 費用無料

☎健康カラオケ普及会・富永 ☎41-3623番

奇術発表会

7月19日(日)午後1時～4時 会場婦人会館 費用三百円

☎松戸奇術会・岩田 ☎62-2715番

チャリティ映画会

7月25日(土)午前10時～正午、午後2時～午後4時・6時30分 会場市民会館 内容①冒険者たち②息子 費用①四歳以上六百円(当日八百円)②中学生以上千円(当日千二百円)。小学生は当日八百円のみ。

☎松戸手をつなぐ親の会・伊藤 ☎67-9584番

催し物

涼しい夜を歩こう!

オーバーナイトハイキング大会

8月1日(日)午後8時から2日(月)の朝にかけて コーラス松戸三郷有料道路下(野田(江戸川沿い)を往復) 距離①四・一九五②三〇

対象市内在住の小学生(十八歳未満(小学生は保護者同伴)) 定員先着二百人 費用五百円

☎7月27日(月)までに、参加費持参して松戸市青少年相談員連絡協議会事務局(こども課内)へ

浜島代志子氏による子育てトーク

7月9日(木)午前10時30分～正午 会場青少年会館本館 費用八百円(お茶菓子付き・保育有り)

☎おはなしファンクラブ・山本 ☎49-3178番

親子でオーバーナイトハイキング

8月1日(日)午後8時～午前0時(午後7時30分に六高台中央公園集合) 費用一家族(二～四人)千円 内容説明によるポイント消化乗リクラブの冒険!

☎高橋 ☎61-1606番

松戸子ども劇場・低学年部例会

7月14日(火)午後6時～8時10分、15日(水)午後5時30分～7時40分 会場市民会館 費用三千円 内容劇団俳協によるミュージカル(船乗りクラブの冒険)

☎高橋 ☎61-1606番

常磐線

昭和11年、上野～松戸間に電車が開通したときの松戸駅前(岩田さん提供)

明治29年12月、日本鉄道株式会社海岸線土浦～田端間が開通し、同時に松戸駅が営業を開始しました。市内で初めての鉄道の開通です。これにより松戸から千住を経て、田端から日本鉄道本線に入り、上野までわずか20分余りで行けるようになりました。

常磐線と称するようになったのは、明治40年日本鉄道が国に買収され、海岸線も鉄道院の管轄下に入ってからのことです。

大正元年には上野～我孫子間が複線化。昭和11年には上野～松戸間が電化されています。

まつど
今昔
写真館

情報

ご参加ください



青少年ボランティア養成教室
 対象市内在住の中・高校生 定員先着三十人 費用無料
 7月6日(月)～10日(金)の間、電話で社会福祉協議会 ☎68-0503番へ

期日	時間	内容	会場
7/23(木)	午前10時～正午	福祉映画・オリエンテーション 「ボランティアって何だろう」	社会福祉協議会
24(金)	午前10時～正午	車いすの扱い方ガイドヘルプについて	
27(月)		ミニ手話教室	
28(火)	午前10時～午後3時	特別養護老人ホーム「南花園」体験学習	各施設
29(水)		身障者通所授産施設「いびきの広場」体験学習	
30(木)		ユニークダンスパーティー	

夏休み子供歴史教室
 7月24日(金)・25日(土)午前10時～午後4時 会場新松戸郷土資料館(新松戸支所三階) 対象市内の小学四年～六年生・先着二十人 費用無料 内容石うすを使って作る食物・ビデオ観賞
 7月11日(土)まで、ハガキで千代松戸市新松戸三二七(新松戸郷土資料館) ☎44-1909番・水曜～日曜日の午前10時～午後4時の間へ ☎2299番へ



講座・講演

さわやか果政ふれあい講座「快適な生活環境を目指して」
 7月29日(水)午後1時30分～4時(全員受講)、8月5日(水)午前10時～午後0時30分(午後1時30分～4時(原則として二日間とも受講できる人に限られます))
 会場7月29日は手賀沼親水広場内水の館(JR我孫子駅から、阪東バス我孫子市役所前下車)、8月5日は江戸川第二終末処理場(地下鉄東西線南行徳駅下車) 内容「夢広がる千葉新時代」千葉県知事・沼田武氏、「古代からのメッセー」東葛大地のあけぼの」県教育庁文化課・中山吉秀氏、「うるおいのある都市河川を目指して」、「快適な住環境を目指す下水道事業」、終末処理場の見学 定員五十人(応募多数の場合は抽選) 費用無料
 7月13日(月)(消印有効)までに、往復ハガキに住所・氏名・年齢・職業・電話番号・二日目の午前か午後の希望を記入し、千代松戸市小根本七東葛飾地域民センター ☎65-3008番へ

くらしと物価通信講座 期間9月～平成5年2月まで 対象二十歳以上の県内在住者 定員百五十人 内容物価が上下する仕組みなど 費用無料
 7月15日(水)～8月5日(水)の間、ハガキに住所・氏名・年齢・性別・職業・電話番号を記入して、千代松戸市千代松戸郵便局私書箱四十号千葉県庁民生活課企画調整係 ☎043-223-2299番へ

先生のためのおはなし教育集中講座
 8月29日(土)午前10時～午後4時 会場おはなしキャラバン事務所 対象保母・教師・学童保育所の指導員など保育・教育を専門としている人・四十人 講師おはなしキャラバン理事・浜島代志子氏 内容絵本の見せ方語り方、人形劇の基本操作など 費用四千元(テキスト代、昼食代を含む)
 8月15日(土)までに、電話でおはなしキャラバン ☎44-8556番へ

高年齢者問題と福祉の集い 安心して老後をくらすために
 7月5日(日)午前10時～午後1時 会場勤労会館 内容在宅介護・年金・健康医療など 費用五百円
 高齢者の集い実行委員会 ☎86-6077番

千葉県コミュニティカレッジ・専修学校開放講座「初めてのワープロ」
 7月14日(火)午後1時30分～3時30分 会場婦人会館 講師詩人・杉谷徳蔵氏 定員七十五人 費用無料
 7月18日(土)午後1時30分～3時30分 会場青少年会館 講師野口分館(樋野口五四三番地) 費用無料 対象高校生以上の男女(三十歳未満の青少年優先) 定員先着二十人
 7月20日(日)必着で、往復ハガキに希望コース・住所・氏名・年齢・電話番号を明記し、千代松戸市新松戸四二一(明生情報処理専)

市民水泳大会(兼県民大会選手選考会)
 7月26日(日)午前9時から 会場運動公園プール 対象市内在住・在勤・在学の小学生以上の人 費用三百円 ※出場は一人二種目以内(リレーを除く)
 7月11日(土)・12日(日)の午後5時～6時の間に、費用を添えて直接中央公園プールへ
 7月11日(土) ☎63-924
 7月12日(日) ☎63-924

スポーツ

16歳以下映写機操作技術講習会
 7月29日(水)・30日(木)のいずれか一日、午前9時30分～午後5時 会場青少年会館本館 費用無料 対象十六歳以上の市民 定員二十五人(応募多数の場合は抽選)
 7月17日(金)までに、往復ハガキに希望日・住所・年齢・電話番号を明記して、千代松戸市根本三五六(京葉ガスF松戸ビル内)松戸市教育委員会社会教育課市民文化係 ☎66-7462番へ

市民バドミントン夏季ダブルス大会
 8月2日(日)午前9時～午後5時 会場運動公園体育館 対象市内在住・在勤・在学の市民 内容ダブルス 費用協会登録者一人千二百円、未登録者千五百円
 7月17日(金)必着で、ハガキにクラブ名・住所・氏名・電話番号を記入して、千代松戸市中和倉三〇四(八バドミントン協会・長谷川 ☎41-7925番)へ

勤労青少年の日スポーツ交流会(ボウリング大会)
 7月22日(水)午後6時から 会場ときわ平ボウリングセンター(常盤平駅前) 対象市内在住・在勤の三十歳未満の勤労者 定員先着百人 費用千五百円
 7月17日(金)必着で、往復ハガキに希望日・住所・氏名・年齢・電話番号を明記して、千代松戸市市役所市民文化係 ☎66-7462番へ

松戸市中学生・高校生テニス大会(硬式)
 8月26日(水)午前8時30分～(予備日8月27日(木)) 会場松戸テニスクラブ 種目男子・女子シングルス 対象市内在住・在学の小学生以上の人 費用五百円(補助金に寄付)
 7月15日(水)までに、往復ハガキに住所・氏名・電話番号・希望日(第三希望日まで)を記入して、千代松戸市小金原一三二(松戸市テニス協会・平木 ☎48-6784番)へ



古い写真をお貸しください
 松戸市内で撮影した古い写真を探しています。懐かしい風景や記念写真がありましたらご連絡ください。
 田中さん提供) 上は昭和39年、一中前から見た常盤線(小村さん提供)。下は32年ころ、小金付近を走るSL(田中さん提供)

救急医療体制
 健康保険証を忘れずに

- ◆夜間急病診療所(毎日) 午後8時～11時 衛生会館内 ☎68-3756番
- ◆待機病院(毎日) 午後5時～午前9時 テレホンサービス ☎66-0010番
- ◆緊急休日在宅当直医 午前9時～午後5時 テレホンサービス ☎66-0010番
- ◆休日土曜日夜間歯科診療所 午後8時～11時 衛生会館内 ☎65-3430番

市役所・支所 連絡先

- 市役所(66)1111
- 常盤平支所(87)2131
- 小金支所(41)5101
- 小金原支所(44)4151
- 六実支所(85)0113
- 馬橋支所(45)2131
- 新松戸支所(43)5111
- 矢切支所(62)3181
- 東部支所(92)3061

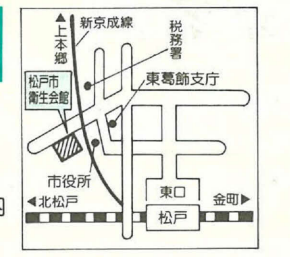

この数なあに?

"19"

たまには
のんびり釣りも

市内を流れる川の数は十

九。随分少ないと感じるかも知れませんが、これは、「河川法」という法律で指定されたものだけ。それでも総延長は約四十六キロメートルあります。

このほかにも、市内のあらゆるところで、用水路などの小さな川を目にする事ができます。かつて、松戸が「四十八溪の潤(かん)水を集む」とうたわれるほど水に恵まれていたころの名

残です。

「下谷三千町歩」といわれた美田を潤していた坂川も、都市化の影響を受けて、昔日の面影はなくなっています。現在でも、川の果たす役割の大切さは変わってはいません。

川が私たちに与えてくれる恵みにこたえるためにも、これ以上川を汚さない、川に優しい暮らしを心掛けなければと思います。

たまには、稚アユもさかのぼるといふ江戸川で、のんびりと釣り糸を垂れながら、川と付き合ってみてはいかがでしょう。

スナップ ショット

あなたの撮ったスナップ写真(街の話題・身近な出来事など)をお寄せください。採用の方には記念品を差し上げます。
◎広報課

地元八ヶ崎の鳴戸部屋に若いホープが誕生した。

鳴戸部屋に入門したのが今年の3月。力士としての第一歩を踏み出したばかり。しこ名はまだなく、本名の古川(こがわ)で土俵に上がっている。その3月の春場所の前相撲で三勝一敗。5月の夏場所には序の口が上がって、七戦全勝の堂々たる優勝。そして今日から始まる名古屋場所では序二段に昇進。すばらしいスタートである。

大相撲 5月場所
序の口で7戦全勝優勝した

古川 忍さん

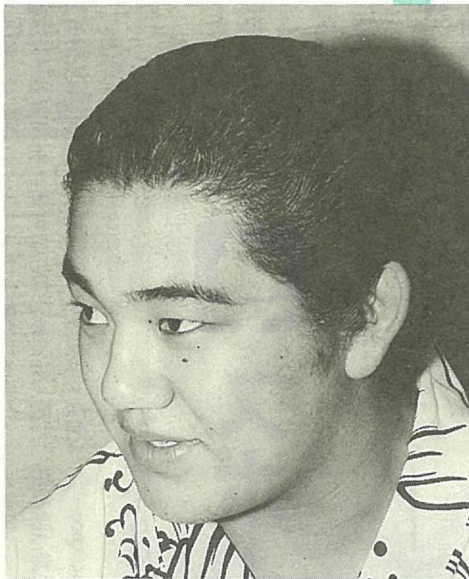

出身は青森県弘前市。元横綱・隆の里の鳴戸親方にスカウトされて、入門の決意をしたという。

もちろん中学時代にも相撲では頭角を現していた。東北大会で準優勝という実績がある。

両親をはじめ、周囲の人たちの励ましと、熱い期待に送られて、相撲界入りのため上京した。

「プロの世界の厳しさを、身をもって実感してきたと

ここで、まだまだこれから

です。長い道がこの先続いているのですから、着実にやっています。

自分の相撲の型はまだ決めていないというが、とにかく今はけいこに打ち込むことに専念しているのだという。

周囲の人たちのアドバイスを注意、時には叱りも受けるだろうが、それらをすべて吸収し、大きく育てていってほしいものである。

(八ヶ崎在住)

自分に厳しく



環境月間の標語に

小金中の2作品が入選

環境月間(6月)にちなみ、県が募集した「標語コンクール・中学生の部」で、小金中学校3年・岡村佳織さんの「リサイクル 地球を救う 愛言葉」が特選。同じく佐々木謙次君の「身につけよう みんなで守る 環境マナー」が入選しました。

応募作品1,060点の中から、入選したのはたったの3点。作品は、6月5日に船橋市で開かれた環境大会の会場や、県庁ホールに展示されました。

2人は「地球の環境を守るのは私たち自身」と喜びとともに語ってくれました。

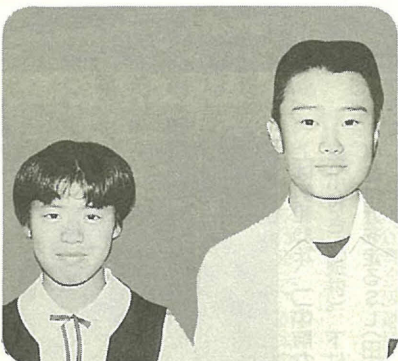

岡村さん(左)と佐々木君

清水和子

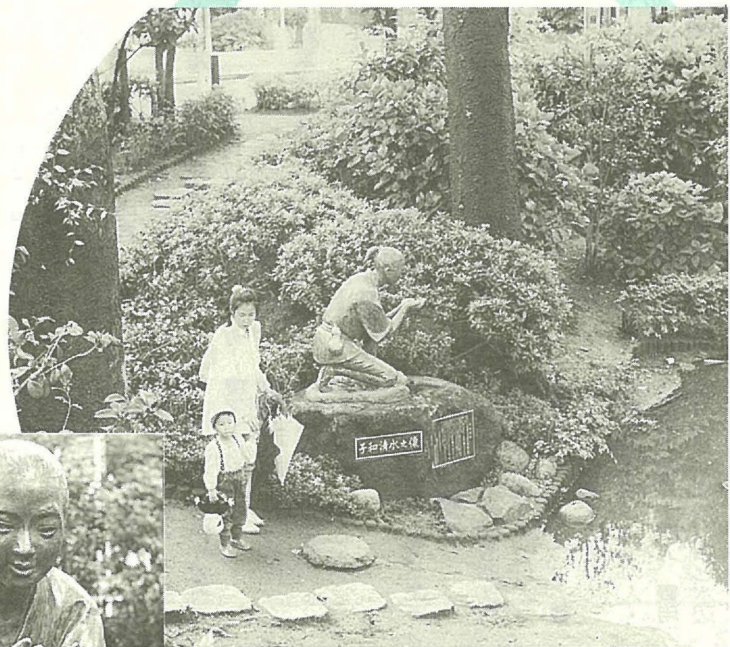

すっかり枯れていた常盤平7丁目の名泉・子和清水(こわしみず)が復活しました。松戸東ライオンズクラブが、創立10周年の記念事業として、手動ポンプ付きの井戸とブロンズ像をつくったもので、像の台座から清水がわき出るようになっています。

子和清水という名の由来は、「貧乏な父が、毎日酔って帰るのを不思議に思った息子が、後をつけてみると、父は泉の水をおいしそうに飲んでいて。父が帰った後、息子が飲んでみると、ただの水だった」という伝説から。

像は、少年が清水をすくっている姿で、日展作家・田畑功氏の作。現在出る水は飲めませんが、近代的な街並みに、昔話が一つよみがえりました。

清水わき出るブロンズ像完成