

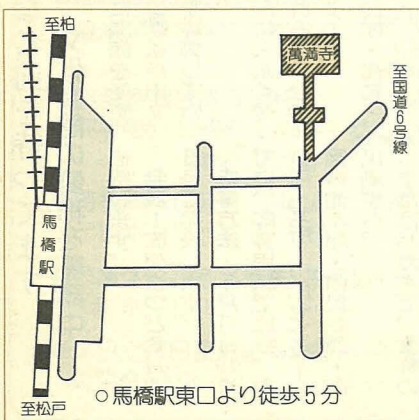

仁王のように大きくなあれ

萬壽寺・仁王の股へ入り

水 緑 文化



※萬壽寺の中気受けの不動祭(仁王の股へ入り)は、春(3月27日~28日)と秋(10月27日~29日)の年一回行われます。

馬橋にある法王山・萬まん満寺で3月27日~29日に、中気受けの不動祭りとして知られる恒例の諸厄災よけの祈禱(きとう)と、唐椀(とうわん)供養の行事が行われ、多くの人でにぎわいました。またこの日は、ふだんは固く閉ざされている仁王門の扉が開かれ、金剛力士像、阿(あ)像と吽(うん)像を直接見ることもできる日でもあります。

運慶作ともいわれるこの像は、二体とも木造寄木造りで彩色、玉眼。像高は阿像が二辺五十七センチ、吽像が二辺四十センチと大きなもので、戦前は国宝の指定を、現在は国の重要文化財の指定を受けています。

仁王様と呼ばれ親しまれている金剛力士像。特に阿像は仁王の股(またへり)として有名です。

その歴史は古く、痘瘡(おぼや)に一生に一度はかかるといわれていた痘瘡(ほづそう)を軽く済ませることができるとして、江戸時代から広く知られていました。

今では、痘瘡にかかるとはなくなりましたが、仁王様の力強い姿にあやかり、「健康祈願」のため仁王の股へりに訪れる人は後を断ちません。

きれいな川をつくろう



坂川親水プロムナードで

合併処理浄化槽の設置者に

市内の一部地域

補助金を交付します

生活排水による河川の水質汚濁は、松戸市だけでなく、全国規模で問題となっています。本市では、河川の水質汚濁の原因のうち、生活排水によるものが約八六％を占めています。

生活排水を浄化する抜本的な対策は、もちろん流域下水道の整備です。しかし、下水道が完備するまでには、長い年月と膨大な費用がかかります。その間にも市内河川の汚濁は進みます。

河川の水質浄化を図り、景観だけでなく水質についても、市民が親しみ、安心できる水辺を復活させるため、下水道の整備と並行して、生活排水を浄化する暫定的な対策も必要です。市では暫定対策として、効果的な「合併処理浄化槽」の設置を促進するため、今年度から、市内の一部地域で、この浄化槽を設置する人に、その設置費用の一部を補助する制度を始めました。

合併処理浄化槽ってどんなもの？

併せて雑排水も処理できる浄化槽です。

今までも、大型の合併処理浄化槽はありましたが、小型の合併処理浄化槽も開発されています。

合併処理浄化槽は、し尿と雑排水の両方を処理し、水洗トイレを使うときは、下水道で処理される場合を除き、浄化槽を設置しなくてはなりません。

この浄化槽には、大きく分けて単独処理浄化槽と、合併処理浄化槽の二つがあります。

単独処理浄化槽：し尿だけを処理する浄化槽です。雑排水(台所、洗濯、風呂の排水など)はそのまま流されます。

浄化槽の大きさ	補助金の限度額
5人槽	600,000円
6人槽	700,000円
7人槽	800,000円
8人槽	900,000円
9人槽	1,000,000円
10人槽	1,100,000円
11~20人槽	1,854,000円
21~30人槽	3,296,000円
31~50人槽	4,326,000円

補助対象地域：真間川流域で、江戸川左岸流域下水道松戸幹線・市川幹線のうち、次の①②の地域。

①市街地調整区域の全域
②市街地調整区域のうち次の地域：五香六実、松飛台、

補助制度の概要

処理の能力自体も非常に高くなっています。

このため、単独処理浄化槽と比べると、その汚れの量は八分の一になります(下図参照)。

申崎南町、初富飛地、日暮(字ぶたい)、字鳥井戸)、高塚新田(秋山土地区画整理地区を除く)、串崎新田(関台土地区画整理地区を除く)

補助の条件：専用住宅、共同住宅、店舗併用住宅(ただし、住居部分が二分の一以上のもの)などに、五〜五十人槽までの合併処理浄化槽(処理能力に条件があります)を設置することなど。

※既存の浄化槽を合併処理浄化槽にする場合も、くみ取り式を合併処理浄化槽にする場合も、補助が受けられます。

付します。

対象地域内で、浄化槽を設置する予定の人は、お問い合わせください。

圏生活環境課生活環境係

市では、駐車場以外の自転車放置禁止区域内に放置された自転車は、条例により撤去し、自転車保管所で保管されています。

氏名が明らかでない場合は、持ち主にハガキでお知らせしますので、早めに受け取ってください。

受け取る際に必要なもの：通知ハガキ・印鑑・自転車鍵・移送保管料1千五百円(原付自転車は三千円)・身分を証明するもの(免許証・健康保険証など)

圏安全課安全係

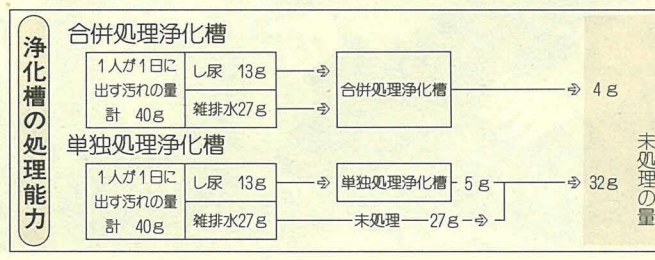

5月1日から自転車保管所の一部が変わります



自転車の放置はやめましょう

竹ヶ花と河原塚に自転車保管所を新設

5月1日(金)から、竹ヶ花と河原塚に自転車保管所が新設されます。

これに伴い、4月30日(木)をもって、新松戸と八柱の自転車保管所は廃止されます。

返還場所の区分は下表のとおりです。

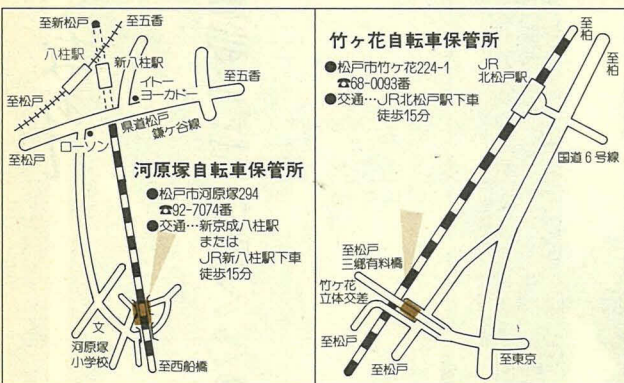

撤去場所	返還場所	返還日	時 間
松戸駅、矢切駅	大橋保管所(従来どおり)	月・木曜日と 第1・3土曜日	月・火・木・金 曜日は 午後2時 ~ 7時
北松戸駅、馬橋駅、新松戸駅、北小金駅、小金城址駅	(5月1日から)竹ヶ花保管所(4月30日までは)新松戸保管所	第1・3土曜日	土曜日は 午前9時 ~ 午後2時
五香駅、元山駅、六実駅	六高台保管所(従来どおり)	火・金曜日と 第2・4土曜日	土曜日は 午前9時 ~ 午後2時
上本郷駅、松戸新田駅、穂台駅、八柱駅、常盤平駅	(5月1日から)河原塚保管所(4月30日までは)八柱保管所	第2・4土曜日	土曜日は 午前9時 ~ 午後2時

平成5年秋に開館を予定している、(仮称)松戸市文化会館の愛称を募集しています。

募集期間：5月11日(月)から5月26日(日)まで

募集方法：5月11日(月)から5月26日(日)まで、松戸市文化会館(松戸市本町一丁目)で募集します。

募集対象：市内在住・在勤・在学の人

募集内容：(1)入選(一人)、準入選(二人)(入選・準入選が複数ある場合は、抽選による入選となります)。(2)入選・準入選の方には、記念品を贈呈します。

応募者全員の中から、抽選で五十人(一人二枚組み)の方を開館記念の催し物に招待します。

戸定歴史館「松戸の明治」展が始まります

明治17年に松戸の戸定邸に移住した最後の水戸藩主・徳川昭武は当時の松戸周辺の写真をたくさん残しています。

当時の農村風景や働く人々の表情などを生き生きととらえた傑作の数々は、失われた日本の原像にも通じるものがあります。

今回は、未公開だったこれらの写真の数々を展示します。

期間：前期4月24日(金)~6月7日(日)、後期6月14日(日)~7月26日(日)

会場：戸定歴史館(松戸市七四一)

展示写真点数：前後期各四十四点

休館日：毎週月曜日。月曜が祝日の場合は翌日

※5月4日(休)は開館し、6日(水)が休館となります。

圏戸定歴史館 ☎62-2050番

あつせん対象の地区	建設完了年月日
東平賀字城町、根本内字宿畑、根本内字霜田、根本内字葉中、小金原一丁目、日暮字小山、小金清志町字二丁目、小金清志町字三丁目、二ツ木字瀬井下、二ツ木字後田、二ツ木字二葉町	昭和50年7月31日以前
大橋字松ノ木下、大橋字土橋下、大橋字坂下、大橋字寺之下、紙敷字妙見下、秋山字北、常盤平二丁目	昭和56年10月31日以前

圏防災課

すてきな名前を待っています

文化会館の愛称を募集

平成5年秋に開館を予定している、(仮称)松戸市文化会館の愛称を募集しています。

募集期間：5月11日(月)から5月26日(日)まで

募集方法：5月11日(月)から5月26日(日)まで、松戸市文化会館(松戸市本町一丁目)で募集します。

募集対象：市内在住・在勤・在学の人

募集内容：(1)入選(一人)、準入選(二人)(入選・準入選が複数ある場合は、抽選による入選となります)。(2)入選・準入選の方には、記念品を贈呈します。

応募者全員の中から、抽選で五十人(一人二枚組み)の方を開館記念の催し物に招待します。

戸定歴史館「松戸の明治」展が始まります

明治17年に松戸の戸定邸に移住した最後の水戸藩主・徳川昭武は当時の松戸周辺の写真をたくさん残しています。

当時の農村風景や働く人々の表情などを生き生きととらえた傑作の数々は、失われた日本の原像にも通じるものがあります。

今回は、未公開だったこれらの写真の数々を展示します。

期間：前期4月24日(金)~6月7日(日)、後期6月14日(日)~7月26日(日)

会場：戸定歴史館(松戸市七四一)

展示写真点数：前後期各四十四点

休館日：毎週月曜日。月曜が祝日の場合は翌日

※5月4日(休)は開館し、6日(水)が休館となります。

圏戸定歴史館 ☎62-2050番

対象市内在住・在勤者
直接窓口、またはハガキ
で〒100松戸市上矢切二九九
一 矢切公民館(☎68-1
214番)へ

矢切公民館 成人講座(前期)

科目	日時	講師	内容	費用
あなたの旅 を楽しく	5/9~30の 毎週土曜日 午後2時~4時	JTB 松戸支店	ライフスタイルと旅 行志向、旅を楽しむ素 材選び(国内・国外)	無料
フラワー デザイン	5/12~6/23の 毎週火曜日 午前10時~正午	上野佳子氏	父の日のためのギフ ト、壁掛け、鉢物のラ ッピング	教材費 5,500円
オカリナ	5/6~7/8の 毎週水曜日 午後6時30分 ~8時30分	中塚純二氏	持ち方・吹き方、夕焼 けこやけ、峠のわが 家、合奏	教材費 6,500円
ワープロ	⑤5/13(水) ~15(金) ⑥7/8(水) ~10(金) 午後1時30分 ~3時30分	中古隆雄氏	初級コース キーボード操作から 応用まで	無料
洗剤と洗濯 機の上手な 使い方	6/3(水)・4(金) 午後1時30分 ~5時	松本和夫氏	石けんの種類と選択、 布地の洗い方・仕上げ 方	

5月3日

みんなで楽しい一日

第19回こども祭



はしご車体験乗車(昨年のもも祭から)

第19回を迎えた「松戸市こども祭」を、今年も5月3日(祝)に運動公園で開催します。

日時：5月3日(祝)午前10時~午後3時(雨天決行)

会場：運動公園(はしご車、北松戸駅下車、徒歩十五分、「松戸高校行き」バスで五分、新成松戸駅下車、徒歩十分。車での来場は遠慮ください(左下地図参照))

※各コーナーには、事前に申し込みが必要なものがあります(下表参照)。

※都合により、内容・時間を変更する催し物があります。

コーナー	内容	会場	雨天の場合
ちびっこ太鼓	太鼓のグループが日ごろの練習の成果を発表 (自由参加)	野球場前	体育館
大道芸	こままわし・あめ細工・紙芝居・さるまわしを紹介 (自由参加)	正面広場	中止
S L	ミニSLに乗って広場を一周 (自由参加)	陸上競技場	中止
子ども対抗リレー	少年少女団体代表8名による男女混合リレー (申し込み制)	武道館横	剣道場
うでずもう大会	学年別、男女別の12区分による勝ち抜き大会 (自由参加)	公園内一周	中止
こどもみこし	たるみこし4台が会場内を練り歩く (申し込み制・当日受付)	会場内敷力所	体育館前
ヨ - ヨ -	会場内敷力所でヨ-ヨ-作りを楽しむ (自由参加)	野球場前	中止
冒険	手作りアスレチックを楽しむ (自由参加)	野球場	練習室
ボーイスカウト冒険	モンキーブリッジ、いかだ乗りなどに挑戦 (自由参加)	野球場	卓球室
昔の遊び創作	竹細工(竹とんぼ・竹馬)を作り、自由に遊ぶ (自由参加)	武道館横	体育館
パザール	各育成会の不用品を持ち寄り、参加者へ販売 (自由参加)	左側駐車場	中止
地震体験	地震の体験・消火の訓練・大声の測定などで防火知識を得る (自由参加)	小体育室	小体育館
マジックショー	ふしぎなふしぎな手品の数々を間近で見よう (自由参加)	談話室	談話室
折り紙	かわい動物・きれいな花など折り方をたくさん覚えよう (自由参加)	卓球室	卓球室
こどもおはなしキャラバン	おはなしキャラバンとこどものキャラバンが出るよ (自由参加)	野球場	中止
つなぎ引き	少年少女の団体代表チームによるつなぎ引き大会 (申し込み制)	野球場	柔道場
長なわとび	少年少女の団体チームによる長なわとび大会 (申し込み制)	野球場	体育館
迷路	あなたは上手に脱出することができるかな (自由参加)	野球場	中止
すもう	豆力士による勝ち抜き大会。全国大会に出場するチャンスも (申し込み制)	武道館横	武道館横
クイズ	雑問、奇問。最後まで残ることができるかな (自由参加)	野球場	中止
ガールスカウト	6カ所の関所をまわりながらゲームなどをする「ワイドゲーム」通過した関所でカードに印を押してもらいましょう (自由参加)	武道館横	武道館横
軽スポーツ	グラウンドゴルフ、ディスクゴルフなど楽しいスポーツがいっぱい (自由参加)	武道館横	武道館横
売店	ジュース、コーラ、パン、アイスクリーム、牛乳などを販売します。		
その他のコーナー	選挙管理委員会、白ばらの苗木2000本を、会場内で配布する予定です。		

緑と花のフェスティバル'92

4月29日に開催

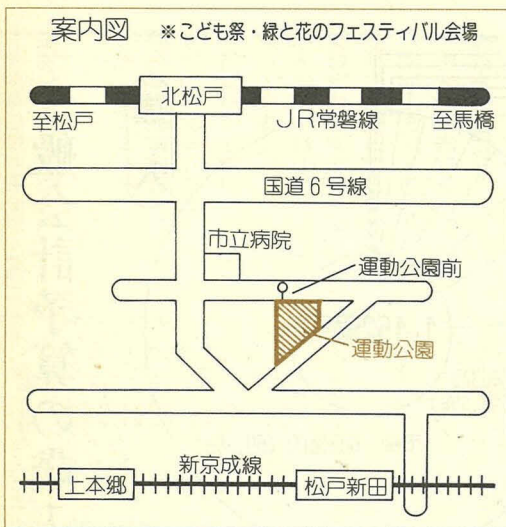

緑と花の即売会や各種展示コーナーなど、楽しい催し物をたくさん用意して、皆さんをお待ちしています。来場は遠慮ください。

日時：4月29日(祝)午前10時~午後3時(雨天決行)

会場：運動公園(車での来場は遠慮ください)。

イベントコーナー
緑と花の市、草花のセリ市、鉢物・観葉植物等相談コーナー、クイズ大会、菓箱・えさ台作製コーナー、グリーンアドベンチャー、野だて席、「自然と親しもう」-見る・食べる・遊ぶ(パネル展)、まつどふるさと緑の百景写真展など

※賛助会員(団体一口一万円、個人一口千円)を募集していますので、ご協力ください。すでに会員の方には、入会した一カ月前に通知しますので、引き続きお願いします。

まつど街と水辺の緑化基金

あなたの健康

金製ピアスによるかぶれ

金は水や汗に極めて溶けにくい金属であるため、金製あるいは金メッキ製のアクセサリーを着けても、かぶれないと考えられています。

治療方針とその予防法は

かぶれは、副腎皮質ホルモン外用剤で容易に治すことができますが、問題は組織内に残った金イオンが結節性の病巣をつくり、長い間にわたり急性の炎症を繰り返すことです。

ところが、最近では耳たぶに孔をあけて開けるピアス型イヤリングの流行に当たって、金によるかぶれが目立つてきました。

高価なピアスを求めたら、すぐに着けたいと思うでしょうが、一般的には耳たぶの開孔部に、表皮によるトンネルが完全にできるまで、金製ピアスを着けることを控え、金を全く含まないステンレス製の代用ピアスを、一時的に着けるのがよいでしょう。

これは、耳たぶに孔を開けてピアスを入れるため、金が皮内の組織液と直接接触し、イオン化して大量に溶け出して、やがて、アレルギー反応を起こすと考えられるからです。

かぶれの特徴は

ピアスを着けてから数週間後に、耳たぶに強い発赤とむくみのある急性の皮膚炎が起こり、やがてピアスの開孔部を中心として皮下に小さい硬い結節をつくることです。

またこの急性の皮膚炎は、汚い分泌物を伴い、あかともびひのような細菌感染を思わせる症状となり、周囲に広がってゆくことが

(松戸市医師会)

一般会計 1,152億円 はこうして使います

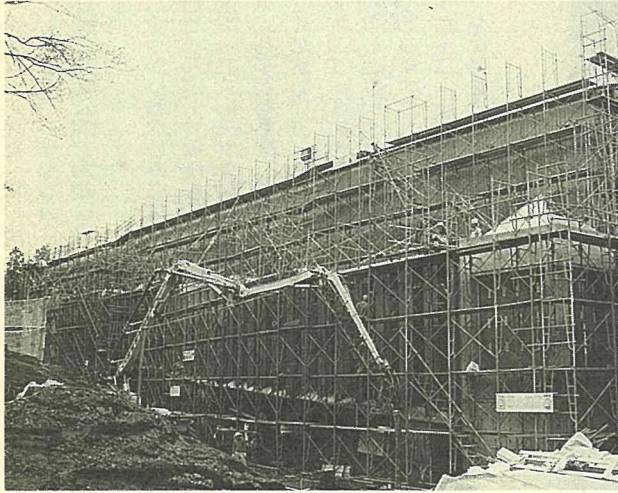

建設中の博物館(平成5年4月開館予定)

平成4年度の市の予算が、3月定例市議会にて可決成立しました。一般会計は、前年度比二七・九%増の一千五百二十二億円、特別会計と企業会計を含めた全会計では一五・九%増の一千八百八十九億八千九百九十九万円となっております。

今年度は、第四次総合五か年計画の四年次目に当たり、各事業を積極的に推進してまいります。

予算の概要とともに、主な事業を紹介いたします。

総務 市民文化活動を応援します 文化会館を建設

▽(仮称)文化会館建設事業
業：総合公園「二十一世紀の森と広場」内に、大紀の森をはじめ、市民文化サロン・文化情報センターなどで構成される文化会館の建設を進めます。平成5年11月の開館を目指しています。

▽市民憲章制定事業
市民憲章を制定し、市民生活に役立つ地域情報化を推進するため、ニューメディアを活用したフォーラムなどのイベントを開催します。

▽市制施行五十周年記念関係経費
平成5年4月1日に市制施行五十周年を迎えるに当たり、各種イベントを実施します。

▽ニューメディア事業
市民生活に役立つ地域情報化を推進するため、ニューメディアを活用したフォーラムなどのイベントを開催します。

消防 安全な街づくりのために 大金平に消防署がオープン

▽(仮称)大金平消防署建設事業
平成3年度から建設を進めていた大金平消防署が、平成4年10月に開署します。消防職員二十五人、消防自動車など四台を配置します。

▽救急高度化整備事業
規格の救急自動車を中心消防署に導入するとともに、高度な救命処置用資機材などを整備します。

教育 郷土に親しみ、ふれあうために 博物館を建設

▽博物館建設事業
縄文フェスティバル開催準備経費：総合公園「二十一世紀の森と広場」内に、考古・歴史・民俗資料などによる博物館の開設準備を進め、平成5年4月の開館を目指します。屋外には野外展示場「縄文の森とムラ」を整備し、また、イベント「縄文フェスティバル」を開催するための開催準備を進めます。

▽歴史の散歩道整備事業
「松戸駅から矢切の渡し」コースを、豊かな自然景観や、文化財・史跡など貴重な歴史的遺産に親しみながら散策できるコースとして整備してまいります。

▽松戸運動公園陸上競技場改修事業
平成6年度市民体育大会を、主会場として開催するにあたり、全天候ハココースに改修し、陸上競技場の充実を図ります。

土木 お年寄りにやさしい市営住宅 シルバーハウジングを建設

▽シルバーハウジング建設事業
高齢者専用住宅として、福祉施設と密接な連携のとれた市営住宅を、平成5年に完成の予定です。

▽二十一世紀の森と広場建設事業
新田に、鉄筋コンクリート三階建(六十六戸)の市営住宅を建設します。パークセンターやカフェテラスの建設を進めます。平成5年に一部開園の予定です。

市民1人当りに使われる予算(主なもの)

土木費	61,060円
衛生費	47,644円
教育費	39,387円
民生費	34,445円
総務費	34,305円
公債費	20,014円
消防費	10,764円
一般会計予算全体では	253,843円

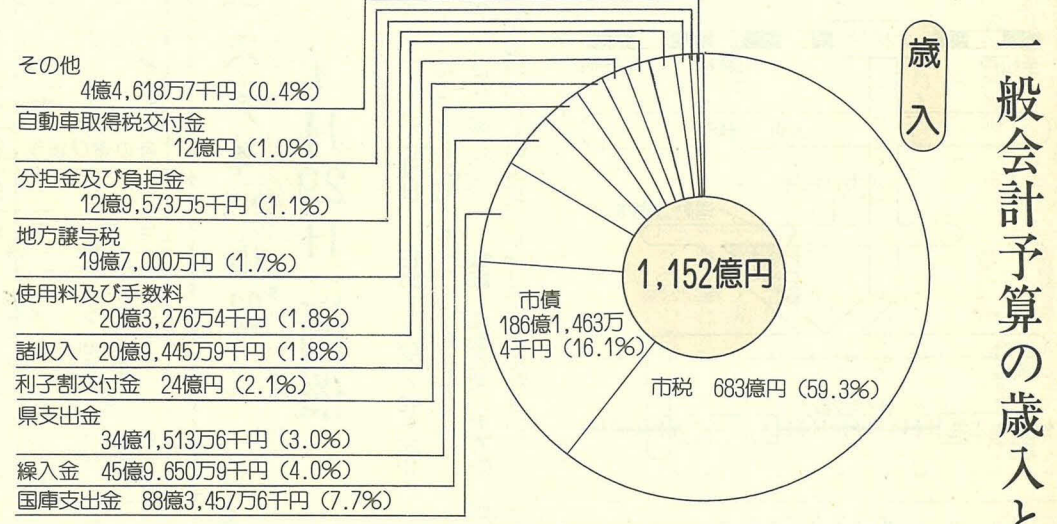

巡回年金相談

会場	日時
常盤平支所	5/1(金)・6/2(火)
小金支所	5/6(水)・6/5(金)
小金原支所	5/8(金)・6/9(火)
馬橋支所	5/12(火)・6/12(金)
六実支所	5/15(金)・6/16(火)
新松戸支所	5/19(火)・6/19(金)
矢切支所	5/22(金)・6/23(火)
東部支所	5/26(火)・6/26(金)

午前10時～午後3時

心配ごと相談・人権相談

会場	日時
市役所相談コーナー	5/1(金)・8(金)・15(金)・22(金) 6/5(金)・12(金)・19(金)・26(金)
常盤平支所	5/6(水)・6/3(水)
馬橋支所	◎5/11(月)・◎6/1(月)
六実支所	◎5/12(火)・◎6/2(火)
小金原市民センター	5/7(木)・6/4(木)
小金市民センター	5/12(火)・6/2(火)
新松戸市民センター	◎5/6(水)・◎6/3(水)

午前10時～午後3時

※◎印は心配ごと相談のみ、☆印は人権相談のみ。
※人権相談は千葉地方方法務局松戸支局(☎63-6278番)でも行っています。
人権相談＝援護課庶務係、心配ごと相談＝社会福祉協議会☎63-0503番

相談名	日時	会場
法律相談	毎週火・木曜日と毎月第2・第4月曜日午後1時～5時、毎月第1月曜日午前9時～正午(いずれも予約制)	市役所相談コーナー
税務相談	5/8(金)・6/12(金)午後1時～5時	市役所相談コーナー
登記相談	5/15(金)・6/19(金)午後1時～4時30分	市役所相談コーナー
行政相談	5/11(月)・25(月)・6/8(月)・22(月)午後1時～3時	市役所相談コーナー
交通事故・市政・一般相談	毎日午前8時30分～午後5時(土曜日は午後0時30分まで)	相民室
住宅相談	毎週水曜日午前10時～午後4時	市役所相談コーナー
発明相談	5/13(水)・6/10(水)午後1時～3時	市役所相談コーナー

市民相談室

相談のご案内 5・6月

相談はすべて無料です。お気軽にご利用を。

相談名	日時	会場
経営・融資相談	5/6(水) 午前10時30分～午後3時30分	六実市民センター
国商工課振興係	5/20(水)・6/3(水)・17(水) 午前10時～午後4時	市役所相談コーナー
労働相談 ※国商工課労政係	5/18(月)・6/1(月)・15(月) 午後1時～5時	市役所相談コーナー
消費生活苦情相談 消費生活センター☎66-6565番	毎日午前8時30分～午後5時(土曜日は午後0時30分まで)	消費生活センター
女性就業相談 国商工課労政係	毎週水・金曜日 午前10時～午後4時	内職相談室

※柏労働基準監督署(☎0471-63-0245番)、東葛飾支庁商工労政課(☎61-2115番)でも行っています。

平成4年度 予算

民生 老人保健福祉計画を策定します

高齢者などの実態調査を実施

▽高齢者等実態意向調査事業：老人保健福祉計画を策定するため、その基礎資料として、高齢者などの実態と市民の意識調査などを行います。

▽ショートステイ・ミドルステイ事業：ねたきり・痴呆性のお年寄りの介護者が一時的に不在となるとき、特別養護老人ホームに短期間入所させることが出来ます。

▽精神薄弱者福祉作業所運営補助金：精神薄弱者の福祉作業所に対して、運営費の一部を補助します。

▽緊急通報装置関係経費：ひとり暮らしのお年寄りなどの緊急事態に迅速・適切な対応をするため、消防局への緊急通報装置を設置していきます。

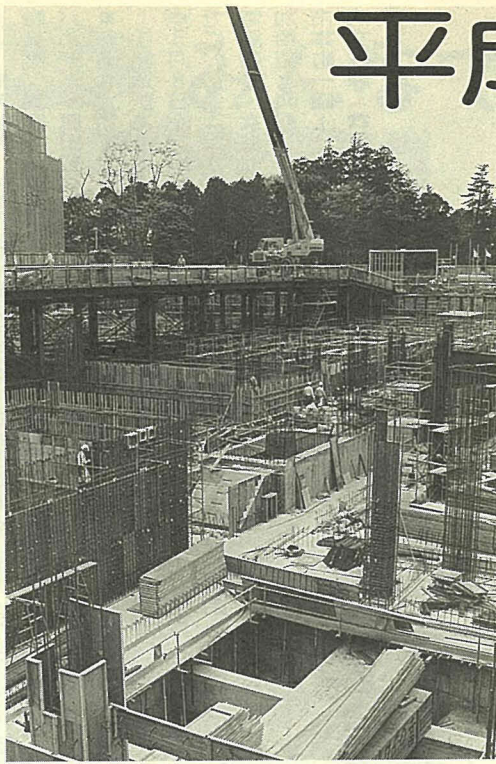

建設中の文化会館(平成5年11月開館予定)

衛生 市民の健康づくりを推進します

二つの保健センターを建設

▽(仮称)中央保健センター(仮称)小金保健センター建設事業：中央保健センターは、竹ヶ花の松戸公共職業安定所跡地に平成5年4月に開設。小金保健センターは、5年度内開設に向け、北小金駅南口地区再開発ビル内に建設を進めています。

▽合併処理浄化槽対策事業：生活排水対策事業：下水道が整備されるまでの暫定対策として、合併処理浄化槽の設置に対して補助金を支給します。また、市民参加型の「生活排水対策指導員」を設置します。

▽(仮称)和名ヶ谷フリーセンター建設事業：和名ヶ谷に、一日三百人のごみ処理能力を持つ清掃工場の建設を進めます。平成7年に完成の予定です。



健康づくりのお手伝いもしています(リハビリ教室)

国民健康保険料日納付相談窓口を開設します

4月26日(日)午前9時～午後4時 会場市役所と各支所

国民健康保険課収納係

心身障害児の皆さんへ入学祝い金と就職支度金を差し上げます

入学祝い金の対象：今年4月に小学校に入学した身体障害者手帳四級以上、または療育手帳の交付を受けた児童の保護者

就職支度金の対象：新規に中学校・高校・盲・ろう・養護の各学校を卒業し、または中学校・高校卒業後引き続き公共職業訓練施設を終了し、同一事業所に六ヶ月以上継続して雇用される見込みのある身体障害者手帳四級以上、または療育手帳の交付を受けた人

国民年金保険料の納入通知書を送付しました

平成4年度の国民年金保険料の納入通知書を、今月一日に発送しました。今年度の保険料額は下表のとおりです。

保険料の納入には口座振替をおすすめします。納める手間が省け、納め忘れもなくなります。

市内の金融機関(郵便局を除く)へ年金手帳と銀行印を持参して申し込んでください。

平成4年度 国民年金保険料

	月額保険料	年間保険料	前納保険料	前納割引額
定額	9,700円	116,400円	113,590円	2,810円
附加年金込み	10,100円	121,200円	118,270円	2,930円

国民年金課係



労働保険料(労災・雇用)の申告・納付を

事業主の皆さんは、労働保険料(労災・雇用)を、5月15日(金)までに平成3年度確定と4年度概算保険料の申告・納付をすることになっています。

最寄りの金融機関へ早めの納付をお願いします。

国民年金課係 0472-2312775番

新産業別最低賃金	最低賃金額		発効年月日
	月額(円)	時間額(円)	
調味料製造業	4,953	620	平成4年3月31日
鉄鋼業	5,129	642	平成4年1月4日
一般機械器具製造業	5,053	632	平成4年1月10日
電気機械器具製造業	4,996	625	平成3年12月28日
精密機械器具製造業	4,929	617	平成4年2月13日
各種商品小売業	4,800	600	平成4年2月16日
自動車小売業	4,969	622	平成4年2月20日
塗料製造業	4,897	613	平成元年1月10日
干菜業	4,420	553	平成3年10月1日

※従来の産業別最低賃金(塗料製造業)は、今後金額の改定を行いません。

※千葉県最低賃金は、上記の産業別最低賃金以外の産業に適用されます。

請求はお済みですか

恩給資格者・戦後強制留置者引揚者に慰労品(金)を贈呈

恩給資格者：外地等に勤務した経験を持ち、加算年を含めた在職年が三年以上で、請求時に日本国籍を有する人には、内閣総理大臣の書状を、さらに七十歳以上の人には銀杯を贈呈します。

戦後強制留置者：戦後、旧ソ連または、モンゴルの地域において強制留置された人、またはその遺族に内閣総理大臣の慰労品(書状・銀杯)を贈呈します。

さらに、対象者のうち、年金恩給や公務員の共済年金などを受給していない人には、慰労金(十万円)を支給されます。

※請求期限は、平成5年3月31日までです。

引揚者：先の大戦に際し、本邦以外の地域から引き揚げられた人には、内閣総理大臣の書状を贈呈します。

※請求期限は、平成8年3月31日までです。請求書類は、市役所援護課にあります。

国民年金課係 031394514703番



特別会計予算

国民健康保険	150億6,478万2千円
松戸競輪	81億6,574万4千円
下水道事業	146億5,408万7千円
市場事業	4億5,416万円
老人保健事業	113億3,947万5千円
駐車場事業	3億9,013万6千円
合計	500億6,838万4千円

民事介入暴力の相談窓口を開設します

3月1日、暴力団対策法が施行されました。県警では、この法律を最大限に活用し、不当な暴力団の破壊を目指していきます。

各警察署では暴力団相談窓口を設置します。県警本部では、暴力団取締担当官、(財)千葉県暴力団追放県民会議の相談員、県弁護士会の弁護士による相談日を開設します。

相談は無料ですので、気軽にお願いください。

10番

国民年金課係 069101

5月 床下薬剤散布

ノミやダニを防ぐため、布します。作業の妨げにならないよう通風の周りに物を置かないようお願いいたします。

当日は、市職員が各家庭を回り床下の通風口から散布を行います。

民生生活環境課環境衛生係

期日	散布町会・自治会()は午後実施
5月1日	南花島
6日	栄町二丁目・二丁目(相模台)
7日	栄町三丁目・四丁目・五丁目
8日	栄町六丁目・古ヶ崎本田二
11日	栄町七丁目・八丁目
12日	古ヶ崎本田第一・第一
13日	古ヶ崎新田
14日	古ヶ崎新田・北松戸(胡録台大畑)
15日	栄町西・栄町坂川
18日	松戸新田第五・第六・寒風(松戸新田みぎき・さつき会)
19日	胡録台第一・第二・第三・第四・第五・胡録台高見
20日	松戸新田第四・仲井町
21日	松戸新田第一・松戸新田東
22日	上本郷第一
25日	上本郷第一
26日	上本郷第二
27日	八ヶ崎(子安神社東側)
28日	八ヶ崎(子安神社西側)
29日	幸谷(緑ヶ丘第一・第二)

※雨で中止の場合は、全日程終了後に実施します。

チャンネル

※タイトルが色刷りのものは、市主催の催し物です。

人口と世帯 (4月1日現在)

人口	457,819人	(-1,786)	(は前月比)
男	232,956人	(-911)	
女	224,863人	(-875)	
世帯	165,379	(-147)	

室 再開発松戸駅周辺整備

利用時間	旧料金	新料金
普通料金		
最初の1時間まで	300円	310円
以後30分増すごとに	150円	150円
定期駐車券		
午後9時から翌日午前9時まで(1ヵ月)	18,000円	18,540円
夜間料金		
午後9時から翌日午前9時まで(1回)	1,200円	1,230円

※営業時間は午前8時30分から午後10時までです。午後10時から翌日午前8時30分までは入庫できません。

松戸駅西口地下駐車場の料金が改定されました

お知らせ

赤十字社員(会員)に加入をお願いします

日本赤十字社は、「災害に備えて守る尊い生命」をスローガンに、赤十字社員(会員)増強・社会奉仕活動(会員増強・社会奉仕活動)を、全国一斉に展開します。期間は5月1日から6月30日までです。

日本赤十字社は、人道・博愛を旗印として、災害救護や献血・医療活動など、健康と幸せを守るために活動しています。

赤十字活動の費用は、皆さんの浄財(社費)によってその多くが賄われています。運動期間中に町会役員・赤十字奉仕団員がお伺いしますので、この運動の趣旨を一人でも多くの方々にご理解いただき、社員(会員)に加入くださいますようお願いいたします。

※平成3年度松戸市地区社費実績額は、四千八百六十五万三千七百四十四円です。

日本赤十字社千葉県支部松戸市地区(市役所隣接課内)

募集します

女性セミナー

参加者募集

講座日時5月19日(全4回)、9日の各火曜日(全4回)、午前10時～正午 会場婦人会館 対象市内在住・在勤の全出席できる女性・六十人 費用無料 内容再就職講座、講師再就職アドバイザー・原田静枝氏

※保育(二歳以上十人まで)、手話通訳あり

5月8日(金)(消印有効)までに、ハガキに住所・氏名・電話番号・女性セミナー参加希望と明記し、〒271松戸市本町一四一〇婦人会館内女性課(☎62-5695番へ)

赤十字社員(会員)に加入をお願いします

日本赤十字社は、「災害に備えて守る尊い生命」をスローガンに、赤十字社員(会員)増強・社会奉仕活動(会員増強・社会奉仕活動)を、全国一斉に展開します。期間は5月1日から6月30日までです。

日本赤十字社は、人道・博愛を旗印として、災害救護や献血・医療活動など、健康と幸せを守るために活動しています。

赤十字活動の費用は、皆さんの浄財(社費)によってその多くが賄われています。運動期間中に町会役員・赤十字奉仕団員がお伺いしますので、この運動の趣旨を一人でも多くの方々にご理解いただき、社員(会員)に加入くださいますようお願いいたします。

※平成3年度松戸市地区社費実績額は、四千八百六十五万三千七百四十四円です。

日本赤十字社千葉県支部松戸市地区(市役所隣接課内)

募金は必ず申請を

市内で寄付募集をする場合は、「松戸市寄付募集に関する条例」の規定により募金の申請をし、市の許可を受ける必要があります。

祭事・記念行事などのための募金や、街頭募金などの提供を促す行為は、すべて寄付募集行為となります。これらの行為を行う場合は、必ず募金の申請・許可の手続きをしてください。

※強制や割り当てによる寄付募集行為は禁止されています。

総務部庶務課庶務係

「歌の街」の放送時刻が変わります

防災行政無線局で放送している「歌の街」の放送時刻は、5月1日から8月31日までの間、午後6時に変わります。

国防災課

催し物

「鳥よ翼をかして」上映会
4月22日(水)午前10時、午後2時・6時の三回上映
会場市民劇場 費用前売り千円、当日売り千二百円
日本人妻里帰り運動後援会・滝野☎03-3330211003番

5月7日(木)午後6時30分
開演 会場市民会館 費用千円 内容「東欧の調べ」「三つの抒情」ほか
松の実コーラス・萩原☎64-20033番

松戸盆栽愛好会
春の山野草展
5月4日(休)・5日(祝)会場及川酒店支店事務所(新京成線元山駅西口)
園芸☎61-0401番

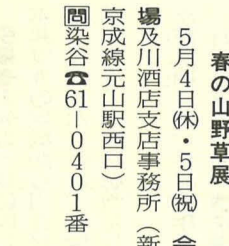

松戸市民コンサート・モーツァルト「戴冠ミサ」

松戸市民コンサート・モーツァルト「戴冠ミサ」を歌いませんか
公演日12月6日(日) 練習日6月16日から毎週火曜日午後6時30分から 募集男性五十人、女性百人 費用五千円
園ハガキで、〒271松戸市根本三五六京葉ガスF松戸ビル松戸市教育委員会社会教育課市民文化係(☎66-7462番)へ

松戸市民演奏会

松戸市民演奏会
5月3日(祝)午前10時～午後6時 会場常盤平市民センター 内容カラオケ、舞踊、民謡の競演
園成鳴☎41-3572番

野鳥観察会

野鳥観察会(谷津干潟)
4月26日(日)午前8時松戸駅東口デッキ上集合、午後0時30分現地解散 行き先谷津干潟(習志野市) 費用無料(交通費は自己負担)
持ち物筆記具、昼食
園当日集合場所
園まつど街と水辺の緑化基金(市役所内)

愛の献血

愛の献血
平成4年度前期の母子家庭巡回相談会を、右表のとおり実施します。会場では母子福祉推進員、母子相談員、市福祉事務所職員が相談に応じます。
園福祉事務所福祉係

趣味の切手展

趣味の切手展
4月25日(土)・26日(日)の午前10時～午後4時 会場常盤平市民センター 内容珍しい切手の展示ほか
園松戸郵便連合会・佐伯☎63-1748番

小金 東漸寺裏の静かな広場

いいところ 見つけた

東漸寺の本堂裏にある静かな広場です。ここへは子供たちを連れて、ちよくちよく歩いて来んです。広場の周りには、桜の木が植えてあるので、今の季節は最高ですね。高台にあるので、二ツ木・新松戸方面の見晴らしがいいんです。子供たちも気に入りの場所です。
※東漸寺で管理しています。ごみは必ず各自でお持ち帰りください。



今月から毎月20日号に新コラム「いいところ見つけた」を連載します。市内で自然とふれあえる所を皆さんに紹介していただくコーナーです。身近なちよくとすきな場所を、広報課までお知らせください。

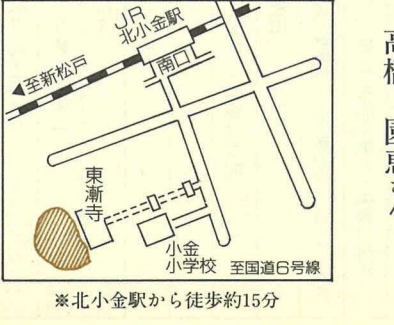

- 右から
小金きよしケ丘
樽沢 智子さん
里美ちゃん(二歳)
- 東平賀
里奈ちゃん(二歳)
- 高橋 園恵さん



広場の周りでは桜の花が満開でした

情報

ご参加ください



交通事故をなくそう



講座・講演

楽々バランスメニュー教室
室一 日千六百*カロリ
のヘルシークッキング

女性問題の講座を企画してみませんか

①5月14日(7月2日の毎週木曜日、午前10時)正午②5月19日(7月7日の毎週火曜日、午前10時)正午③5月14日(7月2日の毎週木曜日、午後7時)9時

会場①榎台市民センター②馬橋市民センター③婦人会館 対象秋の本講座に引き続き参加できる人先着各十人(保育あり)内容①②身近な性差別を中心とした講座の企画③職場や社会での性差別など人権問題をテーマにした講座の企画

電話で社会教育課青少年婦人係 ☎66-7462番へ

期日	時間	内容
5/14(木)	午前10時 午後1時	春向きヘルシークッキング
6/18(木)		コレステロールが気になる人の食事
7/9(木)		野菜足りていますか・1日300g

会場健康増進センター
対象市内在住または在勤の人で当センターの医学的検査を一年以内に受診した人
※受けていない人や一年以上経過した人は検査を受けてください。

費用材料費毎回四百円 定員三十五人
電話で健康増進センター ☎65-5588番・☎68-1814番へ

かっぱ組「English」スクール 入会説明会
4月25日(土)午後5時30分
会場 常盤平市民センター
対象 中学生・高校生
内容 現役の大学生と一緒に英語を勉強します。

岡相田 ☎44-5839番

日曜大工講座
5月10日から一年間、毎月第二・第三日曜日、午前9時正午 会場 松戸共同高等職業訓練校 費用 月二千五百円(材料費実費、大工道具を持っていない人には実費であつせん) 定員四十人 講師 松戸建築組合員

4月28日(火)までに、電話で松戸共同高等職業訓練校 ☎44-4823番(平日の午前9時~午後2時)へ

奥様いけ花初心者講座
5月7日(日)午前10時~正午②正午~午後2時 会場 市民会館ほか 費用 月二千五百円

岡奥様いけ花壺宮会・須藤 ☎62-1990番

音楽の広場(合唱講座)
4月28日(火)午後1時30分~3時30分 会場 市民会館
費用 テキスト代二千七百円
電話で社会教育課市民文化係 ☎66-7462番

生け花一日体験入門
5月1日(日)午前9時~正午 会場 常盤平市民センター
費用 二千円

岡活け花サークルさくら会 ☎84-4559番(午後2時~4時)へ



初級手話ボランティア養成教室

期日	時間	内容	会場	定員	費用
5/19(水)	午前10時~正午	開講式・講義	社会福祉協議会(松戸駅西口徒歩5分)	先着30人	800円(教材費)
20(木)		実技			
6/2(水)	午前10時~正午	講義	同上	同上	同上
3(木)		実技			
9(日)	午前10時~正午	講義	同上	同上	同上
16(日)		実技			
23(日)	午前10時~正午	講義	同上	同上	同上
30(日)		実技			
7/1(水)	午前10時~正午	講義	同上	同上	同上
7(木)		実技			
14(日)	午前10時~正午	実技・閉講式	同上	同上	同上
21(日)		実技			

4月21日(火)~24日(金)の間に、電話で松戸市社会福祉協議会 ☎68-0503番へ

ふれあい教室
リズムミック・カンパニー
5月13日(土)7月29日の毎週水曜日、午後6時30分~8時30分(全十二回) 会場 勤労会館 対象 市内在住または在勤の勤労者・五十人
(申し込み多数の場合は抽選) 費用 千五百円(教材費)

4月27日(月)(消印有効)までに、往復ハガキに住所・氏名・年齢・電話番号・勤務先・教室名を明記し、〒271松戸市根本三三七一五松戸市役所商工課労政係へ

体験講座―畑しごとを体験しよう
5月10日(日)午後1時~4時 場所 栗山 定員 三十人
内容 枝豆の植え付け 費用 無料

※8月下旬に収穫し、食べる会を行いますので材料費三百円程度がかかります

4月27日(月)までに、往復ハガキに、住所・氏名・電話番号・家族で申し込む場合は人数を記入し、〒271松戸市根本三三七一五松戸市役所商工課労政係へ

演劇のための舞台照明(上級)研修会
5月9日(土)・10日(日) 会場 流山青年の家 対象 高校生以上・先着四十人 費用 二千二百円

4月30日(木)までに、電話で流山青年の家 ☎0471-5912004番へ

女性就業技術講習会
科目 老人介護科
内容 老人介護の基礎知識と実技
講習期間 6月8日~7月13日の間(週4回、月・火・木・金曜日各一日間)

内容	日時	会場	費用	申し込み
グラウンドゴルフ教室	4/26(日) 午前9時~正午	六実第二小学校庭	保険料100円	当日会場、または電話で体育指導委員・菊池 ☎87-1565番へ
グラウンドゴルフ教室と大会	4/26(日)・5/10(日)・5/31(日)は大会 午前9時~正午	ハゲ崎スポーツ広場	無料	当日会場、または電話で体育指導委員・吉村 ☎41-3323番へ

スポーツ

気功(初心者)講習会
5月14日、28日、6月11日の各木曜日と、6月17日、7月8日の毎週水曜日、午前10時~正午 会場 勤労会館 定員 三十人 費用 三千八百円

岡往復ハガキに住所・氏名・年齢を記入し、〒270松戸市牧の原団地一〇九一八〇六常盤平気功会・鈴木弘子 ☎84-4559番(午後2時~4時)へ

ボクシング教室
5月10日~6月28日の毎週日曜日、午後1時~4時 会場 平沼ボクシングジム
対象 小学四年生以上の人 定員 二十人 費用 無料

4月20日(日)から直接または電話で運動公園内スポーツ課 ☎63-9241番へ

松戸ねりんピック硬式テニス大会
5月13日(水)午前9時(雨天の場合は14日(木)) 会場 牧の原テニスコート 対象 市内在住の六十五歳以上の男子・五十五歳以上の女子
試合方法 ダブルス(抽選によりペアを組み、グループ別のリーグ戦) 費用 一人二千円

5月7日(日)必着で、参加費を添えて現金書留で住所・氏名・生年月日・性別・年齢・電話番号・テニス歴を記入し、〒271松戸市小根本一五九一三、フレッシュ・テニスクラブ・室谷邦雄 ☎62-7250番へ

期日	時間	会場	費用	申し込み
5/12~6/23の毎週火曜日	午後3時~5時	小金原体育館	保険料各800円	電話で松戸市なぎなた連盟・成島 ☎41-9673番へ
5/8~7/10の毎週金曜日	午前10時~正午	運動公園剣道場		電話で同連盟・野口 ☎45-0410番へ ※ともに当日受け付け可

なぎなた教室
5月12日~6月23日の毎週火曜日、午後3時~5時 会場 小金原体育館

5月8日~7月10日の毎週金曜日、午前10時~正午 会場 運動公園剣道場

インドアアカ教室
5月9日~6月6日の毎週土曜日、午後7時~9時 会場 小金原体育館 対象 小学四年生以上・四十人 費用 無料

電話でスポーツ課 ☎63-9241番へ

家庭婦人ソフトボール教室
5月7日~6月6日の毎週木・土曜日、午前9時~正午 会場 運動公園 対象 市内在住の家庭婦人・三十人 費用 無料

電話でスポーツ課 ☎63-9241番へ

内容	日時	会場	対象	費用	申し込み	問い合わせ
第3種公認審判員資格認定会	4/29(水) 午前10時から	運動公園武道館	20歳以上の男女	受講料等3,000円 合格者は他に3,500円	当日会場受け付け	松戸市ソフトボール協会・永野 ☎64-8441番
松戸市春季ソフトボール大会	5/10~6/7の毎週日曜日 午前10時から	古ヶ崎グラウンド	市内在住・在勤者で編成されたチーム	男子5,000円 女子3,000円(1チーム)	4/25(土)午後6時30分 運動公園で行う代表者会議で	

ソフトボール
松戸市ソフトボール協会・永野 ☎64-8441番

譲ります
【家具】パイプベッド二千円 ◆ ドレスター五千円 ◆ ガラステーブル無料 ◆ 学習机無料二点 ◆ シングルベッド五千円 ◆ 二段ベッド無料
【電気製品】ヘッドホンステレオ五千円
【子供用品】ベビーベッド無料二点 ◆ ベビラック無料 ◆ 二千元 ◆ 乳児用いす無料 ◆ 幼児用食卓いす二千円 ◆ ツリメリー八百円 ◆ おもちゃ(自動車)無料 ◆ 室内用ジャングリズム五千円 ◆ おもちゃ

救急医療体制

健康保険証を忘れずに

- ◆ 夜間急病診療所(毎日) 午後8時~11時 衛生会館内 ☎68-3756番
- ◆ 待機病院(毎日) 午後5時~午前9時 テレホンサービス ☎66-0010番
- ◆ 緊急休日在宅当直医 午前9時~午後5時 テレホンサービス ☎66-0010番
- ◆ 休日土曜日夜間歯科診療所 午後8時~11時 衛生会館内 ☎65-3430番

市役所・支所 連絡先

- 市役所(66)1111
- 常盤平支所(87)2131
- 小金支所(41)5101
- 小金原支所(44)4151
- 六実支所(85)0113
- 馬橋支所(45)2131
- 新松戸支所(43)5111
- 矢切支所(62)3181
- 東部支所(92)3061

不用品情報

ト千六百円 ◆ コインアルバム二千円 ◆ ダブルのマットレス千円
岡ハガキに希望品名・価格・住所・氏名・電話番号(昼間の連絡先を明記して、4月24日(金)(当日消印有効)までに、〒271松戸市根本三三七一五松戸市役所消費生活課消費生活係へ

※相手の紹介は月末に抽選し、当選者に電話連絡します。紹介後は自主交渉になります。

◎ 次回掲載分の申し込み
品物を譲りたい人は、4月24日(金)までに、電話で申し込んでください。価格は一万円までです。衣料品、食料品、自転車は扱いません。
消費生活課消費生活係 供用 千円 ◆ 文房具セツ

ステッカーをはる栗ヶ沢小学校の児童たち



赤鬼がストップ！事故もストップ！

交通安全ステッカーを製作

新入学シーズンに向けて、横断歩道を渡る時の左右安全確認を呼び掛ける、ストップマーク(路面シール)が完成。4月3日、栗ヶ沢小と根木内小の児童の手で、学校周辺の交差点や横断歩道の路面に張り付けられました。

マークの中では、松戸警察署のお巡りさんのデザインした赤鬼が、「とまれ みぎみて ひだりみて」と訴えています。

「赤鬼に怒られないように、しっかり止まって横断歩道を渡ります」と、参加した児童は元気いっぱい話していました。

ストップ ショット

あなたの撮った写真(街の話 題・身近な出来事など)をお寄せください。採用の方には記念品を差し上げます。

◎広報課

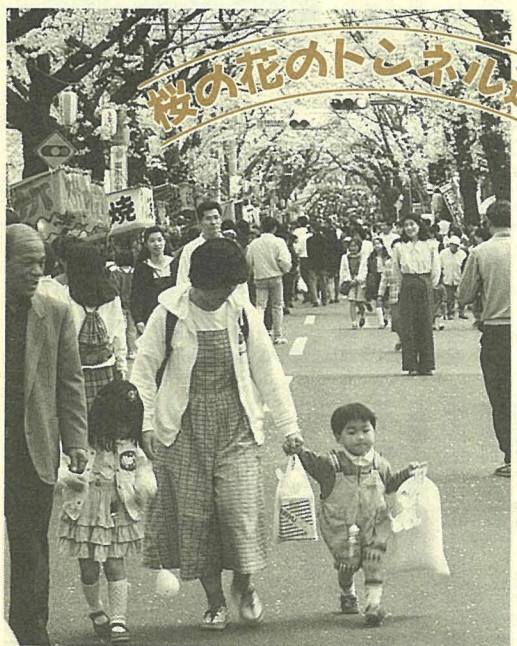

桜の花のトンネル通り

満開の桜に出会えました(常盤平で)

市内3地区で桜まつり

4月4日・5日を中心に、常盤平・六実・八柱の三地区で桜まつりが行われました。

中でも常盤平の桜通りは、総延長4.3kmにソメイヨシノやオオシマザクラなど、約650本の桜が植樹されていて、建設省の「日本の道100選」に指定されています。

当日は満開の桜の下で、市消防音楽隊や常盤平第二小学校のバンドのパレードなど多彩な催し物があり、沿道の見物客は拍手喝さい。桜のトンネルでのお祭りを、満喫していました。



ツミ

幅広で先の開いた短めの翼、白黒の横じまで長めの尾

全長 ♂27cm ♀30cm
翼開長 ♂51cm ♀63cm
見られる場所…畑やその周辺

冬になると大半が南に渡る小型のタカです。テレビで有名になったオオタカの弟分に当たり、林の中でスズメなどの小鳥を捕まえます。人里近くでも営巣し、昨年は市内でも若いつがい初めて巣を作りましたが、残念なことに途中で放棄してしまいました。都内の公園では、毎年営巣が確認されているので、今年もまた来てくれるのではないかと期待されます。

雌は一回り大きくて腹部の横線が太く、雄は腹部に赤みがあり、線は目立ちません。

松戸の野鳥

「松戸の野鳥」シリーズは、四季折々市内で見られる野鳥を紹介しています。

筆者の熊谷 章氏(市の野鳥観察会講師・日本野鳥の会会員)のご好意により掲載を継続し、今後は、少し注意して探せば見られる野鳥も紹介していきます。

市民の皆さんに、身近な野鳥に興味を持っていただければ幸いです。



熊谷さん(写真右端)は、野鳥観察会の講師としても活躍されています。(千駄堀で)



常盤平三丁目

矢尾 透さん・則子さん
あかりちゃん

住んでいる街に自慢できる場所があるのは良いことですね。ここは、宴会をしている花見客もいないし、上を向いて歩く天国気分です。

まつど文学散歩(37)

瀬戸内 晴美

「いこ過ぎて 白秋と三人の妻」

人気作家瀬戸内晴美(寂聴)は、徳島市に生まれ、東京女子大学を卒業。最初は少女小説や童話でスタートし、昭和三十一年に『女子大生・曲愛玲』で新潮社同人雑誌賞を、同三十五年田村俊子賞を受け、以後盛んな創作活動に入ります。

世俗の常識を越えて性と情熱に忠実に生きた女性の伝記ものを得意とし、『かの子擦乱』『美は乱調にあり』などを発表。昭和三十八年『夏の終り』で女流文学賞を受けました。

四十八年には、中尊寺で仏門に入り、法名寂聴として四十九年から京都嵯峨に庵庵を結んでいます。

『いこ過ぎて』は、『新潮』に昭和五十六年一月〜五十八年九月まで三十回にわたって連載された、北原白秋と三人の妻との伝記小説です。白秋は、姦通罪で訴えられてまでして結婚した最初の妻・松下俊子と別れ、二人目の妻・江口章子と一時、市川市の真間に住んだことがあります。

章子は、詩人、歌人で女性解放運動家でもありました。白秋の妻となりましたが、新聞記者と駆け落ちし、怒った白秋に離別されました。この小説の中では、章子が、三人目の夫となる中村戒仙を訪ねて、市内南花島の栄松寺を訪ねてくるシーンがあります。

戒仙は、章子を柏市増尾の辻堂(寮)に移し、章子はここで詩文集『女人山居』を発刊しました。なお、柏市増尾の少林寺には、平

成二年地元の江口章子文学愛好会により、章子の歌碑が建立されています。

章子は若い学生たちに取り巻かれたころで心満たないものがあつた筈である。章子が次に頼つたのは大徳寺で知りあつてた中村戒仙であつた。

先に章子が芳春院の玄閑脇の三疊に住んでいた頃、すでに章子と戒仙はめぐりあつてた。

当時の戒仙は、芳春院から二、三百米離れた聚光院に住んでいた。

ところが、章子が入浴してみると、戒仙は大徳寺から消えていた。大正十三年、千葉県松戸の自坊、栄松寺に帰っていたのだ。

葛飾といえは、章子にとっては嬉しくも苦しい白秋との思い出がみついている土地柄だ。そこへひとり住む決心が出来たのも、戒仙の励ましと何等かの未来の約束がなされてきたからではないだろうか。

「なお問題の江口章子女史は大徳寺門前町で六疊と三疊の陋屋に寓居して問題の片づくのを待ってをるが十七日午後中村師と協議の上正式の婚姻届を中村師の原籍千葉東葛飾郡小金町の役場あて発送した」とある。そしてこの結婚届は、昭和五年十月二十日に小金町長綿貫政吉に受け付けられている。



栄松寺(南花島)