

移動図書館車

みどり号



あなたの身近な図書館です

街角の図書館としておなじみの、移動図書館車みどり号。約三千冊の本を積み、毎週市内十八カ所を巡回し、読書の楽しさを皆さんにお届けしています。

松戸市の図書館は現在、本館のほかに十八の分館があり、きめ細かなサービス網が広がっています。みどり号は、これらのサービス網をさらに充実させるために、巡回サービスを行っている(下表参照)。昭和42年にスタートして以来、今年で二十五年。現在の車両は五代目になります。

子どもたちにも 大人気

週に一回、決まった時間に決まった場所を巡回し、その場で本を貸し出しています。そのためか、毎週必ず借りているという、根強いファンも定着しています。

市立図書館の蔵書は、約五十七万一千冊。年間の貸し出し冊数は、約百四十九万一千冊(平成2年度。市民一人当たりでは、年間約三冊の利用があります。みどり号の蔵書は、約二万四千冊。この中から巡回用の本を選び、内容も毎回変えています。

読みたい本を リクエストできます

みどり号は、小説や実用書、絵本などの児童書のほか、十六種類の雑誌など約三千冊を積んでいます。読みたい本のリクエストも可能ですし、身体障害者や寝たきりの人へは、図書館の宅配サービスも行っています。本を借りるときは、利用カードを用意してください。一人五冊まで、二週間借りられます。

みどり号の年間貸し出し冊数は約五万九千冊。貸し出し内容を見ると、児童書が五七%、一般書が四三%と子どもたちに親しまれているのが分かります。学校の宿題になる課題図書もたくさん用意。お近くの駐車場でみどり号を見かけたら、ぜひ利用してください。

ご利用ください 「みどり号」 駐車場と時間表

※2月6日・13日・20日の各木曜日は、仲台公園は使わず、北之台公園(北松戸丁目一七番地)に変更させていただきます。

火	13:10~13:40 二ツ木 蘇羽鷹神社	14:00~14:40 大谷口 公務員住宅	15:20~16:00 栄町西三丁目 子供の遊び場
水	13:10~13:40 上矢切 宝蔵院	14:10~14:40 和名ヶ谷 中台子供の遊び場	15:10~15:50 河原塚 本勝寺
木	10:50~11:30 北松戸 ※仲台公園	13:10~13:50 千駄堀 水戸工業清和寮	15:20~16:00 南花島 中町公園
金	運休日 (車両整備および書架整理)		
土	10:50~11:30 高塚新田 梨香台団地	13:10~13:50 高塚新田 団地	15:20~16:10 野菊野団地 野菊野団地
日	10:50~11:30 下矢切 立身台公園	13:10~13:40 大本源 橋寺	15:20~16:00 秋慶山 国寺 松戸三丁目 公園

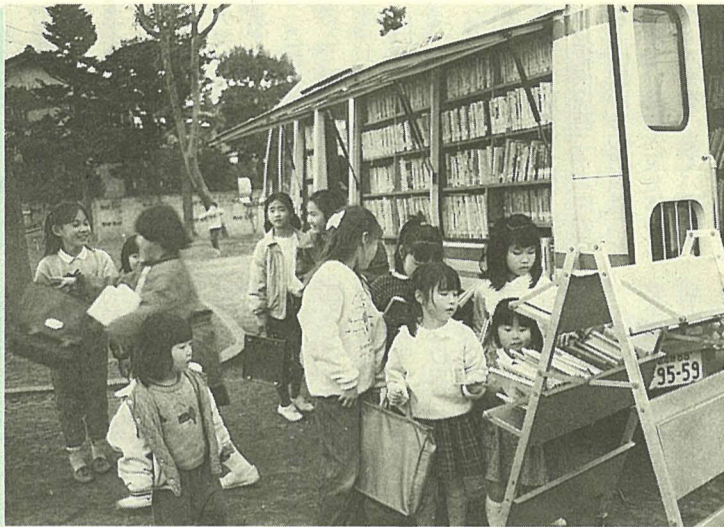

南花島中町公園で
みどり号が到着すると、待ちかねた人たちが一斉に本を選び始めます



南花島
志賀 和美さん
史 ちゃん (5歳)

我がこの公園のすべそぼなので、毎週利用しています。冊数が少ないのが残念なところですが、主に子どもの絵本を借ります。夜寝る前に、その本を読んで親子で楽しんでいます。

市政見学会参加団体を募集

4月から戸定が丘歴史公園も加わります



毎週水曜日に実施している市政見学会のコースが、4月から変わります。希望する月の三カ月前から一カ月前の申し込みとなっていますが、4、5月分については、2月5日(水)から2月末まで申し込みを受け付けます。

学校・職場・サークル・地域などの仲間同士でご参加いただけます。

日時：毎週水曜日、午前9時~午後3時30分
コース：市役所(集合)健康増進センター(公設地方卸売市場南部市場)消防訓練センター(雨天の場合は消防局)~クリーンセンター(昼食を含む)~戸定が丘歴史公園~市役所(解散)

対象：市内の各種団体
定員：二十人

※実施する月の三カ月前から、広報課へ申し込みの申込用紙に必要事項を明記して直接または郵送で千代松戸市根本三三七一五松戸市役所広報課へ

※申し込み多数の場合は抽選。申し込みがない場合は、実施日二週間前まで随時受け付けます。

わたしの夢



池田 聡くん (小金小学校3年)

ぼくは大きくなったら、マラソンのせん手になりたいです。なりたいて、まい朝、6時におきて練習しています。もし、マラソンのせん手になったら、オリンピックに出て、いろいろな国にいつてみたいです。

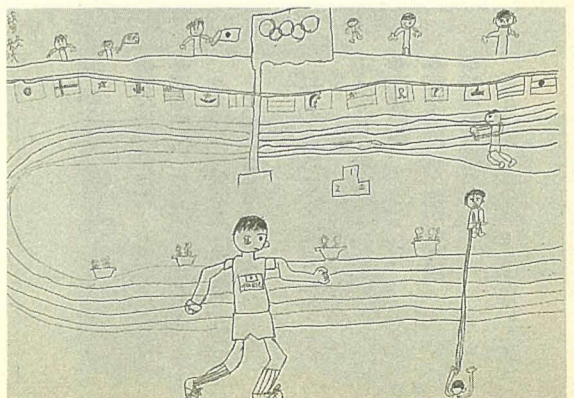

オリンピックで活躍する聡くん

消防活動の概況

1年間で177件の火災が発生



24時間いつでもスタンバイ(中央消防署・広角レンズで撮影)

平成3年の消防活動のあらましをお知らせします。

火災では、発生件数・死傷者数がともに前年(平成2年)と比べて減少し、ここ数年の増加傾向に歯止めがかかりました。

救急・救助活動などについても、概況をお知らせします。

火災

五億円を超える 損害額

平成3年の一年間に市内で発生した火災は百七十七件。これは前年と比べると二十四件、一・九%も減少していますが、それでもおよそ二日に一回の割合で火災が発生したことになります。

火災による死傷者は三十四人(うち死者四人)で、過去最悪だった前年より、負傷者五人、死者六人の減少となりました。放火自殺で逃げ遅れたことにより、亡くなったものもです。

火災による死傷者は三十四人(うち死者四人)で、過去最悪だった前年より、負傷者五人、死者六人の減少となりました。放火自殺で逃げ遅れたことにより、亡くなったものもです。

これを種別ごとに見てみると、「建物火災」が百二十六件(七・二%)と最も多く、次いで「車両火災」二十件(一一・三%)、枯れ草・ごみなどが燃えた「その他の火災」が三十一件(一七・五%)となっています(表1)。

火災による死傷者は三十四人(うち死者四人)で、過去最悪だった前年より、負傷者五人、死者六人の減少となりました。放火自殺で逃げ遅れたことにより、亡くなったものもです。

火災による死傷者は三十四人(うち死者四人)で、過去最悪だった前年より、負傷者五人、死者六人の減少となりました。放火自殺で逃げ遅れたことにより、亡くなったものもです。

主な火災原因(表2)

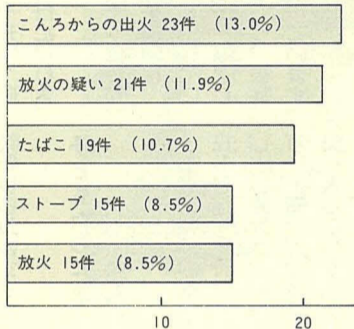

種類別火災件数(表1)

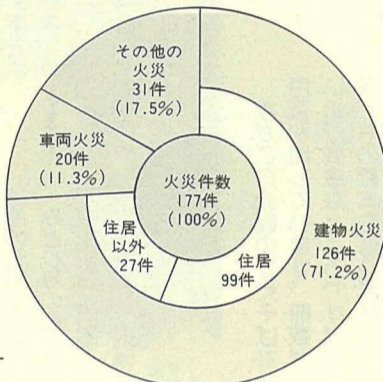

救急

救急車は五十一分に 一回出場

平成3年の救急車出場件数は一万二千五百六十六件、病院へ運ばれた人は九千八百七十二人でした。

救急車の出場は、平均すると一日当たり二八・一件、約五十一分に一回の割合で出場したことになります。

救急車の出場は、平均すると一日当たり二八・一件、約五十一分に一回の割合で出場したことになります。

救急出場件数(表3)

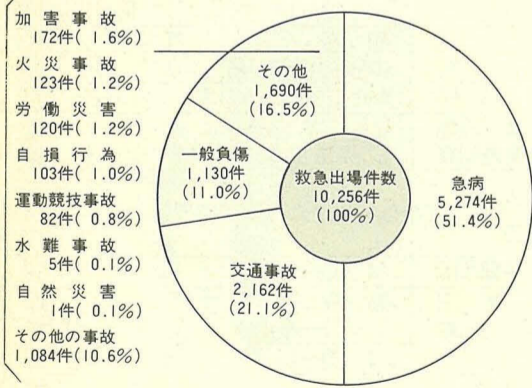

火災予防 7つの 合言葉

- ①てんぷらを揚げるとき、その場を離れない
- ②家の周りに、燃えやすいものを置かない
- ③寝たばこや、たばこの投げ捨てをしない
- ④子供に、マッチやライターで遊ばせない
- ⑤風の強いときは、たき火をしない
- ⑥ふろの空だきに注意する
- ⑦ストーブに、燃えやすいものを近づけない

手数料・保険料・各種税

- 納期を守りましょう
- ◆国民年金保険料…2月分
- ◆事業所税…12月決算の法人と12月中旬に事業所用家屋を新・増築した建築主は、2月が申告納付月です。
- 納め忘れていませんか
- 平成3年度分
- ◆市県民税
- ◆固定資産税・都市計画税
- ◆軽自動車税
- 早めに納付(納入)をお願いします。

安全確実な口座振替のご利用を

松戸都市計画公園の変更
都市計画の種類児童公園(東平賀公園) 変更内容位置の変更 区域東平賀字大門前ならびに向小金新田飛地字笹屋舗の各一部の区域 縦覧期間2月5日(水)から19日(水)まで 縦覧場所市役所公園緑地課

教育委員会会議を開催
2月13日(水)午後3時から会場市教育委員会教育長室 園教育委員会庶務課秘書係 66-7455番

雲仙岳噴火災害義援金
平成3年12月末日までに、クリンセンター内温水プールは、定期整備のため2月21日(金)〜3月10日(火)の間、休業します。

八ヶ崎地区の一部の町名地番が変わりました
1月25日から八ヶ崎地区の一部の町名地番が左表のとおり変わりました。

雲仙岳噴火災害義援金
平成3年12月末日までに、クリンセンター内温水プールは、定期整備のため2月21日(金)〜3月10日(火)の間、休業します。

八ヶ崎地区の一部の町名地番が変わりました
1月25日から八ヶ崎地区の一部の町名地番が左表のとおり変わりました。

雲仙岳噴火災害義援金
平成3年12月末日までに、クリンセンター内温水プールは、定期整備のため2月21日(金)〜3月10日(火)の間、休業します。

八ヶ崎地区の一部の町名地番が変わりました
1月25日から八ヶ崎地区の一部の町名地番が左表のとおり変わりました。

雲仙岳噴火災害義援金
平成3年12月末日までに、クリンセンター内温水プールは、定期整備のため2月21日(金)〜3月10日(火)の間、休業します。

八ヶ崎地区の一部の町名地番が変わりました
1月25日から八ヶ崎地区の一部の町名地番が左表のとおり変わりました。

市長の窓

2月に入り、ようやく新年会も一段落のようです。今回の年末・年始は、例年よりも忘年会も新年会も多かったような気がします。

私がお招きいただいたその数は、合わせて百五十を超えていたと思います。ふだんなかなか市民の皆様と懇談したりする機会がありませんので、お招きをいただければ、できるだけ出席するように心掛けておりますが、多いときは一日に五回も六回もあり、夕方などは同時刻の開催が多く、時間



のやりくりがつかず、二人の助役に代理出席してもらうことも少なくありません。祝電でお許しを願う場合もあります。

なかには、市長は去年の会には来てくれなかったのに、今年はずっとでもよいから顔を出さうにと、わざわざ連絡してくる方もあります。

12月の忘年会の時は、ちょうど定例市議会が12月初めから半ば過ぎまで開かれますので、その間はご遠慮させていただか

長として、あるいは松戸市独自の国の予算獲得にも奔走しなければなりませんので、そのような場合は折角のお招きですが、

新年度予算の編成は、市長として最も重要な作業でおろそかにできませんし、この予算案は3月の市議会に提案しなければ

の時間も確保しなければならず、時間の調整に苦労いたします。

このような次第ですから、先の会場であいさつ

逸して残念に思うことも間々あります。

新年会や忘年会への出席は程々にしなさい、自分の健康のことも考えな

忘年会・新年会

宮間満寿雄

なければなりません。また国の予算編成期とも重なりますので、全国市長会の役員、全国都市公園整備促進協議会の会

事情を申し上げて欠席させていただきます。1月も半ばとなります。新年会にはできるだけ出席したいし、予算査定

ばなりませんので、1月中にはその査定を終わらなければなりません。新年会にはできるだけ出席したいし、予算査定

をし乾杯をしたら、程なく次の会場へ向かわなければならぬことも多くあります。折角の機会を

さい、と注意してください。先程申し上げましたように、これ等の場合は、市民の皆さんとの折角のふれあいの場ですから、自分は大変ですが、招待のご好意にできるだけお応えしたいと、私は考えているのです。事情をご察ください。



人命救助のために——レスキュー隊の訓練（八ヶ崎の消防訓練センターで）

救助——八十二人の人命を救助

火災や交通事故などで、救助隊（レスキュー隊）が出動した件数は二百二十七件、このうち実際に活動したのは七十九件でした。

前年との比較では、やはり増加傾向にあり、出動件数で十五件（七・二％）、活動件数では十三件（一・九％）増えています。

救助された人は八十二人で、これは前年より十五人（二二・四％）増えています。

救助出場件数(表4)

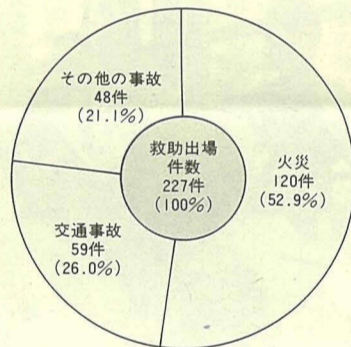

状況を見ると、最も多いのが「火災」の百二十件（五二・九％）、二番目が「交通事故」の五十九件（二六・〇％）で、この二つの原因で全体の七八・九％を占めています(表4)。

安心して暮らせる街はみんなの願いです



二十世紀が丘美野里町 森 弘子さん

消防活動の中には、火災以外にも救急や人命救助活動など、いろいろなものがあるんですね。私たちも、いつ消防のお世話になるかも知れません。

安心・安全な生活は、みんなの願いです。火事や事故などには、ふだんから気を付けたいと思います。

消防活動の中には、火災以外にも救急や人命救助活動など、いろいろなものがあるんですね。私たちも、いつ消防のお世話になるかも知れません。

一一九番通報——二十五分に一回受信

一一九番は年間二万七千五百八十八件の通報があり、これは前年とほぼ同数。一日平均五六・九回、約二十五分に一回の割合で通報があったこととなります。

内訳は、「災害通報」が一十八件にもなりません。

119番受付状況(表5)

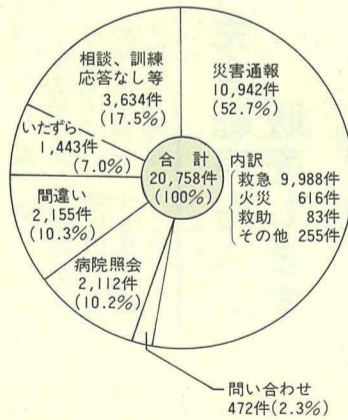

緊急通報システム——救急・ガス漏れを二十七件受信

平成2年8月に運用を開始した緊急通報システムは、現在までに市内百五十カ所に設置されています。

平成3年の一年間では、十九件のガス漏れと、八件の救急の通報を受け、出場しました。

消防局救急防災課 ☎63-1111 内線217番

歯肉が病気になると...

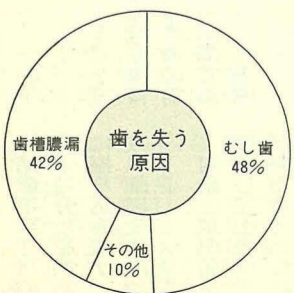

歯槽膿漏で歯科診療室を訪れる患者さんから、「歯ぐきから血が出るから、いちばん軟らかい歯ブラシを使って、そっと歯を磨いているんです」ということを聞くことがあります。

たしかに、軟らかい歯ブラシを使ってそっと磨けば、歯槽膿漏でも歯ぐきから血が出ることは少ないようです。

でも、ちょっと待ってください。

歯ぐきから血が出てくるのは、歯ブラシが悪いのではなく、歯肉が悪いからなのです。

歯肉が悪いのに、軟らかい歯ブラシでそっと歯を磨くことを続けたり、どうなるでしょうか。

「そっと歯を磨く」とは、「不十分な歯磨き」を意味します。

歯槽膿漏は多くの場合、口の中の衛生状態がよくないのが原因なのです。歯ぐきから出血を恐れるあまりに、歯磨きをちゅうちゅうすることばかりなのです。

専門家から、歯槽膿漏に対して効果的な歯磨き方法の指導を受けて、「正しい磨き方」でお口の中を清潔にするよう、心掛けてください。

歯を大切に 歯槽膿漏と歯磨き

歯槽膿漏で歯科診療室を訪れる患者さんから、「歯ぐきから血が出るから、いちばん軟らかい歯ブラシを使って、そっと歯を磨いているんです」ということを聞くことがあります。

たしかに、軟らかい歯ブラシを使ってそっと磨けば、歯槽膿漏でも歯ぐきから血が出ることは少ないようです。

でも、ちょっと待ってください。

歯ぐきから血が出てくるのは、歯ブラシが悪いのではなく、歯肉が悪いからなのです。

歯肉が悪いのに、軟らかい歯ブラシでそっと歯を磨くことを続けたり、どうなるでしょうか。

「そっと歯を磨く」とは、「不十分な歯磨き」を意味します。

歯槽膿漏は多くの場合、口の中の衛生状態がよくないのが原因なのです。歯ぐきから出血を恐れるあまりに、歯磨きをちゅうちゅうすることばかりなのです。

専門家から、歯槽膿漏に対して効果的な歯磨き方法の指導を受けて、「正しい磨き方」でお口の中を清潔にするよう、心掛けてください。

電話
63-7867番へ

学校・家庭での生活、友達、健康などに関する、いろいろな相談に応じています。

秘密は厳守されますので、お気軽にご相談ください。

相談時間：午前8時30分～午後4時30分（土曜日は正午まで）

※来所しての相談も随時行っています（要予約）。
青少年センター ☎66-7464番



電話相談風景

青少年電話相談 早めに、お気軽にご相談ください

相談員からのメッセージ

一人で悩みを抱え込んでいないで、まず電話を。

子供の様子で「おやつ」と思うことがあったら、気軽にご相談ください。

ささいな事でも結構です。お待ちしております。



戸定歴史館

通常展示 「華族のくらし」展が

始まりました

戸定歴史館（戸定が丘歴史公園内）では、開館記念特別展「フリンズ・トクワワの生涯」が大盛況のうちに終了し、1月28日からは、初公開の松戸徳川家所蔵品による通常展示「華族のくらし」展が始まりました。

昭武公の趣味であった写真も数多く展示されていて、松戸徳川家をめぐる交流の広がりやうかがい知ることが出来ます。

皆様のご来館をお待ちしています。

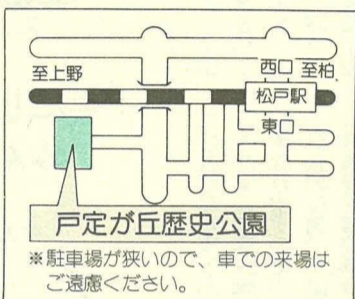

桐鳳鳳推朱盆
※駐車場が狭いので、車での来場はご遠慮ください。

「華族のくらし」展では、徳川昭武公の生涯とその背景を（月曜日は休館）で紹介し、主に明治の華族の暮らしを、調度品（婚礼調度・文房具など）、美術工芸品によって再現しています。

展示期間：4月12日（日）まで（月曜日は休館）
※3月31日からは展示替え
会場：戸定歴史館展示室
開館時間：午前9時30分～午後5時（入館は午後4時30分まで）

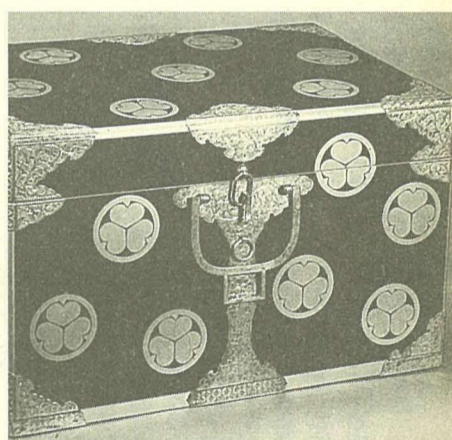

葵(あおい)紋付調度 挟箱

平成4年度 市政モニターを募集します

内容：市政への意見提出のほか、会議（研修会・市内公共施設の見学・市議会）の傍聴など

対象：市内に引き続き一年以上居住している二十歳以上の人

費用：入館料大人五十円、小学生二十円
主な展示品：越後日記（えっかいにっき・慶応3年徳川昭武）・銀製煙草（たばこ）入れ・水彩画「信州山田温泉附近」（昭和）

謝礼：薄謝
任期：4月1日から一年間
2月29日（土）必着で、ハガキに市政についての簡単な意見、またはモニターに応募した動機と、住所・氏名（フリガナ）・年齢・職業・電話番号を記入して、〒270 松戸市根本三三七五松戸市役所市民相談室へ



市政モニターによる施設の見学(健康増進センターで)

再生自転車を 販売します

受付日時：2月14日（金）午前9時～午後3時と15日（土）午前9時～11時
抽選・販売日時：2月15日（土）午前11時から
会場：生きがい福祉センター（金ケ作二七七一四）
台数・価格：四十台・一台五千円～一万一千円
交通：五香駅東口から新京成バス「小新山行きまたは柏陵高校行き」で、新栄

2月9日（日）正午から二十分間（再放送は2月16日（日）同時刻）放映千葉テレビ放送（UHF46チャンネル）内容北小金から馬橋にかけての歴史と文化財の紹介
圏広報課



紅葉の本堂寺

児童手当の申請はお済みですか
児童手当は、一人目の子どもから支給されます。要件①平成3年1月2日以降に生まれた児童を養育していること②保護者の前年の収入が一定額未満であること③支給額月額五千元受付窓口援護課・市民課・各支所
※申請した翌月から支給されます。

児童手当2月期分を支給します
児童手当2月期分（10月～11月分）を指定預金口座に振り込みます。2月10日（月）以降に受け取ってください。
対象①現況届を期間内に提出し、引き続き支給資格があると認められた人②平成3年6月以降新規に認定された人
※現況届未提出の人は、至急援護課へ提出してください。

乳幼児医療費の支給手続き
対象①小学校就学前の人②市内に住所のある人③保護者が社会保険各法に定められる被保険者か被扶養者であること④入院期間が継続して十日以上であること
給付内容健康保険法の規定による費用から①保険給付・家族療養附加金など②世帯の所得税に充当した自己負担額を控除した額
圏健康課庶務係
広報ビデオ「まつさとを歩く」を放映します

野球場利用チームは登録申請を
運動公園野球場の土・日・祝日とナイター、江戸川河川敷野球場の土・日・祝日の貸し出しは、登録チームによる公開抽選により決定しますので、チーム登録をしてください。
受付日時2月25日（火）まで
の午前9時～午後4時（24日（月）を除く）
受付窓口運動公園内スポーツ課
※平成3年度中に登録のチームは、申請の必要はありません。
※抽選は、毎月1日に運動公園内会議室（運動公園は午後1時、江戸川河川敷は午後2時から）で行います。
圏スポーツ課 ☎63-9241番

県立西部図書館が休館します
県立西部図書館は、蔵書点検および増築に伴う改修工事のため、3月10日（火）～31日（火）の間、休館します。
圏立西部図書館 ☎85-4133番

市民会館

Table with 4 columns: Date, Content, Location, Performance Time. Shows events like '東京音協・村下孝蔵コンサート' and '松戸市合唱連盟ジョイントコンサート'.

※月曜日は休館です。☆印のついている催し物は有料です。市民会館 ☎68-1237-9番

市民劇場

Table with 4 columns: Date, Content, Location, Performance Time. Shows events like 'カラオケ発表会' and 'ピアノ・エレフトーン発表会'.

※月曜日は休館です。☆印のついている催し物は有料です。市民劇場 ☎68-0070番

松戸駅市民ギャラリー

Table with 4 columns: Period, Content, Artist, Exhibition Name. Shows exhibitions by '浅沼 一郎' and '小林 恵美'.

☎社会教育課成人教育係 ☎66-7462番

文化ホールギャラリー

Table with 4 columns: Period, Content, Location, Exhibition Name. Shows exhibitions like '子ども県展松戸地区展' and '第18回松戸市書道展'.

☎文化ホール ☎67-7810番

おはなしキャラバン

入場無料・3～9歳くらいが対象

Table with 4 columns: Date, Time, Location, Content. Shows 'おはなしキャラバン' events at various centers.

でんわおはなしキャラバン(テレホンサービス) ☎63-9999番
☎市立図書館 ☎65-5115番

確定申告は

2/16~3/16

正しくお早めに

記入は正確に

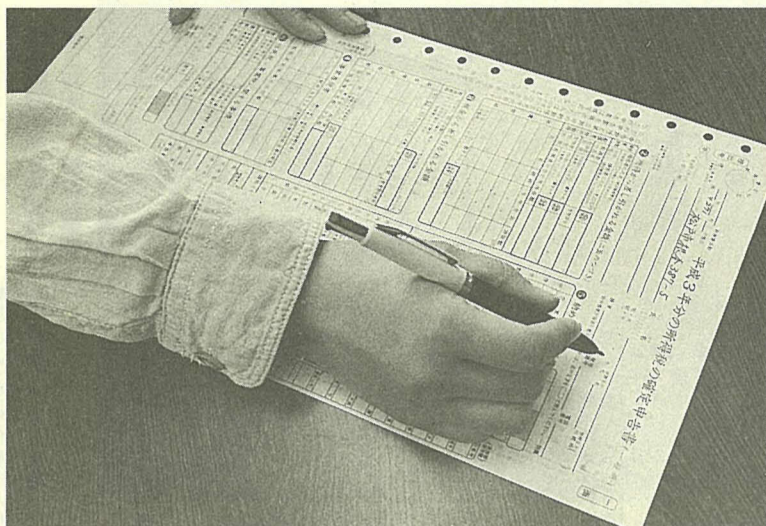

松戸税務署では、平成3年分の所得税の確定申告と納付を、2月16日(日)～3月16日(日)の間に行います。1月から所得税の還付申告の受け付けも始めています。3月になると税務署は大変混雑しますので、還付申告をする人は、なるべく2月中に手続きをしてください。

サラリーマンの還付申告

申告できる人：①医療費控除 ②原則として保険等から戻ってくる金額を差し引いた負担額が十万円を超える人 ③住宅取得等特別控除 ④一定要件の住宅の新築・購入または百万円を超える増改築をした人 ⑤中途退職の年途中で退職し、その後再就職していない人 申告に必要な書類：①医療費控除 ②医療費の領収書 ③源泉徴収票 ④中途退職 ⑤源泉徴収票 ⑥生命保険料控除証明書 ⑦損害保険料控除証明書 ⑧支払った社会保険料の領収書

確定申告しなければならない人

①事業所得や不動産所得などのある人で、平成3年中の所得金額の合計額が、扶養控除等の各種控除の合計額を超える人 ②みなし法人課税を選択した人 ③給与所得がある人で、平成3年中の給与収入金額が千五百万円を超える人や給与所得以外の所得金額が二十万円を超える人、または二カ所以上から給与を受けている人 ④譲渡所得のある人

その他の申告

贈与税：申告と納付は3月16日(月)まで ※平成3年中に、個人から不動産や現金など六十万円を超える財産の贈与を受けた人は申告が必要です。配偶者控除の特例、住宅取得資金の贈与の特例の適用を受ける人も申告が必要です。 ※消費税：平成3年分の個人事業者の確定申告と納付は、3月31日(月)までです。

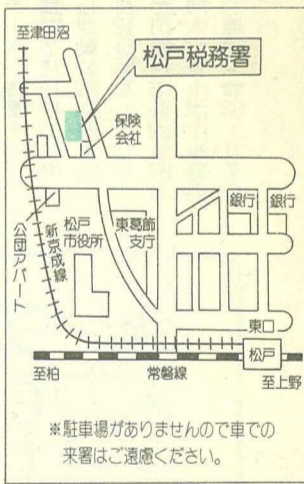

税理士会松戸支部の無料相談

Table with 4 columns: Date, Time, Location. Shows free consultation hours at '税理士会松戸支部' and other centers.

松戸税務署出張相談

Table with 4 columns: Date, Time, Location. Shows tax office outreach consultation hours at '伊勢丹松戸店' and other centers.

国民健康保険料収納員を募集 国民健康保険料収納員を募集 平成4年度松戸共同高等職業訓練校訓練生を募集 科目建築科・左官科 期間2年間 授業料月二千元 (教科書支給。組合員以外は、別途負担金が必要) 対象高等専修学校卒業または経歴二年以上の人で、校長が承認した人 公正取引委員会消費者モニターを募集 内容研修会(年二回)、アンケート調査への回答、消費者としての意見・要望・情報提供など 対象二十歳以上の消費者 任期4月から平成5年3月まで 謝礼一万二千元 2月15日(日) (当日消印有効)までに、所定の申し込み用紙(市消費生活課にあります)で、〒100千代田区霞ヶ関二二一公正取引委員会事務局取引部取引課 ☎03-3581-337(1番)へ 水道週間(6/1-7)ポスター・標語を募集 内容水の大切さ、水の有効利用を訴えるもの 規格ポスターはB3判(三十六センチ×五十一センチ)、標語は八ガキ一枚に一点 対象県内在住の人 入賞者発表県水だより6月1日号紙上で ※作品は未発表のものに限ります。返却いたしません。 2月29日(日)必着で、郵送で作品に学校・学年または職業、住所、氏名、年齢、電話番号を明記して(学校グループ単位で応募の場合は、名簿を添付)、〒280千葉市長洲一九一千葉県水道局管理部総務企画課 ☎0472-23450(0番)へ おはなしキャラバンスタッフを募集 内容人形劇や紙芝居の製作と上演 対象十八歳以上十歳の子どもの好きな女性・若千名 勤務日毎週火・金曜日の午前9時～午後5時 待遇時給六百五十円、賞与・交通費支給、社会保険あり 面接2月12日(水)午前10時から 2月11日(火)までに、履歴書(写真添付)と作文「おはなしキャラバンをやりたい理由」(四百字詰め原稿用紙二枚)を直接または郵送で〒70松戸市新松戸南二(☎44-3037番)へ

チャンネル

※タイトルが色刷りのものは、市主催の催し物です。

人口と世帯 (1月1日現在)

○人口	459,811人	(+40)	()は前月比
男	233,937人	(-45)	
女	225,874人	(+85)	
○世帯	165,467	(+115)	



講座・講演

婦人会館教養講座
2月20日(金)3月19日の毎週木曜日(全5回)、午前10時正午 会場婦人会館
対象市内在住・在勤の人
定員七十五人(応募多数の場合は抽選・二歳以上年齢期までの保育八人分あり)
内容女性の目から見た近代文学における生死の世界(遠藤周作「沈黙」ほか)
講師聖徳大学短期大学部助教 長江曜子氏

科目	講習内容	期 間	定員
経理事務科	簿記検定3級程度	4/8~6/1の週3回(全21回) 月・水・金曜日	各20人
	簿記検定2級程度	4/9~6/5の週3回(全21回) 火・木・金曜日	
ワードプロセッサ科	基礎から3級程度	4/7~6/23の週2回(全21回) 火・金曜日	各20人
		4/9~6/25の週2回(全21回) 月・木曜日	

市民大学冬期講座

コース	Aコース	Bコース
テーマ	日米関係50年 ー望ましい国際関係を求めてー	火山と噴火 ー雲仙普賢岳を中心としてー
期 日	3/9・16・23・30(各月曜日)	2/27・3/5・12・26(各木曜日)
会 場	勤労会館 会議室 午前10時~正午	
講 師	評論家 藤島 宇内氏	気象庁火山対策官 藤沢 格氏

受講時間午前9時30分~午後3時30分 対象就業希望の女性 費用無料(教材費は実費)
※子供同伴の受講は不可
2月19日(水)・20日(木)の午前9時~11時30分と午後1時~4時30分の間に、本人が印鑑とハガキを持参して千葉市千葉港四一三(千葉県経営者会館内)千葉県婦人就業援助センター(☎0472-478542番)3800番へ

日 時	テ ー マ	講 師
2/29(土) 午後1時~4時	さわやか果政について ~新しい豊かさの創造~	県総務部副参事・橋爪作美氏
	野鳥と環境	山階鳥類研究所 資料室長・柿沢亮三氏
3/7(土) 午後1時~4時	県民参加の緑づくり	県農林部みどり推進室 主幹・北村恵美子氏
	手賀沼の自然を知る ~パードウォッチングの実践~	沼南高柳高校 生物教師・浅間 茂氏

会場手賀沼親水広場研修室 対象二日とも出席できる県民 持ち物双眼鏡 定員五十人 費用無料
2月14日(金)までに、往復ハガキに住所・氏名・年齢・職業・電話番号を明記し、〒271松戸市小根本七東葛飾支庁内東葛飾地域民センター(☎65-3008番)へ



甲種防火管理講習会
2月20日(木)・21日(金)、午前9時30分~午後5時 会場消防局講堂 定員先着百五十人 費用三千五百円
2月7日(金)~17日(月)の間、直接市内各消防署または消防局予防課☎63-111内線208番へ

矢切公民館文化講演会「日本の風流」
2月23日(日)午前10時~正午 会場矢切公民館 講師桐朋学園大学助教・長江信之氏 費用無料
2月11日(火)消印有効)まで、ハガキに住所・氏名・年齢・電話番号・保育希望の人は子供の名前と年齢を記入して、〒271松戸市本町一四一〇婦人会館(☎64-8778番)へ

期 日	場 所	時 間	主 催
2/6(木)	松戸市役所	午前10時~午後4時	松戸市
9(日)	ダイエー新松戸店前		松戸東ライオンズクラブ
18(水)	マツモトキヨシ五香店前		松戸市松戸保健所

※2月は千葉県献血推進強調月間です。

愛の献血
原爆被害者二世の健康診断を実施します
対象両親または両親のどちらかが原爆被害者で、受診を希望する人 実施期間2月20日(土)~3月10日(火)
2月15日(土)までに、ハガキに健康診断希望と明記し住所・氏名・電話番号・生年月日、両親のうち被害者は母親・父親のいずれかを記入して、〒260-91千葉市場町一 千葉県衛生部保健予防課防疫結核係(☎0472-2312608番)へ

スポーツ

健康体操指導者講習会
2月15日・22日・29日の各土曜日、午後1時~3時 会場運動公園小体育室内 対象二日とも出席できる県民 持ち物双眼鏡 定員五十人 費用無料
2月14日(金)までに、往復ハガキに住所・氏名・年齢・職業・電話番号を明記し、〒271松戸市小根本七東葛飾支庁内東葛飾地域民センター(☎65-3008番)へ

雪に親しむ会(スキー)
2月29日(土)午後9時松戸駅西口伊勢丹前集合、3月1日(日)午後9時松戸帰着 場所羽鳥湖スキー場(福島県) 費用一万六千円(バス代・仮眠所料・朝食・保険料を含む) 定員先着七十人
2月10日(月)までに、電話☎62-1800番 関松戸市スキー連盟・高橋一 番へ

家庭婦人バレーボール大会
2月23日(日)、3月1日(日)午前8時30分から 会場運動公園体育館 対象市内在住の家庭婦人で構成されているチーム 費用千円 代表者会議2月15日(土)午後2時から運動公園会議室で
2月12日(水)までに、ハガキで〒271松戸市栗山二四四家庭婦人バレーボール協会・小浜道代(☎63-0750番)へ

会場先着七十人 費用無料
2月10日(月)までに、電話☎62-1800番 関松戸市スキー連盟・高橋一 番へ



保健衛生

婚前・新婚学級~すてきにコミュニケーション~

日 時	内 容	会 場
2/24(月)	結婚って、親になるってどんなこと? 千葉大学保健管理センター・時田 光人氏 ※血圧測定・尿検査を無料で実施	勤労会館(3/9のみ婦人会館)
3/2(月)	気がついてからでは遅すぎる妊娠・出産の心得 医師・堀口 雅子氏 ※血液検査(貧血・梅毒・風疹抗体価など)を有料で実施	
9(月)	楽しく作って、楽しく食べよう ~ちよつとしたごちそう~ 栄養士 ※材料費800円程度	
16(月)	幸せな家庭設計のために 保健婦 ※検査結果のお知らせ	
23(月)	近所の人・夫の家族・妻の家族・まわりの人との上手なつき合い方 小笠原礼法絵師範・出射 初江氏	

対象未婚あるいは新婚の男女(一人でも可) 2月21日(金)までに、電話☎61-2121番へ

三歳児健康診査
対象昭和63年10月1日~31日生まれの幼児 健診日2月12日(水)・18日(火)・25日(水) 会場松戸保健所
※対象者は健康診査票をお送りしますので、決められた日時においでください。該当になっていて健康診査票が届かない場合は、左記の要領で連絡を。

心臓病医療相談
2月23日(日)午後1時~3時 会場馬橋市民センター1 内容心臓病の説明と心臓病の日常管理、心臓病児の学校生活などについての相談 講師阿部小児科医院院長・阿部正視氏

療育相談
2月13日(木)午後1時~1時30分の間に受け付け 会場松戸保健所 対象乳児の股(関節脱臼(きょう)検査) 診未受診者や、整形外科学領域の診察・相談等希望する十八歳未満の人 ※乳幼児は、母子健康手帳を必ず持参のこと
☎電話で松戸保健所保健指導課☎61-2121番へ

ハガキ記入要領

①住所	②電話番号
③幼児氏名	④幼児生年月日
⑤保護者氏名	⑥転入月日

松戸市小根本七番地 松戸保健所 二歳児健診係

まつど 今昔写真館

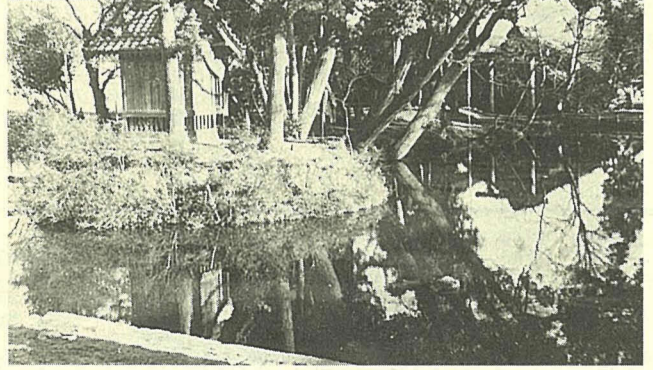

昭和32年ごろの馬橋弁天池(馬橋・田中さん提供)

馬橋駅東口付近は、旧水戸街道に沿って古い街並みが今も残っています。現在馬橋支所のある所には、かつて弁天池という大きな池がありました。池の中ほどには小島があり、弁天様が祭られていました。この池には、きれいな清水が流れ込んでいて、近所の人たちが野菜や障子を洗ったり、子供たちの遊び場にもなっていたそうです。昭和41~43年ごろの区画整理に伴う工事により、池のほとんどは埋め立てられ、今は支所の裏側に弁天様と池の一部が残っています。

情報

ご参加ください



新松戸中央公園で

フラワーダンスサークル (社交ダンス)
毎週日曜日、午後7時～9時 会場古ヶ崎市民センター 費用月三千元(入金千円)

松戸中国語学習会
毎週水曜日、午後7時～9時(4月8日から開始) 会場市民会館 費用月二千八百円(入金金なし)

松戸中国語学習会
毎週水曜日、午後7時～9時(4月8日から開始) 会場市民会館 費用月二千八百円(入金金なし)

コール・メイ(女声合唱)
毎週金曜日、午前10時～午後0時30分 会場青少年会館 費用月三千元(入金金なし)

松戸いずみペン習字サークル
毎週水曜日(月三回)、午後1時～4時 会場市民会館 費用月二千元(入金千円)

松戸版画の会
毎週金曜日(月三回)、午前10時～正午 会場市民会館 費用月二千元(入金千円)

松戸混声合唱団
毎週金曜日、午後6時30分～9時 会場市民会館 費用月三千元(入金千円)

松戸話し方友の会
毎月第一・第三金曜日、午後2時～5時 会場総合市民センター 費用月千五百円(入金金千五百円)

松戸話し方友の会
毎月第二・第四金曜日、午後6時45分～8時50分 会場市民会館 費用月五百円(入金金千円)

松戸話し方友の会
毎月第一火曜日、午後6時30分～9時 会場婦人会館 対象初心者 費用月千円(入金金千円)

松戸話し方友の会
毎月第一火曜日、午後6時30分～9時 会場婦人会館 対象初心者 費用月千円(入金金千円)

松戸話し方友の会
毎月第一火曜日、午後6時30分～9時 会場婦人会館 対象初心者 費用月千円(入金金千円)

松戸話し方友の会
毎月第一火曜日、午後6時30分～9時 会場婦人会館 対象初心者 費用月千円(入金金千円)

松戸話し方友の会
毎月第一火曜日、午後6時30分～9時 会場婦人会館 対象初心者 費用月千円(入金金千円)

松戸話し方友の会
毎月第一火曜日、午後6時30分～9時 会場婦人会館 対象初心者 費用月千円(入金金千円)

催し物



矢切公民館合同音楽祭

2月16日(日)午前10時30分 開演 会場矢切公民館 内容合唱・詩吟・民謡など 費用無料

野鳥観察会(江戸川)
2月16日(日)雨天の場合23日(日)午前8時松戸駅東口デッキ上に集合、午前11時現地解散 場所江戸川河川敷(栄町西四丁目から主水新田) 費用無料(交通費は自己負担) 持ち物筆記具

健康カラオケコンテスト
2月12日(水)午後6時開演 会場市民劇場 費用五百円 内容カラオケによるコンサート、歌唱指導

松戸史談会「亀有の文化財・史跡めぐり」
2月9日(日)午前10時亀有駅南口集合(雨天の場合は16日(日)に延期) 費用三百円 内容約六ヶ所の文化財・史跡めぐり、徒歩約五時間 ※昼食は持参してください。

松戸話し方友の会
毎月第一・第三金曜日、午後2時～5時 会場総合市民センター 費用月千五百円(入金金千五百円)

松戸話し方友の会
毎月第二・第四金曜日、午後6時45分～8時50分 会場市民会館 費用月五百円(入金金千円)

松戸話し方友の会
毎月第一火曜日、午後6時30分～9時 会場婦人会館 対象初心者 費用月千円(入金金千円)

松戸話し方友の会
毎月第一火曜日、午後6時30分～9時 会場婦人会館 対象初心者 費用月千円(入金金千円)

松戸話し方友の会
毎月第一火曜日、午後6時30分～9時 会場婦人会館 対象初心者 費用月千円(入金金千円)

松戸話し方友の会
毎月第一火曜日、午後6時30分～9時 会場婦人会館 対象初心者 費用月千円(入金金千円)

松戸話し方友の会
毎月第一火曜日、午後6時30分～9時 会場婦人会館 対象初心者 費用月千円(入金金千円)

松戸話し方友の会
毎月第一火曜日、午後6時30分～9時 会場婦人会館 対象初心者 費用月千円(入金金千円)

松戸話し方友の会
毎月第一火曜日、午後6時30分～9時 会場婦人会館 対象初心者 費用月千円(入金金千円)

松戸話し方友の会
毎月第一火曜日、午後6時30分～9時 会場婦人会館 対象初心者 費用月千円(入金金千円)

松戸話し方友の会
毎月第一火曜日、午後6時30分～9時 会場婦人会館 対象初心者 費用月千円(入金金千円)

松戸話し方友の会
毎月第一火曜日、午後6時30分～9時 会場婦人会館 対象初心者 費用月千円(入金金千円)

松戸話し方友の会
毎月第一火曜日、午後6時30分～9時 会場婦人会館 対象初心者 費用月千円(入金金千円)

松戸話し方友の会
毎月第一火曜日、午後6時30分～9時 会場婦人会館 対象初心者 費用月千円(入金金千円)

松戸話し方友の会
毎月第一火曜日、午後6時30分～9時 会場婦人会館 対象初心者 費用月千円(入金金千円)

松戸話し方友の会
毎月第一火曜日、午後6時30分～9時 会場婦人会館 対象初心者 費用月千円(入金金千円)

松戸話し方友の会
毎月第一火曜日、午後6時30分～9時 会場婦人会館 対象初心者 費用月千円(入金金千円)

松戸生涯学習市民の集い
2月21日(金)午後1時30分～11時30分 会場市民会館ホール 費用無料 内容管弦楽チーム新しい出会いと生きる喜び 内容体験発表・講評・アトラクション(万作踊り・一・二・三年生の合唱) 費用無料

松戸生涯学習市民の集い
2月21日(金)午後1時30分～11時30分 会場市民会館ホール 費用無料 内容管弦楽チーム新しい出会いと生きる喜び 内容体験発表・講評・アトラクション(万作踊り・一・二・三年生の合唱) 費用無料

松戸生涯学習市民の集い
2月21日(金)午後1時30分～11時30分 会場市民会館ホール 費用無料 内容管弦楽チーム新しい出会いと生きる喜び 内容体験発表・講評・アトラクション(万作踊り・一・二・三年生の合唱) 費用無料

松戸生涯学習市民の集い
2月21日(金)午後1時30分～11時30分 会場市民会館ホール 費用無料 内容管弦楽チーム新しい出会いと生きる喜び 内容体験発表・講評・アトラクション(万作踊り・一・二・三年生の合唱) 費用無料

松戸生涯学習市民の集い
2月21日(金)午後1時30分～11時30分 会場市民会館ホール 費用無料 内容管弦楽チーム新しい出会いと生きる喜び 内容体験発表・講評・アトラクション(万作踊り・一・二・三年生の合唱) 費用無料

松戸生涯学習市民の集い
2月21日(金)午後1時30分～11時30分 会場市民会館ホール 費用無料 内容管弦楽チーム新しい出会いと生きる喜び 内容体験発表・講評・アトラクション(万作踊り・一・二・三年生の合唱) 費用無料

松戸生涯学習市民の集い
2月21日(金)午後1時30分～11時30分 会場市民会館ホール 費用無料 内容管弦楽チーム新しい出会いと生きる喜び 内容体験発表・講評・アトラクション(万作踊り・一・二・三年生の合唱) 費用無料

松戸生涯学習市民の集い
2月21日(金)午後1時30分～11時30分 会場市民会館ホール 費用無料 内容管弦楽チーム新しい出会いと生きる喜び 内容体験発表・講評・アトラクション(万作踊り・一・二・三年生の合唱) 費用無料

松戸生涯学習市民の集い
2月21日(金)午後1時30分～11時30分 会場市民会館ホール 費用無料 内容管弦楽チーム新しい出会いと生きる喜び 内容体験発表・講評・アトラクション(万作踊り・一・二・三年生の合唱) 費用無料

松戸生涯学習市民の集い
2月21日(金)午後1時30分～11時30分 会場市民会館ホール 費用無料 内容管弦楽チーム新しい出会いと生きる喜び 内容体験発表・講評・アトラクション(万作踊り・一・二・三年生の合唱) 費用無料

松戸生涯学習市民の集い
2月21日(金)午後1時30分～11時30分 会場市民会館ホール 費用無料 内容管弦楽チーム新しい出会いと生きる喜び 内容体験発表・講評・アトラクション(万作踊り・一・二・三年生の合唱) 費用無料

松戸生涯学習市民の集い
2月21日(金)午後1時30分～11時30分 会場市民会館ホール 費用無料 内容管弦楽チーム新しい出会いと生きる喜び 内容体験発表・講評・アトラクション(万作踊り・一・二・三年生の合唱) 費用無料

松戸生涯学習市民の集い
2月21日(金)午後1時30分～11時30分 会場市民会館ホール 費用無料 内容管弦楽チーム新しい出会いと生きる喜び 内容体験発表・講評・アトラクション(万作踊り・一・二・三年生の合唱) 費用無料

松戸生涯学習市民の集い
2月21日(金)午後1時30分～11時30分 会場市民会館ホール 費用無料 内容管弦楽チーム新しい出会いと生きる喜び 内容体験発表・講評・アトラクション(万作踊り・一・二・三年生の合唱) 費用無料

松戸生涯学習市民の集い
2月21日(金)午後1時30分～11時30分 会場市民会館ホール 費用無料 内容管弦楽チーム新しい出会いと生きる喜び 内容体験発表・講評・アトラクション(万作踊り・一・二・三年生の合唱) 費用無料

松戸生涯学習市民の集い
2月21日(金)午後1時30分～11時30分 会場市民会館ホール 費用無料 内容管弦楽チーム新しい出会いと生きる喜び 内容体験発表・講評・アトラクション(万作踊り・一・二・三年生の合唱) 費用無料

松戸生涯学習市民の集い
2月21日(金)午後1時30分～11時30分 会場市民会館ホール 費用無料 内容管弦楽チーム新しい出会いと生きる喜び 内容体験発表・講評・アトラクション(万作踊り・一・二・三年生の合唱) 費用無料

松戸生涯学習市民の集い
2月21日(金)午後1時30分～11時30分 会場市民会館ホール 費用無料 内容管弦楽チーム新しい出会いと生きる喜び 内容体験発表・講評・アトラクション(万作踊り・一・二・三年生の合唱) 費用無料

松戸生涯学習市民の集い
2月21日(金)午後1時30分～11時30分 会場市民会館ホール 費用無料 内容管弦楽チーム新しい出会いと生きる喜び 内容体験発表・講評・アトラクション(万作踊り・一・二・三年生の合唱) 費用無料

松戸生涯学習市民の集い
2月21日(金)午後1時30分～11時30分 会場市民会館ホール 費用無料 内容管弦楽チーム新しい出会いと生きる喜び 内容体験発表・講評・アトラクション(万作踊り・一・二・三年生の合唱) 費用無料

松戸生涯学習市民の集い
2月21日(金)午後1時30分～11時30分 会場市民会館ホール 費用無料 内容管弦楽チーム新しい出会いと生きる喜び 内容体験発表・講評・アトラクション(万作踊り・一・二・三年生の合唱) 費用無料

松戸生涯学習市民の集い
2月21日(金)午後1時30分～11時30分 会場市民会館ホール 費用無料 内容管弦楽チーム新しい出会いと生きる喜び 内容体験発表・講評・アトラクション(万作踊り・一・二・三年生の合唱) 費用無料

松戸生涯学習市民の集い
2月21日(金)午後1時30分～11時30分 会場市民会館ホール 費用無料 内容管弦楽チーム新しい出会いと生きる喜び 内容体験発表・講評・アトラクション(万作踊り・一・二・三年生の合唱) 費用無料

松戸生涯学習市民の集い
2月21日(金)午後1時30分～11時30分 会場市民会館ホール 費用無料 内容管弦楽チーム新しい出会いと生きる喜び 内容体験発表・講評・アトラクション(万作踊り・一・二・三年生の合唱) 費用無料

松戸生涯学習市民の集い
2月21日(金)午後1時30分～11時30分 会場市民会館ホール 費用無料 内容管弦楽チーム新しい出会いと生きる喜び 内容体験発表・講評・アトラクション(万作踊り・一・二・三年生の合唱) 費用無料

松戸生涯学習市民の集い
2月21日(金)午後1時30分～11時30分 会場市民会館ホール 費用無料 内容管弦楽チーム新しい出会いと生きる喜び 内容体験発表・講評・アトラクション(万作踊り・一・二・三年生の合唱) 費用無料

松戸生涯学習市民の集い
2月21日(金)午後1時30分～11時30分 会場市民会館ホール 費用無料 内容管弦楽チーム新しい出会いと生きる喜び 内容体験発表・講評・アトラクション(万作踊り・一・二・三年生の合唱) 費用無料

松戸生涯学習市民の集い
2月21日(金)午後1時30分～11時30分 会場市民会館ホール 費用無料 内容管弦楽チーム新しい出会いと生きる喜び 内容体験発表・講評・アトラクション(万作踊り・一・二・三年生の合唱) 費用無料



現在の井天池



万満寺のボロ市。昭和30年ごろは月1回開かれていたといわれています(田中さん提供)

古い写真をお貸しください
松戸市内で撮影した古い写真を探しています。懐かしい風景や記念写真がありましたらご連絡ください。
岡広報課

市役所・支所 連絡先

- 市役所(66)1111
- 常盤平支所(87)2131
- 小金支所(41)5101
- 小金原支所(44)4151
- 六実支所(85)0113
- 馬橋支所(45)2131
- 新松戸支所(43)5111
- 矢切支所(62)3181
- 東部支所(92)3061

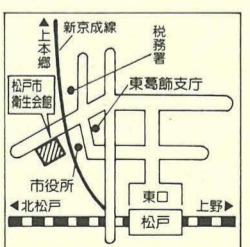

救急医療体制

- 健康保険証を忘れずに
- ◆夜間急病診療所(毎日) 午後8時～11時 衛生会館内 ☎68-3756番
 - ◆待機病院(毎日) 午後5時～午前9時 テレホンサービス ☎66-0010番
 - ◆緊急休日在宅当直医 午前9時～午後5時 テレホンサービス ☎66-0010番
 - ◆休日土曜日夜間歯科診療所 午後8時～11時 衛生会館内 ☎65-3430番



こんなにとれたよ

ジャガ芋農園オーナー募集中
だれでもジャガ芋作りが体験できます。生育状況をしながら、自分で収穫して、新鮮なジャガ芋を味わってみませんか。
期間種芋の植え付け(2月下旬)から収穫(6月下旬)までの間
※植え付けと肥培管理は、農家が行います。
地区下矢切地区 費用一區画(十平方尺)三千元 予想収穫量十六キログラム程度

あんな・はり・きゆう施術
2月23日(日)午前9時30分から 会場総合福祉会館内 身体障害者福祉センター 定員先着六十人
※2月15日(日)必着で、往復ハガキに希望施術名を明記して、〒271松戸市上矢切二九九-1 総合福祉会館内身体障害者福祉センターへ
松戸市市視覚障害者協会事務局・佐倉 ☎87-3429番

この数なあに?

"203,604"

三年たったら更新です
市内で自動車の運転免許を持っている人は、「二十万三千六百四人」（平成2年3月31日現在）、自動車の保有台数は、乗用車で約十万台にも上っています。最近では、マニュアル車よりもスムーズに運転ができる、AT（オートマチック）車の人気が高まっています。

平成2年中、全国で新規登録された普通乗用車は、約四百八万台で、そのうちAT車は約二百九十六万台と七割以上を占めています。

AT車の普及に伴い、昨年11月1日から、「AT車限定免許制度」が実施されました。

制度がスタートした11月1日～15日の間、警察庁が全国千四百七十六校の指定教習所を対象に調査したところ、AT車の教習課程を選んだ人は、全体の二六・五％。男性の六・一％に対して、女性は四一・七％となっていて、AT車の限定免許は、女性に人気が高いようです。

マニュアル、AT車のいずれを選ぶにしても、安全運転が第一ですね。

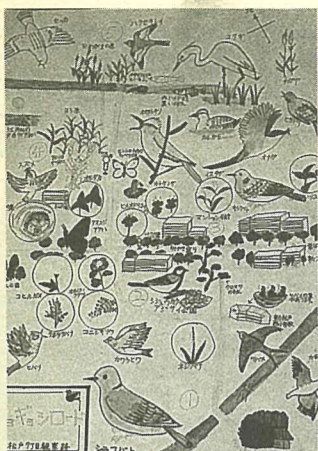

受賞作品「ギョギョシロード新松戸7丁目観察路」

身近にあって、いつも遊んだり観察している自然の小道を、絵地図と解説文で紹介する「わたしの自然観察路コンクール（第八回・国立公園協会などが主催）」で、中野晶子さんは、最優秀賞を受賞した。

去年の春、自然の多い高松から、マンシヨンの林立する新松戸に引っ越してきた中野さんは、5月の初め、「ギョギョシ」というオオヨシキリの鳴き声を聞いた。「本当に驚きました。こんな街にこんな鳥が！」

中野さんは鳥が大好き。双眼鏡を手に、喜んで学校

や家の周りを歩き回っているうちに、ヨシ原や草原が残っていたり、鳥もたくさん見られるのに気付いた。これをまとめて、コンクールに応募した。

「身近な鳥の生態を観察するのが好きです。巣を見つけるとうれしくて、毎日でも見に行っちゃっつ」

「鳥の様子から明日の天気も分かるんです」

「お友達にも、ここにも鳥がいっぱいいることを知ってもらえたらいいな」

鳥のことを話す中野さんの目は輝く。

今度の受賞を一番喜んで

わたしの自然観察路コンクールで最優秀賞を受賞した

中野晶子さん

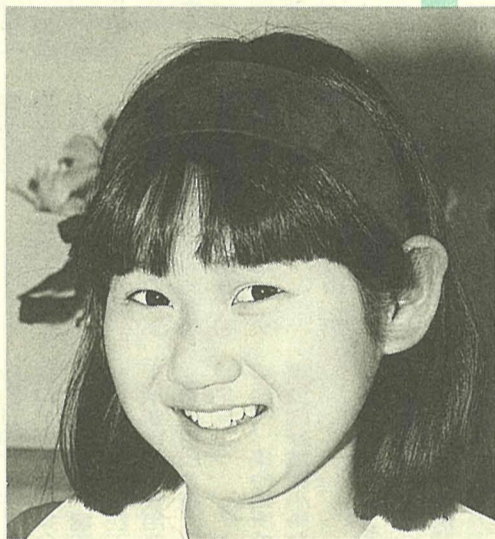

くれたのはお母さんとか。「一緒に歩いたり、いろいろ協力してもらいました」

休日には家族そろって野山を歩くこともしばしば。

学校の勉強では「体育以外なら何でも、特に国語が好き」という。

将来の夢を尋ねると、「今度のことで我孫子の山階鳥類研究所に聞きに行きました。私もあんなところで働けたらいいなと思いましたが」と、明るい笑顔をみせてくれた。

（新松戸西小学校四年）

鳥は友だち



スナップショット

あなたの撮ったスナップ写真（街の話題・身近な出来事など）をお寄せください。採用の方には記念品を差し上げます。

岡広報課

井上・小山さんペア オリンピックに出場

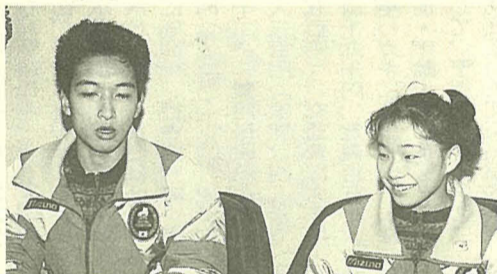
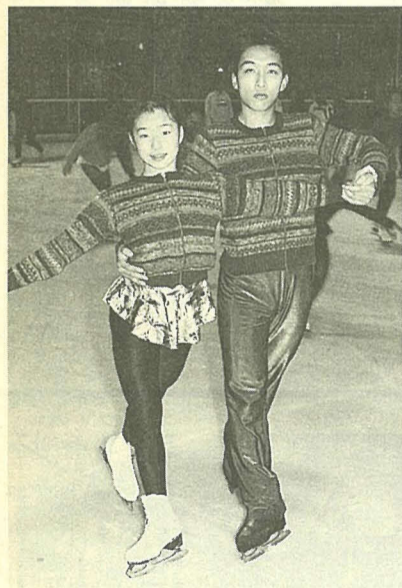

「満足感が得られるよう頑張ります」「せいっぱい演技します」と抱負を語る2人

2月9日（日本時間）から始まるアルベールビルオリンピック・フィギュアスケートペアに、井上怜奈さん（新松戸南中学校）・小山朋昭さん（日本大学・下矢切在住）が出場します。

二人は4年前からペアを組み、国内の大会はもちろん、世界選手権などにも出場し、好成績を収めてきました。

ペアでの日本代表は札幌オリンピック以来20年ぶりということで、二人の活躍が大いに期待されています。



はさみ作りで県の名工に 天城健治さん（三ヶ月）

昨年末、天城健治さんは、はさみ作りで卓越した技能者（名工）として、県の表彰を受けました。

天城さんは父の代からの「はさみ作り職人」。「昔は教えてくれるなんてことはなかった」から、父親の技術を「盗み」ながらこの仕事を覚え、もう50年以上も「豊次郎」銘の植木や生け花用の「はさみ作り」一筋に打ち込んできました。

時には頼まれて、デパートや博物館で実演することも。

「長くやっているとファンができるんですよ。時々そんな人たちが訪ねてくれたりするんですが、うれしいですね」と、天城さん。

これからも「豊次郎」ファンのためにも、この仕事を続けたいと話していました。

手作り楽器の音楽会

高木小学校



子供たちが工夫して作った楽器（音具）で、子供たちが作った曲を演奏する、こんな音楽発表会が1月18日、高木小学校でありました。

高木小ではここ数年、音楽活動として、身近なものを使って楽器を作ったり、作曲したりする「作って表現する」創造的な活動を進めてきました。

この日の発表会では、子供たちは緊張しながらも見事な演奏を披露。会場にはたくさんの方がためかけ、拍手を送っていました。