

プリンス・トクガワの生涯

12月12日から

戸定歴史館開館記念展 展示内容が変わります



馬上の徳川昭武 (1868年/パリで撮影)

りました。現在、開館記念展として「プリンス・トクガワの生涯」展の前期分を展示していますが、12月8日(日)で終了し、12日(木)からは後期の展示が始まります。この展示では、パリ万博関係資料の金メダルなどが新たに出品されるほか、写真・美術工芸品・文書などが替わります。一八六七年パリ万博関係資料で国内に残されている戸定が丘歴史公園の戸定で延べ一万人の入館者がありました。11月3日にオープンした歴史館では、開館二十日間で延べ一万人の入館者がありました。後期では、この前期・後期でほぼ見ることができ、後期の会期は1月15日(祝)までです。皆さんのご来館をお待ちしています。 ※12月9日(月)・11日(水)は、展示替えのため休館です。 ※戸定歴史館の休館日は、毎週月曜日(左表参照)と12月28日(土)・1月4日(土)です。

戸定歴史館開館記念展として行われている「プリンス・トクガワの生涯」の前期分が、12月8日(日)で終了し、展示替え後、引き続き12日から後期の展示が始まります。

11月3日にオープンした歴史館では、開館二十日間で延べ一万人の入館者がありました。

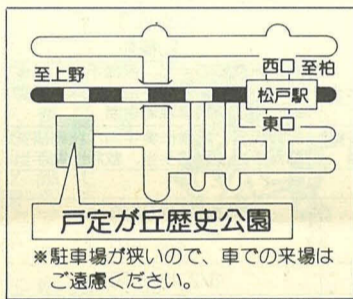

戸定が丘歴史公園

※駐車場が狭いので、車での来場はご遠慮ください。



山水幽居図(さんすいゆうきょず) 立原杏所・画

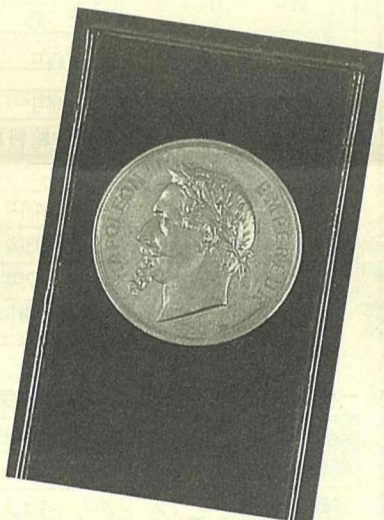

1867年/パリ万国博覧会金メダル (尚古集成館蔵)

●利用案内

種類	公園	松雲亭	戸定邸	戸定歴史館
利用時間	午前9時～午後5時		午前9時30分～午後5時 (入館は午後4時30分まで)	
休館・園		月曜、年末年始	月曜、年末年始	月曜、年末年始 展示替え期間
利用料金	無料	500円 (1時間)	大人 50円 小中学生 20円	大人 50円 小中学生 20円

※月曜が祝日の場合は開園し、翌日が休園になります。

来年4月1日から 公共料金に消費税

皆様のご理解・ご協力を

松戸市では、平成4年4月1日から、使用料・手数料などの公共料金に消費税相当額を加算することになりました。消費税については、これまで歳入への転嫁を見

となるすべての料金に3%を加算し、公平性を保つため円単位まで徴収します。対象となる市民会館などの施設使用料、廃棄物処理などの手数料については、後日広報で詳しくお知らせします。皆さまのご理解・ご協力をお願いします。 国財政課

平成4年度 物品買入れ等指名競争入札 参加希望者の受け付け (追加登録分)

受付期間：1月16日(休)～31日(金)まで(日曜・第四土曜日を除く) 受付時間：午前8時30分～午後4時30分(土曜日は正午まで) 受付場所：管財課(市役所新館六階) 業務内容：①市が発注する備品・消耗品・印刷物件などを納入できる業者の委託業務を受任できる業者

申請書の販売：1月31日(金)まで、市役所地下売店で販売 ※松戸市では、隔年受付制を採用していますので、昨年登録された人は、申請する必要はありません。また、今年度追加登録として申請される人は、有効期間が一年間となります。

わたしの夢



時田 慎也くん (馬橋小学校4年)

ぼくのゆめは、大工さんになることです。ぼくのお父さんも大工さんです。ぼくは、お父さんといっしょに、てっかいペンションみたいなたてものをたてたいです。そして、馬橋小の友達みんなといっしょに住みたいです。

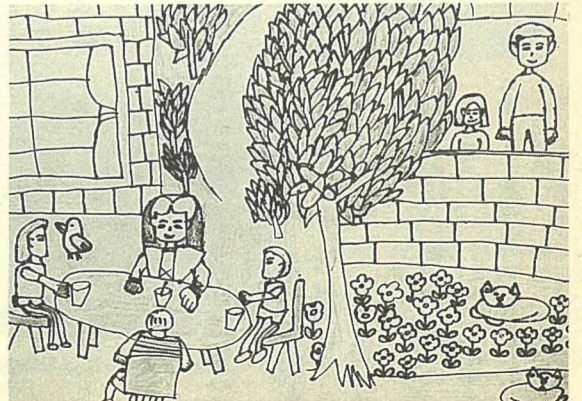

慎也くんのペンションに、友達が遊びに来ました

松戸市の職員給与等について

市民の皆さんに松戸市の一般職および特別職の給与等について理解していただくため、その概要をお知らせします。
● 人事課給与係

職員手当の状況

職員手当の状況

区分	松戸市			国		
期末手当 勤労手当	(2年度支給割合)			(2年度支給割合)		
	6月期	1.6月分	0.6月分	6月期	1.6月分	0.6月分
	12月期	2.0月分	0.6月分	12月期	2.0月分	0.6月分
	3月期	0.55月分	一月分	3月期	0.55月分	一月分
	計	4.15月分	1.2月分	計	4.15月分	1.2月分
退職手当	(支給率)			(支給率)		
	勤続20年	21.0月分	36.6424月分	勤続20年	21.0月分	28.875月分
	勤続25年	33.75月分	47.4328月分	勤続25年	33.75月分	44.55月分
	勤続35年	47.92月分	67.2152月分	勤続35年	47.5月分	62.7月分
	最高限度額	60.0月分	67.2152月分	最高限度額	60.0月分	62.7月分

- 退職手当支給率は平成3年度中の支給率を記載してありますが、最高支給率は本年度、平成4年度に引き下げを行い、平成5年度からは国と同じ支給率になります。
- 松戸市の自己都合の最高限度額については、45年間勤続した率です。

調整手当 (3年4月1日現在)	支給対象地域	全地域
	支給率	10%
	支給対象職員数	3,143人
	国の制度(支給率)	3%
	支給対象職員1人当たり平均支給年額(2年度決算)	333,012円

特殊勤務手当 (2年度)	区分		全職種
	職員全体に占める手当支給職員の割合		44.5%
	支給対象職員1人当たり平均支給年額		53,525円
代表的な手当の名称	支給額の多い手当	技術研究調査手当、保育手当、し尿・ごみ等収集処理手当、特殊現場勤務手当、自動車運転手当	
	多くの職員に支給されている手当	保育手当、危険作業手当、技術研究調査手当、税務手当、救急出動手当	

時間外勤務手当	2年度	支給総額	903,487千円
		職員1人当たり支給年額	328千円
元年度	支給総額	872,133千円	
	職員1人当たり支給年額	321千円	

(平成3年4月1日現在)

区分	内容	国の制度との異同	国の制度と異なる内容
扶養手当	配偶者 16,000円 配偶者以外の扶養親族のうち2人 4,500円 配偶者なしの扶養親族のうち1人 10,500円 その他の扶養親族 1,000円	同じ	
住居手当	借家・借間居住者 ○8,500円を超える17,000円以下の家賃支払者 家賃-8,500円 ○17,000円を超える家賃支払者 (家賃-17,000円)×1/2+8,500円 ≤23,000円 持家居住者 6,000円 その他の者 2,000円	異なる	国の場合 借家・借間居住者 ○11,000円を超え21,000円以下の家賃支払者 家賃-11,000円 ○21,000円を超える家賃支払者 (家賃-21,000円)×1/2+10,000円 ≤23,000円 持家居住者 ○新築・購入後5年間 2,500円 ○その他の者 1,000円
通勤手当	30,000円以下の運賃 運賃の全額 30,000円を超える運賃 (運賃-30,000円)×1/2+30,000円 ≤35,000円	同じ	

特別職の報酬等の状況(平成3年11月1日現在)

区分	報酬等月額	期末手当
市長	980,000円	(2年度支給割合) 6月期 2.2月分 12月期 2.6月分 3月期 0.55月分 計 5.35月分
助役	810,000円	
収入役	710,000円	
議長	680,000円	計 5.35月分
副議長	620,000円	
議員	550,000円	

12月31日～1月3日
ごみ収集・し尿のくみ取りは休みます

ごみ収集とし尿のくみ取りは、粗大ごみの収集申し込みは、年内は12月30日(月)まで、新年は1月4日(出)からです。

休みの間は、集積所にごみを出さないでください。年内にくみ取りが必要な場合は、早めにご連絡ください。

※12月23日(月)は、祝日ですが、ごみ収集とし尿のくみ取りは行います。

● 清掃第一課、し尿第二課

広報まつど
ごみ特集号を発行します
日ごろ、ごみ減量・資源化への協力ありがとうございます。

市民の皆さんに、松戸市のごみ問題の現状と解決策について、より一層ご理解いただくため、12月10日(火)に広報まつど・ごみ特集号を臨時発行します。

● 門松カードを12月10日(火)から配ります
12月10日(火)から市役所玄関受付、市民課、各支所で門松カードを差し上げます。枚数は一世帯につき一枚です。

町会・自治会単位でご希望の方は、窓口でお申し出ください。

● 広報まつど
12月10日(火)から配ります

職員給与等の状況

人件費の状況(普通会計決算)

区分	住民基本台帳人口(年度末)	歳出額 A	実質収支	人件費 B	人件費率 (B/A)	(参考) 元年度の人件費率
2年度	(3.3.31) 449,978人	千円 97,568,297	千円 2,824,799	千円 22,968,296	% 23.5	% 26.4

人件費には、給料、報酬、諸手当、共済費等が含まれます。

一般職員給与費の状況(普通会計当初予算)

区分	職員数 A	給与費				1人当りの給与費 (B/A)	職員1人当たりの住民数	
		給料	職員手当	期末勤労手当	計 B		松戸市	県内市分平均
3年度	(3.4.1) 3,180人	千円 10,920,377	千円 3,587,174	千円 5,785,296	千円 20,292,847	千円 6,381	人 141.5	人 118.6

- この「職員手当」には、管理職手当、扶養手当、調整手当、住居手当、通勤手当、特殊勤務手当、時間外勤務手当等が含まれ、児童手当、退職手当を除いたものです。
- 職員1人当たりの住民数は、職員が少なれば少ないほど数値が高くなります。松戸市は、他市に比べ少ない職員数で市の仕事を遂行しています。

職員の平均給料月額および平均年齢の状況(平成3年4月1日現在)

区分	一般行政職		技能労務職	
	平均給料	平均年齢	平均給料	平均年齢
松戸市	280,922円	38歳5月	266,159円	49歳2月
国	263,949円	38歳9月	245,328円	48歳0月

- 一般行政職とは、税務職、医療職、消防職、教育職、企業職、技能労務職等を除いた職員をいいます。
- 技能労務職とは、自動車運転手、守衛、作業員、用務員、給食調理員等をいいます。

職員の初任給の状況(平成3年4月1日現在)

区分	松戸市		国		
	初任給	採用2年経過日の給料額	初任給	採用2年経過日の給料額	
一般行政職	大学卒	157,200円	169,800円	I種157,300円 II種143,100円	169,800円 157,200円
	高校卒	125,600円	136,300円	117,300円	125,600円

職員の経験年数別・学歴別平均給料月額の状況(平成3年4月1日現在)

区分	学歴	経験年数10年	経験年数15年	経験年数20年
		一般行政職	大学卒 230,747円 高校卒 207,533円	286,589円 235,307円
技能労務職		169,517円	195,700円	241,986円

経験年数とは、学校卒業後直ちに市に採用され引き続き勤務している場合には採用後の年数をいい、採用前に民間歴等のある場合には、その期間を換算し採用後の年数に加工した年数をいいます。

一般行政職の級別職員数の状況(平成3年4月1日現在)

区分	9級	8級	7級	6級	5級	4級	3級	2級	1級	計
標準的な職務内容	局長	部長	課長	補佐	主幹	係長	主任	主事	技師	技師員
職員数	1人	26人	130人	62人	226人	230人	665人	567人	60人	1,967人
構成比	0.1%	1.3%	6.6%	3.1%	11.5%	11.7%	33.8%	28.8%	3.1%	100%
参考	1年前の構成比	1.3%	6.4%	3.1%	9.6%	10.4%	33.8%	30.3%	5.1%	100%
	5年前の構成比	1.2%	6.2%	2.0%	9.5%	0.6%	19.5%	56.7%	4.3%	100%

- 給与条則に基づく給料表の級区分による職員数です。
- 標準的な職務内容とは、それぞれの級に該当する代表的な職名です。

昇給期間短縮の状況

区分	職員数 (A)	合計	一般行政職	技能労務職
		2年度	2,529人	1,979人
元年度	職員数 (A)	2,462人	1,914人	548人
	普通昇給期間(12~24月)を短縮して昇給した職員数(B)	60人	43人	17人
比率 (B)/(A)		2.4%	2.2%	3.1%

課名	電話番号
美術館準備室	66-1-7463番
社会教育課	66-1-7464番
中学校給食準備室	66-1-7465番
保健体育課	66-1-7466番
指導課	66-1-7467番
学務課	66-1-7468番
学校施設課	66-1-7469番
庶務課	66-1-7470番

● 案内図

● 市内図

● 市教育委員会が移転しました

● 移転先…松戸市根本356番地 京葉カルフ松戸ビル

ケアハウス・サンセット

入所希望者を受け付け中

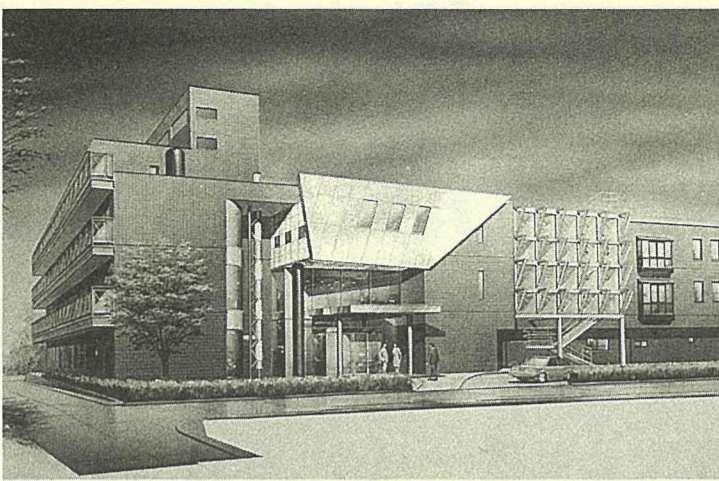

完成予想図

サンセット豊夢(ホーム)は、お年寄りのための新しい軽費老人ホームです。六十歳以上の独立した生活に不安が認められる人、家族による援助を受けることが困難な人が対象です。社会福祉法人・八柱福祉会が設置し運営するため、入所に当たっては、直接同会との契約になります。

所在地：松戸市日暮一八七-1、JR新八柱駅・新京成八柱駅から徒歩七分

入所予定日：6月1日

定員：一人部屋二十六室、二人部屋十二室、計五十八人

資格：六十歳以上の人で、住宅事情が困難な状態にあり、入所費用を負担できる人

収入がある人(年収二百五十万円以下の人)には、国・県事務費補助金が交付されます。

費用：一人当たり月額十万円程度(給食費・光熱費を含む。ほかに入所保証金三万円程度あり)

施設概要：各室独立した居室(洗面所・トイレ・流し台付き)で、一人部屋が約二十七平方メートル、二人部屋が約三十五平方メートル(全室冷暖房完備)。ホーム職員八人による介護が受けられます。

定員：一人部屋二十六室、二人部屋十二室、計五十八人

資格：六十歳以上の人で、住宅事情が困難な状態にあり、入所費用を負担できる人

収入がある人(年収二百五十万円以下の人)には、国・県事務費補助金が交付されます。

費用：一人当たり月額十万円程度(給食費・光熱費を含む。ほかに入所保証金三万円程度あり)

施設概要：各室独立した居室(洗面所・トイレ・流し台付き)で、一人部屋が約二十七平方メートル、二人部屋が約三十五平方メートル(全室冷暖房完備)。ホーム職員八人による介護が受けられます。

市長の窓

松戸市では、長期計画で市内に三カ所の清掃工場を持つこととしており、現在は六和と六実の二工場が稼働しております。両工場の炉の公称焼却能力は前者が一日二百七十五ト、後者が一日二百トですが、いずれの炉も建設後年月が経過し、年焼却能力が低下しています。定期点検や整備等の理由により、年間二カ月以上も運転を休みますので、実質一日平均の焼却能力は両工場で三百二十ト程度です。

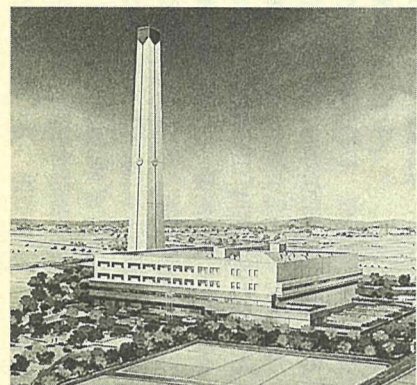

新清掃工場(仮称)松戸市和名ヶ谷クリーンセンターの完成予想図

期間中、従来この工場で焼却していたごみをどう処分したらよいかが大きな問題です。現在、市では燃やせないごみは北陸の敦賀市・東北の能代市、焼却灰は銚子市に運び埋め立て処分していることは、前にもお知らせしましたが、新聞・テレビで報道されご承知の通り、それらの都市では、他市からのごみの搬入はやめさせるべきだとの住民運動や論議が沸き起こっており、新たに建て替え期間中のごみまで受け入れてくれる自治体は、見当たりません。とすれば、家庭からのごみの収集を継続するには、清掃工場を新設し、その完成後、老朽化した工場を建て替えるという

新清掃工場の建設

宮間満寿雄

順序で進まなければならない。もちろん、新工場の建設に当たっては、今後のごみの推移を予測し、過大な投資とならないよう配慮すべきです。

費用の協力はもとより、特に企業のごみに対する理解と責任の自覚、再利用に関する経済界の協力、法的な整備等がなされなければ、実効を挙げ得ません。

すでに地元町会のご理解を得て用地買収も済み、諸般の準備を進めてきました。これと併行して厚生省に対し清掃工場の建設補助金の確保について陳情を続けてきました。

ですが、補助金の単価は下がりましたが、とにかく国庫補助金の交付が決まり、今年度からの着工が認められました。この11月25日の臨時市議会において、お陰様で、

今年度は全国的に清掃工場の新増設の需要が多く、国の予算計上額では各市の需要に及び切れず、先伸ばし(翌年度以降にずれ込む)となるのでは、ないかと心配していたのは万全を期しましたので、工事請負金額は国庫補助額の十倍(二百四十七億二千万円)にもなりました。

今後全国市長会としては、来年度予算編成に向けて、国の補助金の増額を運動していくことになっていこう。

新工場の完成は平成7年度の予定です。詳細は、広報まつど12月20日号に掲載される予定です。

老人医療受給者等の付き添い看護料を助成

付き添い看護料：老人保健法による看護料の支給を受けた人に、実際に支払った看護料との差額を助成し

支給対象者	1日当たりの助成額
現年度分市民税非課税世帯の人	4,500円以内
現年度分市民税均等課税世帯の人	3,500円以内
現年度分市民税所得割額が市で決めた額以内の世帯の人(下表参照)	2,500円以内

(年間90日を支給限度とします。)

所得制限の例	
2人世帯	約2,957,000円以内
5人世帯	約6,022,000円以内

所得制限は、世帯や年齢等によって異なります。

特別給付金 支給対象者は次のとおりです。 ①昭和58年4月2日以降に戦傷病者と婚姻した妻、または同日以後、戦傷病者となった人の妻で、平成3年4月1日現在、第五款以上の増加恩給を受けている人の妻 ②前号、第二回号、第六回、第十一回、第十四回は号を受けた戦傷病者の妻で、昭和58年4月1日～61年9月30日までの間に、戦傷病者が平病死した妻

受け付け中です

戦没者の遺族への特別弔慰金 戦傷病者等の妻への特別給付金

特別弔慰金 対象：昭和60年4月1日～平成元年3月31日の間に、公務扶助料・遺族年金等の受給権者がなくなった戦没者の遺族 支給：六年間(額面十八万円の国債) 支給順位：次の順位で、一人だけが請求できます。 ①弔慰金受給権者 ②子 ③戦没者と生計を共にしていた父母・兄弟姉妹

特別給付金 妹および③で除かれた父母・兄弟姉妹 ⑤戦没者の三親等内の親族 (戦没者の死亡からさかのぼること一年以上、生計関係のあった人に限る) 請求期限：平成4年6月 または同日以後、戦傷病者となった人の妻で、平成3年4月1日現在、第五款以上の増加恩給を受けている人の妻 ②前号、第二回号、第六回、第十一回、第十四回は号を受けた戦傷病者の妻で、昭和58年4月1日～61年9月30日までの間に、戦傷病者が平病死した妻

歯を大切に

きれいな歯並びは よく噛むことから

今、歯科診療室を訪れる子供や若者の中に、歯並びの悪い人が大変多く見受けられます。歯並びが悪かったり、反対咬合(受け口)など、見た目が悪いだけでなく、よく噛めないために、胃腸にも負担がかかってくるのが問題です。さらに、歯並びが悪いところは、汚れがたまりやすいだけでなく、歯磨きしても磨き残してしまうことが多いので、むし歯や歯周病になりやすくなります。その結果、歯並びの悪さが原因で、歯を早い時期に失うことにもなりかねません。歯並びが悪い人は、昭和40年ごろに生まれ育った子供たちから、特に多くなってきているといわれています。

こうした傾向の原因の一つとして、食生活の変化、すなわち過度に精製加工された加工食品等のいわゆる「やわらかい食べ物」のはんらんがあげられるともいわれています。さあ、今日の夕食のメニューは大丈夫ですか。(松戸歯科医師会)

あまり噛まなくても済むような、やわらかい食べ物に慣れきった子供たちは、噛むという運動そのものの減少がみられるようです。噛むことの運動が不足すると、十分にこの骨が発育しないままに、大人になってしまっているのが、歯並びが悪い原因の一つです。歯並びが悪いと、歯の大きさが普通より大きくなり、歯がはじけやすくなり、歯はきれいに磨けていない状態になり、歯垢がたまりやすくなり、むし歯や歯周病になりやすくなります。歯並びが悪いと、歯の大きさが普通より大きくなり、歯がはじけやすくなり、歯はきれいに磨けていない状態になり、歯垢がたまりやすくなり、むし歯や歯周病になりやすくなります。歯並びが悪いと、歯の大きさが普通より大きくなり、歯がはじけやすくなり、歯はきれいに磨けていない状態になり、歯垢がたまりやすくなり、むし歯や歯周病になりやすくなります。

市民会館

Table with 4 columns: 期日, 内容, 開演時間. Lists various events like '劇団飛行船「花咲かじいさん」' and '若生一葉舞踊連合会舞踊大会'.

*月曜日は休館です。☆印のついている催し物は有料です。市民会館 ☎68-1237-9 番

市民劇場

Table with 4 columns: 期日, 内容, 開演時間. Lists events like 'うめのかずコンサート' and 'ピアノ発表会'.

*月曜日は休館です。☆印のついている催し物は有料です。市民劇場 ☎68-0070 番

松戸市民ギャラリー

Table with 4 columns: 期間, 内容, 主催事業. Lists art exhibitions like '彩版画グループ' and '和紙押絵教室'.

国社会教育課成人教育係

文化ホールギャラリー

Table with 4 columns: 期間, 内容, 休館日, 開館時間. Lists exhibitions like '松戸地方特殊学級合同作品展'.

国文化ホール ☎67-7810 番

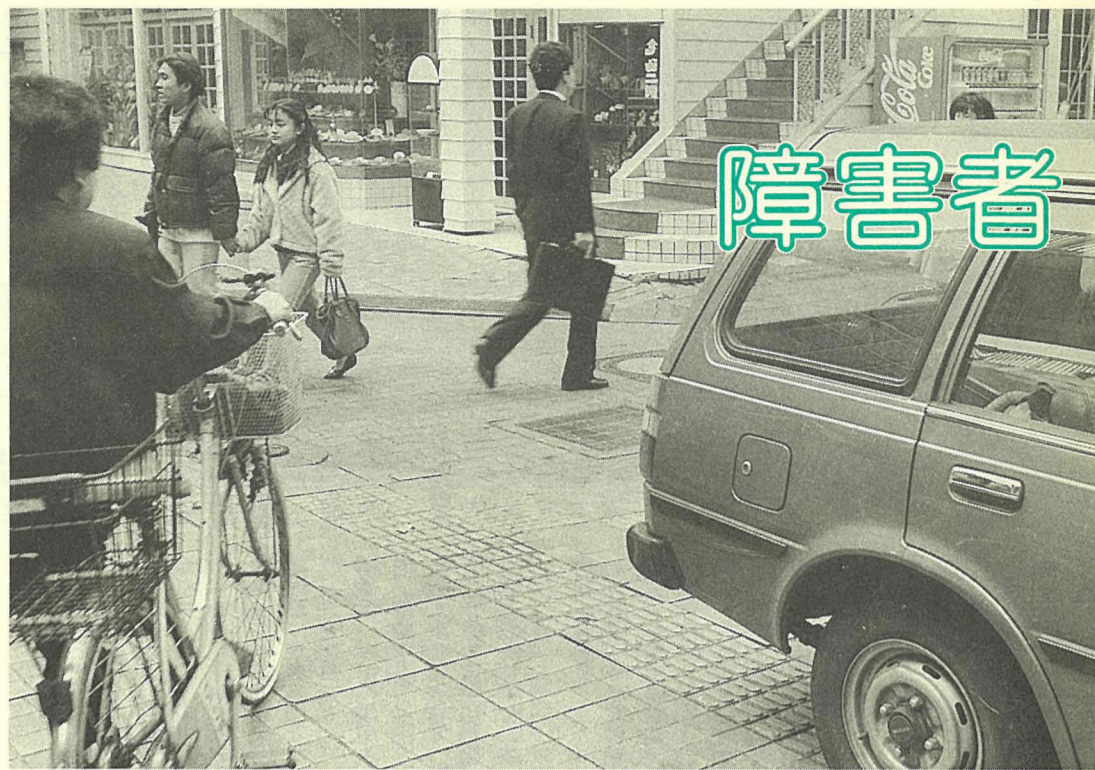

障害者

せっかくの点字ブロックも、これでは役に立ちません

始めてみませんか ボランティア

市内には、障害をもつ人たちのお手伝いをする、あるいは障害者とのふれあいを深めるためのボランティアグループがたくさんあります。今回は、その中からいくつかのグループの活動を紹介します。あなたもボランティア活動に参加してみませんか。



点字印刷機の原版を作る 赤井さんと秋山さん



点字を打つ井垣さん

点訳奉仕会

目の不自由な人のために、カレンダー、時刻表、地図、学生用参考書などをつくっています。点字を修得するには時間がかかるので、会員は根気強い人が多いようです。でも、一番必要なのは、人に喜んでもらえるという気持ち、奉仕の心かもしません。国点訳奉仕会・牛山 ☎44-3220 4 番



新松戸 大石 洋子さん



朗読奉仕会

「広報まつど」をテープに吹き込む朗読奉仕会の皆さん

目の不自由な人のために「声の広報まつど」の吹き込みから始まった朗読奉仕会も、来年で十周年を迎えます。現在は、週刊誌や小説のほか、家庭を訪問して対面朗読もついています。これからも「目の不自由な人に本を読む喜び」を台言葉に頑張っていきたいと思えます。国朗読奉仕会・高倉 ☎87-1708 番

再生自転車販売 受付日時 12月20日(金)午前9時~午後2時、21日(土)午前9時~11時、抽選・販売日時 12月21日(日)午前11時から会場生かき福祉センター(金ヶ作二七)台数・価格 三台・一四五千円、一万二千円、交通五香駅東口から新成バス、小新山行き、または、柏陵高校行き、新築町入口下車(五香駅発、午前9時21分・30分、10時4分があります) ※抽選日当日(21日)は、五香駅東口午前10時開演の事業、マイクロスコープを運行します(迎いの心)。 ※駐車場がありませんので、車での来場は、遠慮ください。国生かき福祉事業団 ☎84-3191 番 国保護課保護係

生きがい福祉事業団会員募集 (健康で働く意欲のある六十歳以上の人を募集しています。 10月9日午後4時~土曜日は午後0時30分まで) 職種: 植木の手入れ、塗装、除草、清掃など 左表の施設へ

Table with 3 columns: 地区名, 受付場所, 受付日. Lists various locations and dates for the welfare association recruitment.

*月々の会費は必要ありません。

12月9日(月)は「障害者の日」

に理解を心のふれあいを大切に

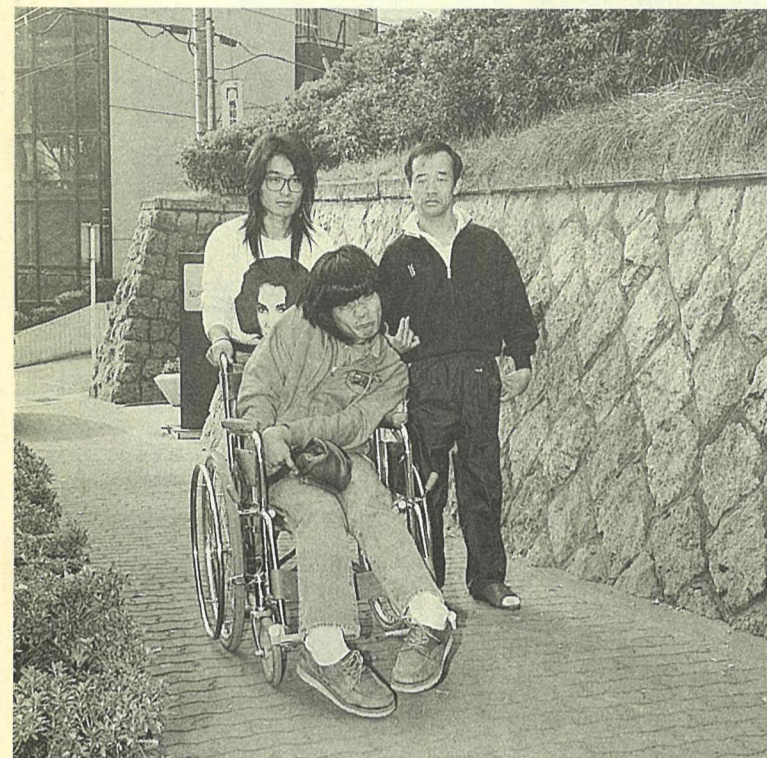

相手の立場になった思いやりが大切です

12月9日は、「障害者の日」です。昭和50年12月9日、国連連合で、障害者の基本的権利と障害者問題に関する指針を示す「障害者の権利宣言」が採択されました。わが国でもこれを受けて、「国際障害者年」(昭和50年)を記念し、障害者問題について理解と認識を深め、障害者福祉の増進を図るため、「障害者の日」が設けられました。障害をもつ人もたない人も、だれもが家庭や地域で共に豊かな生活を送ることができるとともに、障害者一人ひとりの理解が不可欠です。皆さんの周りに障害をもつ人が困っていたら、気軽にお手伝いをお願いします。

しかし、障害をもつ人が健全者と共に暮らしていくためには、生活環境の整備だけでは十分ではありません。何よりも、私たち一人ひとりの障害者に対する理解と思いやりが大切です。皆さんの周りに障害をもつ人が困っていたら、気軽にお手伝いをお願いします。国あわせ課福祉係

困っているときには手を貸してください (障害をもつ人へのエチケット)

- 障害のあるなしにかかわらず、人間は皆お互いに助け合って生きています。障害をもつ人に対するお手伝いは、人間として当然の行いです。特に意識することなく、ごく自然な気持ちでお手伝いしましょう。
○人間一人ひとりが千差万別であるように、障害をもつ一人ひとりも全て違います。「障害者」とひとまとめに考えるのは、混乱のもとになります。一人ひとりが別の人格であることを認識することが、障害をもつ人に対するエチケットの基本です。
○障害をもつ人のお手伝いをするときは、まず、声を掛けることが大切です。黙っていきなり身体に触れたり、車いすを押し回したりするのは、失礼でも、相手は驚かせたりすることになります。障害をもつ人が困っているのを見かけたら、その人が何をしたいのかを聞くことが大切です。障害をもつ人自身も、介助のされ方を工夫しています。ひとりよがりにならず、親切ではなく、お節介りになりません。
○障害をもつ人を特別視したり、無能力扱いをしないことが、障害をもつ人に対して最も理解ある態度です。同情に基づく言話は控え目に。必要ときには快くお手伝いをお願いします。

松戸市における心身障害者数(各年4月1日・単位人)

Table with 4 columns: 松戸市人口, 身体障害者, 精神障害者, 合計. Shows population statistics for various years.

手話サークルゆうかりの会

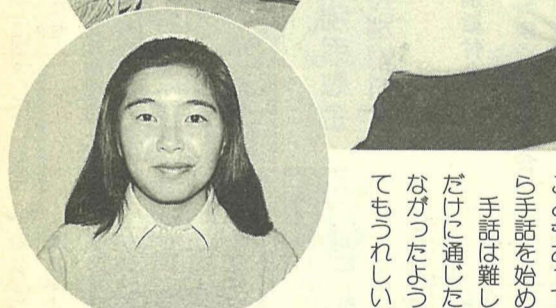
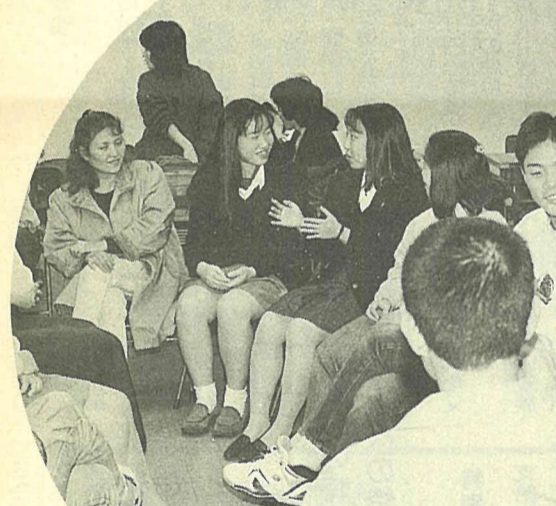

柴町 岡 しのぶさん

手話サークルゆうかりの会は、手話の練習のほか、手話落語など各種の行事を通じて聴覚障害をもつ人たちとの交流も行っています。手話が初めての人には、マンツーマンで懇切丁寧に指導。基本的な表現を取得した人たちは、会話を楽しく余裕も。会話を楽しくできるようになると上達も早いとか。あなたも始めてみませんか。国ゆうかりの会・畑田 ☎89-3182 番



初心者は、少人数で基本から

「障害者の日」記念バザー

日時...12月9日(月)・10日(火) 午前9時~午後4時 会場...市役所1階新館本館連絡通路 内容...市内各施設での作品展示・販売、バザー、施設紹介、各種福祉サービス・ケア体系などのPR

寄付ありがとう

平成3年4月1日~9月30日 国生かき福祉事業団 ☎84-3191 番 国保護課保護係

チャンネル

※タイトルが色刷りのものは、市主催の催し物です。

人口と世帯 (11月1日現在)

○人口	459,240人	(+347)	()は前月比
男	233,713人	(+177)	
女	225,527人	(+170)	
○世帯	165,023	(+290)	

健康カラオケコンテスト
年間入賞者大会
12月14日(土)午後6時開場
会場市民劇場 費用五百円
健康カラオケ普及会・富永 41-3623番



松戸第九コンサート
12月15日(日)午後2時開演
会場市民会館 費用二千円
チケット前売所伊藤ミュージックシティ(松戸駅東口)、ユウカリ書林(新松戸駅西口)、チケットピア(栄ックスビル六階)ほか
12月23日(祝)午後0時30分
会場馬橋東市民センター 費用千円要電話予約
内容大須賀蔵氏による講演
東京メンタルヘルスアカデミー 66-1879番へ

名作映画会
12月17日(火)午後6時30分
開場 会場市民劇場 費用無料
内容ウィリアム・ホールデン主演「クリスマス・ツリー」
松戸市文化振興財団 64-9191番

のぞみ学園作品展示・即売会
12月5日(木)・6日(金)、午前9時～午後4時30分(6日は午後3時まで) 会場市役所本館新館一階連絡通路
内容陶芸・縫製・木彫りなど
のぞみ学園 68-1163番

松戸史談会「吉川町の文化財・史跡めぐり」
12月8日(日)午前10時武蔵野線吉川駅前集合(雨天の場合は15日(日)に延期)費用三百円
内容徒歩約七キロ、約五時間三十分(昼食持参)
松戸第九コンサート
12月15日(日)午後2時開演
会場市民会館 費用二千円
チケット前売所伊藤ミュージックシティ(松戸駅東口)、ユウカリ書林(新松戸駅西口)、チケットピア(栄ックスビル六階)ほか
12月23日(祝)午後0時30分
会場馬橋東市民センター 費用千円要電話予約
内容大須賀蔵氏による講演
東京メンタルヘルスアカデミー 66-1879番へ

松戸子ども劇場特別公演
12月18日(水)午後5時開演
会場市民会館ホール 費用二千八百円(全席指定、大人・子ども同一料金、託児あり) 内容「森は生きていく」(劇団仲間)
松戸中央子ども劇場 86-9154番

松戸市根本三三七一五松戸市役所
12月17日(火)午後6時30分
開場 会場市民劇場 費用無料
内容ウィリアム・ホールデン主演「クリスマス・ツリー」
松戸市文化振興財団 64-9191番

野鳥観察会(八柱霊園)
12月8日(日)午前8時武蔵野線新八柱駅前または午前8時30分八柱霊園入口に集合、午前11時30分現地解散(雨天の場合は15日(日)に延期) 内容松戸の冬鳥 費用無料(交通費は自己負担) 持ち物筆記具
同日集合場所
公園緑地課小鳥を呼ぶ係
園神尾 41-2458番

全障研クリスマス会
12月22日(日)午後1時30分～3時 会場松戸市民センター 費用五百円
内容障害児とともに祝う楽しいクリスマス
※プレゼント交換をします
ので、一人三百円程度の贈り物をご用意ください。
全障研クリスマス会
12月22日(日)午後2時開場
会場市民会館ホール 費用無料
内容吹奏楽による演奏
松戸市市民会館 68-11214番へ

矢切公民館名画劇場
12月15日(日)午後1時30分
から 会場矢切公民館 内容「泥の河」 費用無料
定員百七十人
申込直接または電話で矢切公民館 68-11214番へ

松戸市根本三三七一五松戸市役所
12月17日(火)午後6時30分
開場 会場市民劇場 費用無料
内容ウィリアム・ホールデン主演「クリスマス・ツリー」
松戸市文化振興財団 64-9191番

冬休み子ども映画大会
12月25日(水)午前10時～正午と午後2時～4時の二回
会場市民会館 内容「ひまつのアッコちゃん」「クリスマスキャロル」ほか
対象小・中学生と保護者 費用無料 定員各回とも千二百人(先着順)
申込復ハガキに住所・氏名・電話番号・午前と午後の別・希望人数を記入して、〒271松戸市根本三三七一五松戸市役所へ
12月17日(火)午後6時30分
開場 会場市民劇場 費用無料
内容ウィリアム・ホールデン主演「クリスマス・ツリー」
松戸市文化振興財団 64-9191番

松戸市根本三三七一五松戸市役所
12月17日(火)午後6時30分
開場 会場市民劇場 費用無料
内容ウィリアム・ホールデン主演「クリスマス・ツリー」
松戸市文化振興財団 64-9191番

松戸市根本三三七一五松戸市役所
12月17日(火)午後6時30分
開場 会場市民劇場 費用無料
内容ウィリアム・ホールデン主演「クリスマス・ツリー」
松戸市文化振興財団 64-9191番

全障研クリスマス会
12月22日(日)午後1時30分～3時 会場松戸市民センター 費用五百円
内容障害児とともに祝う楽しいクリスマス
※プレゼント交換をします
ので、一人三百円程度の贈り物をご用意ください。
全障研クリスマス会
12月22日(日)午後2時開場
会場市民会館ホール 費用無料
内容吹奏楽による演奏
松戸市市民会館 68-11214番へ

松戸市根本三三七一五松戸市役所
12月17日(火)午後6時30分
開場 会場市民劇場 費用無料
内容ウィリアム・ホールデン主演「クリスマス・ツリー」
松戸市文化振興財団 64-9191番

松戸市根本三三七一五松戸市役所
12月17日(火)午後6時30分
開場 会場市民劇場 費用無料
内容ウィリアム・ホールデン主演「クリスマス・ツリー」
松戸市文化振興財団 64-9191番

全障研クリスマス会
12月22日(日)午後1時30分～3時 会場松戸市民センター 費用五百円
内容障害児とともに祝う楽しいクリスマス
※プレゼント交換をします
ので、一人三百円程度の贈り物をご用意ください。
全障研クリスマス会
12月22日(日)午後2時開場
会場市民会館ホール 費用無料
内容吹奏楽による演奏
松戸市市民会館 68-11214番へ

松戸市根本三三七一五松戸市役所
12月17日(火)午後6時30分
開場 会場市民劇場 費用無料
内容ウィリアム・ホールデン主演「クリスマス・ツリー」
松戸市文化振興財団 64-9191番

松戸市根本三三七一五松戸市役所
12月17日(火)午後6時30分
開場 会場市民劇場 費用無料
内容ウィリアム・ホールデン主演「クリスマス・ツリー」
松戸市文化振興財団 64-9191番

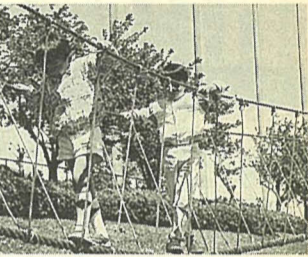

松戸市歩こう会「宗吾霊堂から成田山新勝寺へ」
1月12日(日)午前7時30分
松戸駅市民ギャラリー前集合、午後2時ごろ成田山大塔前で解散(小雨決行。中止の場合は19日(日)に延期)
行き先宗吾霊堂(佐倉市)など徒歩約九キロ 費用保険料など一人三百円(一家族四人まで五百円)。交通費は片道九百二十円 持ち物弁当・水筒など 定員百五十人
申込ハガキに住所・氏名・性別・年齢・電話番号を記入して、〒271松戸市上矢切二九九一矢切公民館内松戸市歩こう会実行委員会(68-11214番)へ

健康増進センター
冬のスリムコース
会場健康増進センター
対象肥満者または肥満傾向にある人で、当センターの健康増進指導コースを受けたい人(受けたことのある人) 着四十人まで)へ
とのない人や、受けてから一年以上経過している人は同コースを受けてください
12月14日(土)までに、直接または電話で健康増進センター 68-1814番(先着四十人まで)へ

日 時	内 容
1/9	オリエンテーション・生活習慣の見直し
16	血液検査・太らない食べ方のポイント・効果的な歩き方(その1)
23	私の適量(調理実習) ※みそ汁持参(塩分測定)
30	コレステロールについて(医師のはなし)
2/6	減量体験談・効果的な歩き方(その2)
13	組み合わせのいろいろ(調理実習)
20	ウォーキング ※天候により変更あり
27	私の工夫とQ&A ※天候により変更あり
3/5	血液検査・私の一食分再チェック(調理実習)
12	終了式・計測とグループ別話し合い

市立病院からの お知らせ
1月9日(木)から11日(土)の間、皮膚科外来は、毎週木曜日が休診となります。
松戸市立病院皮膚科外来 63-2171内線1152番

愛の献血
三歳児健康診査
12月10日(火)・18日(水)・24日(日) 会場松戸保健所 対象昭和63年8月1日～31日生まれの幼児
※該当して健康診査票が届かない場合は、ハガキに住所・電話番号・幼児氏名・幼児生年月日・保護者氏名・転入月日を記入して、〒271松戸市小根本七松戸保健所三歳児健康診査係へ
松戸市立病院皮膚科外来 63-2171内線1152番

保健所だより
61-2121番(代)
乳幼児は母子健康手帳をお持ちください。
保健指導課



穂台駅(昭和33年) = 新京成電鉄提供

穂台
穂台は、終戦時までは和名ヶ谷・松戸新田・日暮にまたがる陸軍八柱演習場でした。また陸軍工兵学校の研究演習の作業根拠地でもありました。
戦後すぐに、復員者の中から入植者を募り、開拓に着手しました。くわ入れ式は昭和20年10月3日。
入植者は農業の素人が多く、因難も多かつたといえます。農業だけでなく、乳牛を飼って酪農も行われました。
その後の開発の波を経て、今では、住宅地や工業団地に変わっています。

会場健康増進センター
対象市内在住・在勤の人で、当センターの医学的検査を受けたことのある人(受けたことのない人や、受けてから一年以上経過している人は、検査を受けてください) 材料費各回四百円
定員四十人
12月5日(日)午前8時30分
から、電話で健康増進センター 65-5588番へ

期 日	場 所	時 間	主 催
12/7(土)	松戸駅東口	午前10時～11時30分 午後1時～4時	松戸市
8(日)	三菱銀行新松戸支店前	午前10時～午後4時	松戸ユウカリライオンズクラブ
16(月)	松戸駅東口	午前10時～11時30分 午後1時～4時	松戸市

療育相談
12月12日(水)午後1時～1時30分の間に受け付け
会場松戸保健所 対象乳児の股関節脱臼・検査未受診者や、整形外科領域の診察・相談等を希望する十八歳未満
松戸市立病院皮膚科外来 63-2171内線1152番

精神保健講演会「ボケ老人のこころ、家族のこころ」
12月12日(水)午前10時～正午 会場東葛飾合同庁舎六階第一会議室 講師初石病院医師・唐崎三千代氏、ボケ老人をかかえる家族の会・永島光枝氏 費用無料
申込防課

情報

ご参加ください

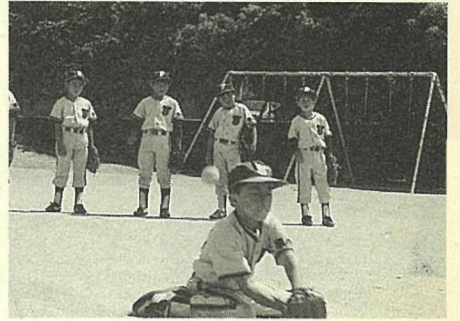

スポーツ

新松戸地区軽スポーツ教室

12月15日(日)午前9時～正午
会場 新松戸西小学校
対象市民 費用無料
内容 インディアカ、グラウンドゴルフなど
同日会場
岡梶野 42-2602番

初心者テニス教室
1月12日～3月初旬の日曜・祭日、計8回(午前9時～10時30分、午前10時45分～午後0時15分(日程変更あり))
会場 栗ヶ沢公園庭球場
対象市内在住・在勤の初心者 費用七千円
12月10日(火)までに、往復ハガキに住所・氏名・電話番号・希望クラス・返信用あて名を記入して、〒270松戸市小金原一丁目一松戸市テニス協会・平木(48-6784番)へ



講座・講演

「動く物価教室」(バスによる生産流通施設見学)

1月21日(火)午前9時30分
西船橋駅前集合 見学先 電通発電所・千葉県精米工場 対象十八歳以上の県内在住者 費用無料(交通費は自己負担)
1月10日(金)必着で、往復ハガキに住所・氏名・年齢・電話番号・実施日・参加経験の有無を記入して、〒260-91千葉中央郵便局私書箱四〇号県庁県民生活課企画調整係(40472-231-2299番)へ

母と子のクッキング教室
12月26日(木)午前10時～午後2時 会場 市民会館 対象 小学三年生以上の母子・先着二十組(四十人) 持ち物 エプロン・三角さん・布きん二枚・筆記用具 費用無料
12月25日(水)午後1時～5時 会場 矢切公民館 対象 小学校四年生以上(三年生は保護者同伴で参加可) 定員三十人(応募多数は抽選) 内容 手作りの単一乾電池を使った手作りカーの競争 費用教材費千五百円 持ち物 プラスのドライバー(小)、蛍光ペン(赤・黄・緑以外二、三種)

手作り乾電池とカー工作教室

12月25日(水)午後1時～5時 会場 矢切公民館 対象 小学校四年生以上(三年生は保護者同伴で参加可) 定員三十人(応募多数は抽選) 内容 手作りの単一乾電池を使った手作りカーの競争 費用教材費千五百円 持ち物 プラスのドライバー(小)、蛍光ペン(赤・黄・緑以外二、三種)

新松戸郷土資料館公開講座

12月15日(日)午後2時～4時 会場 新松戸郷土資料館(新松戸市民センター三階)
内容 「タイ族の伝統衣装と染織」 講師 タイ族染織研究家 坂本真里氏 費用無料 定員先着四十人
岡(新松戸郷土資料館)44-1909番

雪に親しむ会
2月8日(土)午後9時30分
松戸伊勢丹前集合、2月11日(火)午後10時同場所帰着予定
会場 山形県蔵王スキー場 内容 スキー 費用四万三千元(往復バス代、二泊五食、スキー傷害保険料を含む)
岡松戸市スキー連盟・高橋 62-1800番

松戸市民スキー大会(兼県民スキー大会選手選考会)
1月26日(日) 会場 新潟県浅貝スキー場 種目 回転競技 費用 エントリー代二千円
12月28日(土)までに、電話で松戸市スキー連盟・高橋 62-1800番へ

楽しい絵本講座
12月14日(土)午後2時～4時 会場 婦人会館 費用無料
内容 ナンセンス絵本の制作
おはなし
岡みみずすまゐ会・橋本 68-5341番

冬の一日陶芸教室
12月8日(日)午前9時30分
から、または午後2時から
会場 陶松(松戸市立病院裏)
費用五百円(陶土・焼き代別)
岡電話で縄文土器を作る会 66-7455番

教育委員会会議を開催
12月17日(火)午後1時から
会場 教育委員会教育長室
(京葉ガスF松戸ビル五階)
岡教育委員会庶務課秘書係 66-7455番

市立保育所臨時保育募集
職種 産休・育休代替保育
対象 保育、幼稚園教諭の資格・免許を持つ人で、五十五歳からいまでの人(健康で保育に熱意のある人も可)
勤務時間 月～金曜日 午前8時30分～午後5時(午前または午後のみの勤務も可)、土曜日 午前8時30分～午後0時30分(隔週勤務も可)。勤務時間は相談に応じます。
賞金 時給七百六十円(健康保険・厚生年金制度有り)
交通費 七千五百円まで支給
勤務場所 市内公立保育所
岡保育所課保育指導係

上本郷学童保育所指導員募集
対象 健康で子供好きな三十歳からいまでの人
岡上本郷学童保育所 65-3276番

明るい選挙習字作品募集
内容 明るい選挙・明るい社会を表すもの 対象 市内在住の小・中・高校生(市内の学校へ通学している人は各学校を通じて、市外の学校へ通学している人は直接選挙管理委員会へ) 規格 半切画仙紙(縦百三十五×横三十五) 募集要 領応募作品には、学校名・学年・氏名(ふりがな)・性別を必ず記入してください(応募作品はお返ししません)。入選作品の展示 1月29日(水)～2月2日(日)の間、文化ホールに展示します。賞 賞入選者には賞状・記念品、全応募者に参加賞 応募締め切り 1月14日(火)
岡市選挙管理委員会事務局 内松戸市森林組合へ



種目	距離	対象
一般男子1部	10km	市内在住・在勤・在学者
一般男子2部	5km	市内在住・在勤で39歳以下
壮年の部		市内在住・在勤で40歳以上
中学男子の部		市内在住・在学で中学2・3年生
中学1年男子の部	3km	市内在住・在学で中学1年生
中学女子の部		市内在住・在学で中学生
一般女子の部		市内在住・在勤・在学者
市外の部	10km	市外からの参加者

ご利用ください松戸パー
トバンク
場所 JR松戸駅西口松戸ビル九階 テレホンサービス(求人情報) 63-8101番
岡松戸パートバンク 67-8800番

シイタケ栽培資材のあっせん
価格 原木(長さ九十センチ) 一本二百七十円、種駒二十個(原木一本分)二百二十円、打込用丸のみ一丁千九百円のみ替刃一個六百元、電動ドリル用替刃一個六百元、あつせん数量一人十本まで受け付けし、申し込み多数の場合は抽選(あつせん確定者には、1月下旬に通知します)
12月20日(金)までに、往復ハガキに希望品目・数量・住所・氏名・電話番号を明記して、〒270松戸市根本三八七-15松戸市役所農政課 内松戸市森林組合へ

救急医療体制

健康保険証を忘れずに

- ◆夜間急病診療所(毎日) 午後8時～11時 衛生会館内 68-3756番
- ◆待機病院(毎日) 午後5時～午前9時 テレホンサービス 66-0010番
- ◆緊急休日在宅当直医 午前9時～午後5時 テレホンサービス 66-0010番
- ◆休日土曜日夜間歯科診療所 午後8時～11時 衛生会館内 65-3430番

市役所・支所連絡先

- 市役所(66)1111
- 常盤平支所(87)2131
- 小金支所(41)5101
- 小金原支所(44)4151
- 六実支所(85)0113
- 馬橋支所(45)2131
- 新松戸支所(43)5111
- 矢切支所(62)3181
- 東部支所(92)3061



古い写真をお貸しください
松戸市内で撮影した古い写真を探しています。懐かしい風景や記念写真がありましたらご連絡ください。
岡広報課

酪農経営も行われました。乳牛の数は一時60頭に

(本田幸雄さん提供)



受賞した作品

菊作りを始めたのは二十歳のころであった。それ以来、菊の花の持つ魅力に心を引かれ、美しく咲かせることに喜びを感じてきたという。

吉田さんは、先月22日、東京都主催する観光菊花大会で、内閣総理大臣賞を受賞した。菊作りをする人にとっては、最高の栄誉である。これまでも、毎年のように各地の大会・展覧会で数々の賞を獲得してきたが、「また喜びもひとしおでした」。

菊作りは、苗を選ぶことから始まる。スタートは皆同じ、小さな苗なのである。それから花をつける11月まで、長い時間をかけ、育て上げなければならない。

もちろんその間、ハブニングや苦勞も多い。「特に水やりには注意をしていますね。その日の天気は無論、植え方や品種によっても水の量が違ってくるものなんです。水の量だけはなかなか教えることができないのだという。」

そして開花。審査の日にベストの状態に持っていかななくてはならない。そのためにシェードと云って、日

照時間を調節する技術により、狙いどおりの日に開花させる。微妙な作業である。審査の日がやってきた。最後の仕上げの後、この日はやはり、ただ結果を待つだけの心境になる。美しさを競う菊の花が、所狭しと並ぶ。その華やかな会場の中で、不思議と孤独な気持ちになるという。

「菊の咲き誇る11月が、一年中のうちで最高ですね」と、明るい笑顔が印象的であった。

(樋野口在住)

東京都観光菊花大会で
内閣総理大臣賞を受賞した
吉田武雄さん



この数なあに?

"7,061,300"

元日の郵便受けには、今年も残すところ、あと一カ月。15日からは、年賀状の受け付けが始まります。今年元日に配達された年賀状は、市内で「七百六万一千三百通」。1月2日以降の分を合わせると、一千二百七万八千五百二十二通にもなります。

年内の一定期間内に出された年賀状は、元日に配達されますが、この特別取り扱いが全国すべての郵便局で実施されるようになったのは、明治38年のことでした。

昭和24年には、初めてお年玉付き年賀はがきが発売され、爆発的人気をよびました。当時の商品は、特等から六等までで、特等Ⅱミシン、一等Ⅱ洋服地、二等Ⅱ学童用グロップ、三等Ⅱ学童用こうもりがさ、などでした。

師走のあわただしさの中、住所録を見ながら年賀状のあて名書き。一年ぶりに思い出すあの顔、この顔。ついつい手が止まり、しばしの回想…。

スナップ ショット

あなたの撮ったスナップ写真(街の話題・身近な出来事など)をお寄せください。採用の方には記念品を差し上げます。

☎広報課

菊の花に注ぐ愛情

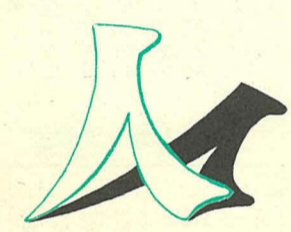

健康チェックに多くの参加者 市民健康づくりの集い



血圧管理は成人病予防のバロメーター

11月16日・17日を中心に、「第13回市民健康づくりの集い」が、市内各会場で開催されました。小金原市民センターなど4会場で行われた健康診査にも、大勢の人が訪れ、レントゲン検査や血液検査などを受け、自分の健康をチェックしていました。

市民劇場では、プロ野球解説者・中畑清氏の講演があり、身振り手振りを交えたユーモアのある話に、会場は笑い声に包まれていました。

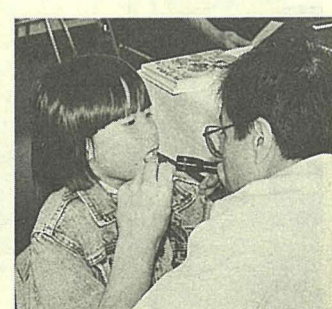

歯の健康診査も行われました

たくさんの人形と出会った 人形劇フェスティバル



人形と語り座(福井県)による「新羅織姫忘れ糸」



全国からいろいろな人形が、松戸にやって来ました。国民文化祭の行事の一つとして、松戸市で11月23日・24日の両日、人形劇フェスティバルが行われました。

伝統的な人形劇や子供向けの人形劇などの公演が、市民会館・市民劇場を中心に繰り広げられ、子供たちは、人形が演じる夢の世界へ引きずり込まれていました。



北松戸 飯野 聖子さん
祥行くん
陽子ちゃん

今、「新三匹のこぶた」を見て来ました。子供たちにも分かりやすい人形劇で、楽しかったです。

アドリブがあつたりして、おもしろかったですよ。