



●発行 / 松戸市 ●編集 / 広報部広報課 〒271 松戸市根本387-5
●発行日 / 毎月5日・20日

市役所の代表電話は——66-1111

21世紀の森と広場に



(仮称)松戸市文化会館完成予想図

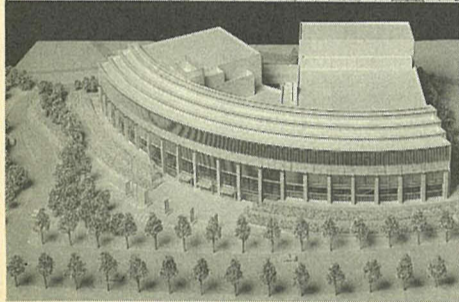

(仮称)松戸市文化会館
建物案内図

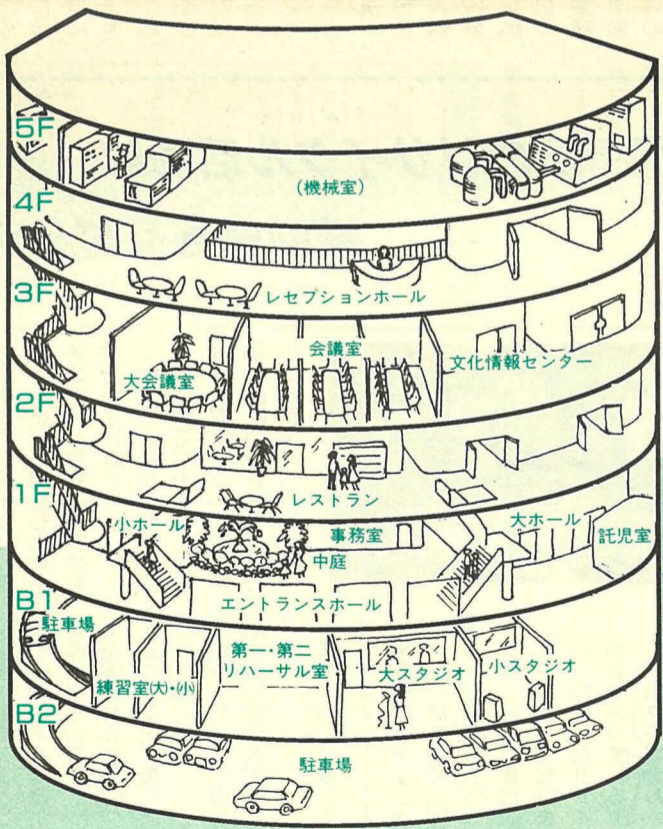

平成5年11月オープンを目指して

(仮称)松戸市文化会館着工

現在、市内には市民会館・市民劇場と、大規模ホールを持つ二つの文化施設がありますが、市民の文化活動の活性化や人口の増加に伴い、優れた機能を持つ新たな文化施設を求める声が寄せられています。
市では、これらの声にこたえるため、市制五十周年記念事業の一環として、「見る、聴く、学ぶ、創る、集う」をテーマに、市民の文化創造の場、文化活動の中心施設となる(仮称)松戸市文化会館の建設に着手します。

緑に囲まれた
豊かな環境

文化会館は、現在整備中の「二十一世紀の森と広場」内に予定されている文化施設ゾーンに建設されます。
自然林の豊かな緑に囲まれた文化施設ゾーンは、文化会館と、建設中の郷土博物館で構成され、既に開館している県立西部図書館と合わせ、完成のあかつきには、市民の文化活動の中心地となることが期待されています。

施設の概要

新設される文化会館は、地上五階、地下二階の鉄骨鉄筋コンクリート造り。延べ床面積は約三万平方メートル。建設費は約百五十七億円を予定しています。

建物には、メインの施設となる大ホール・小ホールのほか、二階にレストラン、三階に文化情報センター、会議室、四階にレセプションホールがあり、地下には、駐車場のほかりハーサル室、スタジオ、練習室などが設けられます。
※詳細は2ページにあります。

交通の便は、新京成線・常盤平駅、JR武蔵野線・新八柱駅(新京成線・八柱駅)から徒歩十五分。現代の車社会に対応するため、敷地内に地下二階まで利用した駐車場(約百五十台)を用意したほか、隣接地に広い駐車場(台数は未定)も設ける予定です。

案内図

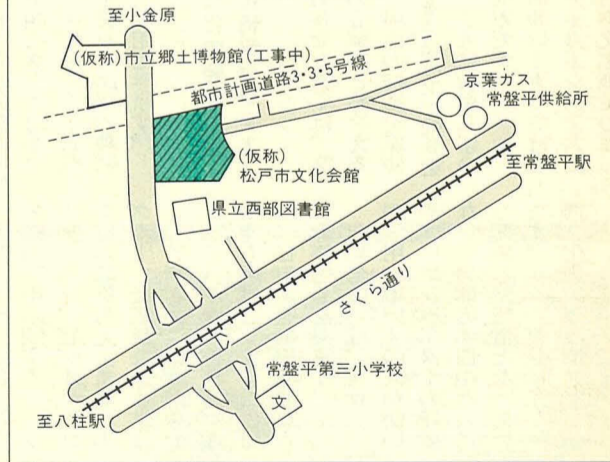

わたしの城



鈴木 真奈さん(中部小学校4年)

わたしのしょう来のゆめは、オーケストラに入ることです。いろいろな楽器をやってみたいですが、特にフルートが好きです。
それをやりながら、かわいい子どもを何人も育てたいと思います。



かわいい子どもたちと家族そろって楽器の演奏

音響重視型の大ホール

演劇重視型の小ホール

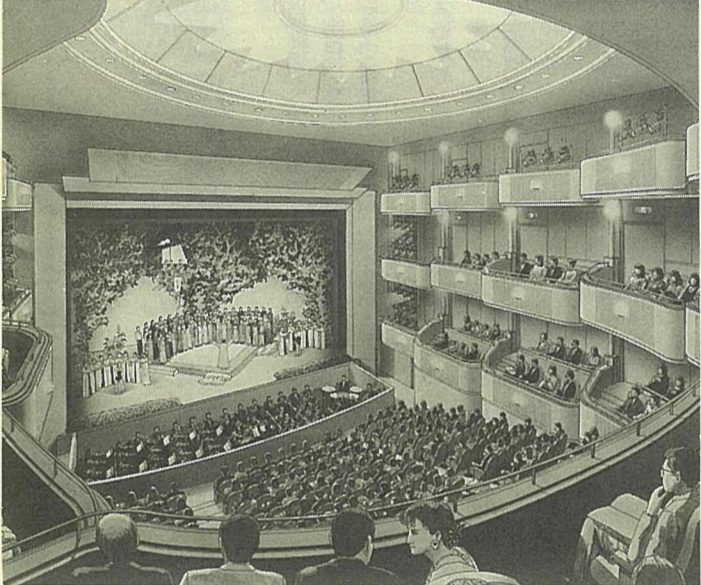
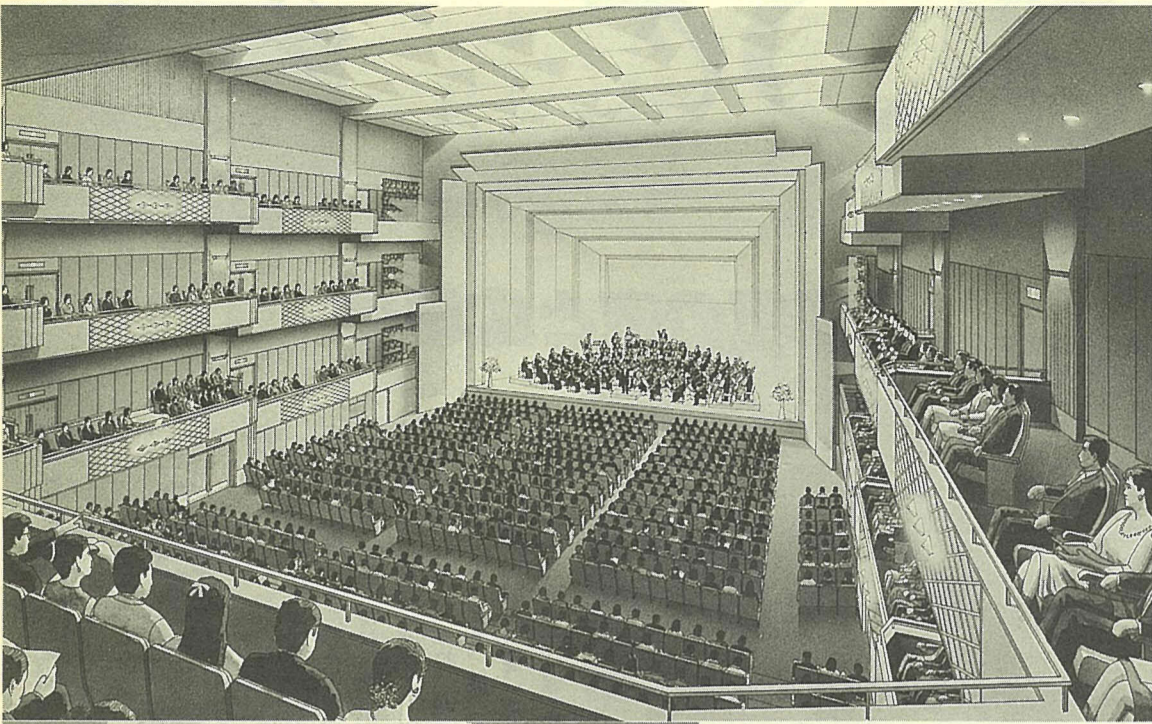

音響を重視した大ホール

どの席からでも演劇を楽しめる馬蹄型の小ホール

文化会館の顔となる大ホールは座席数千九百五十五席。県内でもこの種のホールとしては最大級のもので、多目的ホールとしてさまざまな利用に提供されますが、音楽専用ホールに匹敵する音響を重視した大ホールは、美しい響きをつくり出すための工夫を凝らしています。一つは、生の音を最も良く響かせることができると言われている、シューボックス型のホール形式を採用したこと、もう一つの工夫は、

最新のマイコン制御装置など、フルオーケストラの場合には、この装置の大きさを調整することにより、最適な音響環境をつくることもできます。このほか、前舞台として使用できるオーケストラピットやイベントに応じて舞台の間口・高さを調整することができ、各

種の変更が可能です。小ホールは演劇を重視した多目的ホールです。舞台と客席との親密感、一体感の高い劇場空間をつくり出すため、座席数を五百十六席とし、馬蹄(てい)型ボックス配置の客席形式を採用しています。これにより、舞台と客席との距離が近くなり、どの席からでも演技者の表情を読み取ることが出来ます。客席は、大ホール・小ホールともバルコニー席を多く設けており、家族やグループでの鑑賞には最適です。また、いすの幅を五十五センチ(市民会館は四十五センチ)と広く

し、前の席との間隔も九十五センチ(市民会館は八十センチ)に、ゆったりとした客席にしました。さらに、全ての席から舞台が見やすくなるように、席の配置や角度にも工夫をこらしてあります。そのほか、周囲に気がねなく鑑賞できるガラス張りの親子鑑賞室や、小さな子どもがいても利用できるように託児室を用意します。

レセプションホールは四階に設けられ、窓の外には公園の緑が豊かに広がります。広さは五百平方メートルあり、移動式舞台や音響・照明装置、ピアノを備えていますので、結婚式の披露宴やピアノの発表会、ダンスパーティー、立食パーティー、講演会など、各種の催し物に利用できます。

地下一階には、十分な遮(しゃ)音処理を施したリハーサル室、スタジオ部門があります。第一リハーサル室は、天井を高くして音響性を考慮した音楽練習向き。第二リハーサル室は、床を強化して演劇やダンス向きとなっています。大スタジオは、照明器具類やビデオカメラなどの機器類を備えた録画撮りのためのスタジオ。小スタジオは、音楽などの録音のための機器類を備えたスタジオです。大練習室は、ピアノが置かれ、室内楽など小規模の音楽練習向けです。小練習室は、遮音性を高めてパワフルな音楽の練習向けです。三階には、約百人収容可能な大会議室(可動間仕切りで二室に分割可能、約二十五人収容できる第一会議室、約十五人収容の第二・第三・第四会議室のほか、茶室機能を備えた三十畳敷の和室もあり、民謡の練習や茶会に利用できます。

会談室

充実したリハーサル室部門と

地域文化の発達基地文化情報センター

文化情報センターは、文化会館の心臓部ともいえる部分で、最新の技術を駆使して、さまざまな文化情報を市民の皆さんに提供しようとするものです。文化情報コーナーでは、コンピュータシステムにより市内の文化施設の催し

物情報や施設利用の予約情報、地域文化情報などを利用者が自由に検索できるほか、音楽・演劇関係の雑誌や資料を閲覧することが出来ます。AVコーナーには、音楽・舞台芸術に関するレーザーディスク、ビデオテープを豊富にそろえ、また、小グループで鑑賞できるように、ビデオプロジェクト、オーディオ機器を整えたAV室も用意します。このほか、ビデオを編集できるAV編集室もあります。建物全体では、スロープの多用や車いすの人が使いやすいエレベーターの設置など、身体の不自由な人にも配慮した設計となっています。

文化施設建設準備室

資源ごみのリサイクル活動に補助金を交付します



市では今月から、町会や自治会などの団体が、資源を回収する業者と提携してびんや缶、新聞紙などの資源ごみを取り引きした場合、その団体と業者に補助金を交付しています。増え続けるごみへの減量対策として、市ではごみの五分別収集を行っています。資源を有効に活用し、私たちの地球を大切にしましょう。

対象：市に登録している団体と業者
補助金額：重量により、団体一トあたり三円。業者一トあたり二円
※資源ごみの収集は、市全域で週一回となりましたが、以前からリサイクル活動を行っている町会では、今までどおりの収集日のところもありますのでご注意ください。
團清掃第一課再利用係

松戸の文学散歩第四集

図書館で無料配布

市立図書館は、松戸を遊日記、式亭三馬、浮世舞台とした文学作品や、風呂などを紹介しているゆかりの作家、文学碑などを紹介した「松戸の文学散歩第四集」を発行し、既に配布済みで残部がありませんが、図書館があります。

本館三階郷土資料コーナーや各分館に館内閲覧の冊子を用意してありますので、ご利用ください。
松戸市立図書館 65-151

第4集が発行されました

今月の納期は

◆国民年金保険料：4月分
※平成2年度分の納め忘れはありませんか。納め忘れのある場合は、至急納付してください。

固定資産税・都市計画税の納期について
平成3年度は、固定資産税・都市計画税の第一納期分の納期が、地方税法改正等により変更になります。
平成3年度納期：第一期5月16日～31日、第二期7月1日～31日、第三期11月1日～12月2日、第四期4年1月1日～31日

安全確実な口座振替のご利用を

楽しく学ぼう成人学校 第I期生募集



科目	期日	時間	会場	講師	定員	費用	備考
週末講座	親子で楽しむ 原始技術体験	5/12~4年3/1 (毎月第1日曜日)	終日	常盤平第一小 講座室	原始技術史研究所 関根 秀樹氏	実費	
	世界を学ぶ I 月に一度はアジアデー	5/12~4年3/8 (毎月第2日曜日)	午後3時 ~終日	市民会館 ほか	フリーライター 戸田 杏子氏ほか	3,300円	
	古典芸能鑑賞 国立能楽堂普及公演鑑賞	4/20~9/14 (毎月第2土曜日)	終日	初日のみ 婦人会館		1回 3,400円	5回分 前納
講座	生涯学習セミナー (松戸塾)	5/18~4年3/21 (毎月第3土曜日)	午後2時 ~4時	市民劇場	千葉大学助教授 中村 友氏ほか	無料	
	ハモニカ演奏入門	4/27~7/20 (月3回土曜日)		市民センター	ハモニカ演奏家 小山 貴氏	1,500円	ハモニカ 実費あつた
昼間部	ゆつくりまわる 松戸市一周...市境の自然	4/23~7/9 (第2・4火曜日)		初日のみ 婦人会館	植物研究家 白鳥 四郎氏	1,000円	交通費等 実費
	東京ウォッチング	4/19~4年3/13 (毎月第2金曜日)	終日	初日のみ 婦人会館	街角ウォッチャー 表 弥生氏	実費	交通費等 実費
	心を拓く博物館巡り II	4/25~7/11 (毎月第2・4木曜日)		初日のみ 勤労会館		交通費 実費	
夜間部	銅版画の技法 (エッチング、モノプリント)	4/26~7/4 (毎週金曜日)	午前10時 ~午後1時	矢切小学校 講座室	版画家 原 之夫氏	6,000円	
	牛乳パックの加工 ...手すきの葉書を作る	4/23~5/28 (毎週火曜日)		市民会館	レタスの会	500円	
	暮らしに活ける花	4/26~7/19 (月3回金曜日)	午前10時 ~正午	新松戸北小 講座室	松戸華道協会	10,000円	10回分 前納
夜間部	『手作り新聞』入門	4/25~5/30 (毎週木曜日)		市民センター	総合ジャーナリズム 研究所 大内 文一氏	無料	
	フォークローレ 演奏入門	4/25~7/18 (月3回木曜日)	午後7時 ~8時	市民劇場 講座室	演奏家 福田 剛士氏	1,500円	キーナ 実費あつた
	文章入門	4/25~7/11 (毎週木曜日)		勤労会館	松戸コトバの会 大越 ハツ工氏	無料	
夜間部	自由な題材で描く 洋画入門	4/26~7/12 (毎週金曜日)	午後6時 30分~ 8時30分	市民会館	日本水彩連盟 佐原 和行氏	3,000円	画材 実費あつた
	世界を学ぶ II ドイツ編	4/25~7/4 (隔週木曜日)		市民劇場	千葉大学助教授 佐藤 和夫氏ほか	無料	

楽しく学ぼう成人学校
(第一期)の受講生を募集
します。週末・昼間部・
夜間部があり、科目も多
彩です。
今年は何かに挑戦して
みませんか?
対象：市内在住または在
勤の十六歳以上の人(親子
の参加も歓迎)
※定員を超えた科目は抽選
になります。定員に満た
ない科目は4月15日(月)か
ら電話で受け付けます。

4月7日は

千葉県議会議員選挙です

必ず投票しましょう

任期満了に伴う千葉県議
会議員選挙が、4月7日(日)
に行われます。
この選挙は、私たちの声
を県政に反映させる大切な
選挙です。必ず投票しまし
よう。

投票日時：4月7日(日)午
前7時~午後6時
昭和46年4月8日までに
生まれ、平成2年12月28日
までに転入届をし、引き続
き居住している人。松戸市
の選挙人名簿に登録されて
いる人で、県内転出(転出
は一回限り)した人は、住
所地の市町村長の発行する

居住証明書を提示し、いま
で任んでいた所の投票所で
投票できます。

整理券は郵送します。投
票日までに届かなかった人、
紛失した人は、投票所の係
員に申し出てください。整
理券がなくても、選挙人名
簿に登録されている人は、
投票できます。

開票は即日開票で、7日
午後7時40分から、運動公
園体育館で行う予定です。
開票管理委員会事務局

商売・証明用は必ず受検を

計量器定期検査



定期検査合格シール

家庭用はかりも無料で実施

平成3年度のはかりの検
査を下表の日程で行いま
す(5月以降については、順
次お知らせします)。商売・
証明用にはかりを使用して
持参するものはかり、
申請書、手数料
※家庭用はかり(ヘルスマ
ーター、キッチンスケ
ールなど)も無料で検査し
ますので、希望の人は、持
参してください。

4月検査日程表

期日	会場	時間
4/16(水)・17(木)	東部スポーツパーク	午前10時 ~正午 と 午後1時 ~3時
18(木)	馬橋支所	
22(月)	六実支所	
23(火)・24(水)	五香市民センター	

母子家庭などに

修学資金を支給します

母子家庭などの児童が高
等学校等に在学して、満
十八歳(一定の障害の状態
にある児童は二十歳)に達
したことにより、児童扶養手
当や各種公的年金を受給で
きなくなった場合には、修
学資金が支給されます。
対象：①平成3年4月2
日~4年3月1日の間に、
一番末の児童が満十八歳に
達したことにより、今まで
在者投票をしましょう。
期間：3月29日(金)~4月
6日(土)
時間：午前8時30分~午
後5時(土・日も同じ)
場所：市役所本館二階大
会議室(支所ではできませ
ん)

受給していた児童扶養手当
や各種公的年金の受給資格
がなくなり、支給を全く打
ち切られた母子家庭などで、
児童が高等学校等に在学し
ている場合(厚生年金など
の遺族年金受給者で、母親
に受給資格がある場合には
該当しません)②平成3年
4月2日~4年3月1日の
間に一番末の児童が満十八
歳に達した後、母子家庭な
どになり、児童扶養手当法
に基づく受給要件に該当し
ている児童が高等学校等に在学
している場合
※高等学校等とは、学校教育
法に基づく高等学校・高
等専門学校・盲学校・ろ
う学校・養護学校・修業
間隔一年以上の専修学校
・各種学校をいいます。
支給額：所得制限などに
より、一世帯(月額)二万円
または一万三千元
支給期間：申請があった
月の翌月から、その年度の
3月まで
必要書類：在学証明書・
申請者名義の金融機関通帳
表紙のコピーほか
受付期間：児童が満十八
歳となる月から平成4年2
月29日まで
問：授課課係

市は、4月1日、機構
改革を行い、二つの準備
室を新設しました。
準備室の新設
職員配置
市は、4月1日、機構
改革を行い、二つの準備
室を新設しました。
準備室の新設
職員配置

五十周年準備室などを新設

4月1日に市の機構を改革

市は、4月1日、機構
改革を行い、二つの準備
室を新設しました。
準備室の新設
職員配置

市は、4月1日、機構
改革を行い、二つの準備
室を新設しました。
準備室の新設
職員配置

歯を大切に

フッ素を塗って強い歯に①

フッ素は歯の質を強く
して、むし歯を予防する
のに効果があります。
歯の外側をおおって
いるエナメル質は石に似て
いて、その分子は結晶状
にきちんと並んでいます。
そこへフッ素が取りこ
まれると、化学反応が起
こって、酸に強いフッ化
カルシウム、フルオロア
パタイトが生成されます。
この反応は、乳歯や若い
永久歯ほど活発で、効果
も大きくなります。
フッ素を塗布すると、
三〇%以上むし歯を防ぐ
効果があると報告されて
います。

従って現代生活の中で、
砂糖を含む飲食物に十分
注意して、歯をしっかりと
みがくなどのほかに、フ
ッ素塗布が、乳歯や生え
たての永久歯をむし歯か
ら守るのに大切な役目を
します。
乳歯のフッ素塗布は、
一歳六カ月・二歳・二歳
六カ月・三歳の計四回く
らいは行いたいものです。
また生えたとの永久歯
に塗布するのも忘れな
いでください。
一般的には歯科医院や
保健所でフッ素を塗る方
法が行われています。
松戸市でも、衛生会館
内で行っています。
ご利用ください。
(松戸歯科医師会)



むし歯を抑制するフッ化物の応用

家庭でできる応用

- ①フッ化物配合歯みがき剤
歯みがき剤に含まれているフッ素は、
毎日適量使用することにより、むし歯
予防ができます。
現在では、歯みがき剤の多くに
含まれていますが、外国に比べ
ると、まだ少ないようです。
- ②フッ化物洗口剤
専門家の指導のもとに
行います。週に1度洗口
する方法と、毎日
洗口する方法とが
あります。

施政方針

わがまちプランの確実な達成を

— 第4次総合5か年計画 —

宮間市長は、3月定例会市議会初日の3月5日、新年度の施政方針を発表しました。その大要をお知らせします。

昨年は、統一ドイツが築き上げた、東西世界の融和を実感させ、安定した世界平和への期待が高まってきました。しかし、その期待はイラクのクウェート進軍に端を発した、湾岸戦争のほっつきにより打ち砕かれてしまいました。

平成3年度予算

財源を重点配分

束しましたが、私は、こう次であり、本計画を確実に達成させるための重要な年度です。松戸わがまちプラン第一期の四次総合5か年計画の体系に沿って、新年度の主要な施策などについて説明します。

中央保健センター着工へ

市民福祉都市をめざす施策

特別養護老人ホームなどの建設への助成：デイサービスセンターを併設した二施設の建設に助成します。また、軽費老人ホームの一種で県内の「ケアハウス」の建設を支援します。

心身障害者実態調査：心身障害者に対する福祉行政を、さらに推進するため実施します。

精神薄弱者更生施設などへの支援：県内に建設される身体障害者療護施設・精神薄弱者更生施設に援助し、本市の入所枠確保に努めます。また市内で建設中の精神薄弱者通所更生施設に対し支援します。

福祉事業の拡充：在宅ねたきり老人への新たな援助、各種福祉手当の増額、法外援助費の対象者の拡大、福祉タクシーの充実など、多様な福祉事業を拡充します。

ケア付市営住宅の建設：高齢者が安心して快適に暮らせるケア付住宅を、二カ年事業で建設します。

特別保育の拡大：保育所を地域に開かれた施設と

す。併せて公立保育所一カ所で緊急一時保育制度の導入に努めます。

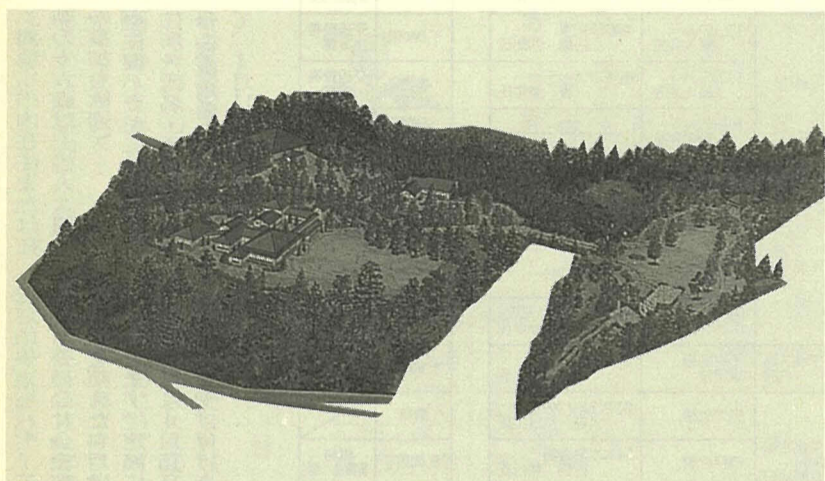

今秋の開園に向けて整備が進む戸定が丘歴史公園の完成予想図

文化会館：地域のみなさんにご協力をいただき、平成5年の開館をめざして、昨年着工しました。本体施設の建設と併せて、調査研究や展示物の製作を進めます。

文化会館の建設に着手

市民文化都市をめざす施策

文化会館：地域のみなさんにご協力をいただき、平成5年の開館をめざして、昨年着工しました。本体施設の建設と併せて、調査研究や展示物の製作を進めます。

郷土博物館：平成5年の開館をめざして、昨年着工しました。本体施設の建設と併せて、調査研究や展示物の製作を進めます。

音楽ホール：平成5年度内の開館をめざして、準備作業を進めます。

戸定が丘歴史公園：資料館の建設、戸定邸の修復は新年度の早い時期に終わります。資料館では徳川昭武公の特別展を開催し

ます。文化ホール特別展：川をテーマに、郷土の川、江戸川・坂川を中心とする歴史や民俗、農業や漁業とのかかわりを考察します。

国際交流関連事業：ボックス・ヒル市との姉妹都市交流二十周年の記念事業

中学校の英語指導にあたる外国青年も増員します



中学校の英語指導にあたる外国青年も増員します

文化ホール特別展：川をテーマに、郷土の川、江戸川・坂川を中心とする歴史や民俗、農業や漁業とのかかわりを考察します。

国際交流関連事業：ボックス・ヒル市との姉妹都市交流二十周年の記念事業

市民センターの新設：八ヶ崎地区に十七カ所目の市民センターが完成します。

ごみ問題へ一層の取り組み

親緑快適都市をめざす施策

二十一世紀の森と広場：「つどいの広場」「光と風の広場」などの整備を引き続き行います。これにより、四つのゾーンの面的整備が完成に近づき、ほぼ一体化します。

矢切地区の斜面緑地：緑地保全地区指定に備えての測量を終了します。

坂川清流復活事業：坂川の水质を向上させるため、上矢切地区に浄化施設を建設します。

水環境管理基本計画：河川等の水環境の抜本的向上を図るために策定します。

都市景観事業：一層具体的な検討を深める必要があることから、建設局内に担当監を配置し、本事業の推進を図ります。

ごみ減量対策：「ごみを減らす課」の設置から一

年が経過しました。反省も大きく、ごみ量の伸び率が鈍化するという実質的効果もみられます。新年度もごみ減量・再資源化についての啓発活動およびシステムづくりを進めます。

児童扶養手当等の改正

平成3年4月から (単位：円)

手当	旧支給額	新支給額
児童扶養手当	全部	37,000
	一部	24,770
特別児童扶養手当	1級	44,900
	2級	29,930
特別障害者手当	22,760	23,450
障害児福祉手当	12,380	12,750
福祉手当(経過措置)	12,380	12,750

児童扶養手当等の額が改正に

4月から児童扶養手当・特別児童扶養手当の額が引き上げられました。引き上げ事務のため、証書を回収しますので、期間内に提出してください(銀行振り込みで受給している人を除く)。

児童扶養手当 4月期分を支給

郵便局で受領している人は4月11日(木)から、口座振り込みの人は4月18日(木)から受領できます。

児童扶養手当 4月期分を支給

郵便局で受領している人は4月11日(木)から、口座振り込みの人は4月18日(木)から受領できます。

児童扶養手当 4月期分を支給

郵便局で受領している人は4月11日(木)から、口座振り込みの人は4月18日(木)から受領できます。

児童扶養手当 4月期分を支給

郵便局で受領している人は4月11日(木)から、口座振り込みの人は4月18日(木)から受領できます。

児童扶養手当 4月期分を支給

郵便局で受領している人は4月11日(木)から、口座振り込みの人は4月18日(木)から受領できます。

児童扶養手当 4月期分を支給

郵便局で受領している人は4月11日(木)から、口座振り込みの人は4月18日(木)から受領できます。

児童扶養手当 4月期分を支給

郵便局で受領している人は4月11日(木)から、口座振り込みの人は4月18日(木)から受領できます。

児童扶養手当 4月期分を支給

郵便局で受領している人は4月11日(木)から、口座振り込みの人は4月18日(木)から受領できます。

平成3年度 松戸

新たな都市計画を検討

自立安全都市をめざす施策

▽都市計画：今までの調査を踏まえ、本市全域の二十一世紀を展望した都市計画を検討し、構想を練っていきます。

▽違法駐車対策：商業集積地域を主体とした駐車場の

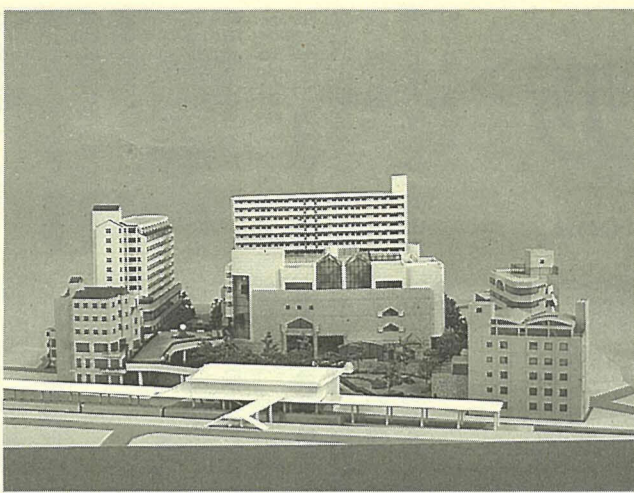

北小金駅南口地区再開発事業の完成予想模型

の整備方針を検討するため調査を実施します。また関係機関と協議を進めます。

▽北小金駅南口地区再開発事業：再開発ビル本体工事に着手し、平成5年の竣工をめざします。

▽区画整理事業：北総開発鉄道の東松戸・秋山・松

の拡張整備に着手します。地下鉄十一号線松戸延伸地区に、二力年事業で新設します。

▽自転車駐車場の整備：北総開発鉄道の新駅開発と放置自転車増加に対処するため、自転車駐車場および保管場所を、新・増設します。また松戸駅西口公園下自転車駐車場の開設時間を延長します。

▽消防：消防分署を大金平地区に、二力年事業で新設します。

▽自転車駐車場の整備：北総開発鉄道の新駅開発と放置自転車増加に対処するため、自転車駐車場および保管場所を、新・増設します。また松戸駅西口公園下自転車駐車場の開設時間を延長します。

活気ある商店街づくりを

活力生活都市をめざす施策

▽松戸駅周辺地区：今までの調査結果を踏まえ、本市の中心地にふさわしい街づくりをめざします。

▽都市型ホテルの誘致：市民各界、各層からの要望も多いことから、その実現に向けて対処します。

▽地域職業訓練センターの建設：松戸共同高等職業訓練校が老朽化し、新たな時代の要請に対応できませんので、同校の機能を含めた地域職業訓練センターを、小金原処理場跡地に国の資金を活用し建設することにより、関係方面と協議を進めます。

▽地域商店街の整備：活気ある商店街づくりを進めるため、共同施設整備に

対し援助します。また観光事業の充実を図ります。

▽消費生活関連事業：食品の安全性に関する啓発事業の充実を図ります。また南北両卸売市場の統合について、問題点や方向などを明確にするため、調査を実施します。

設置します。

以上のように平成3年度は第四次総合五か年計画を性格づける、大型施設や新しい形の施設が、次々と完成あるいは姿を現してくる年度になります。

国際情勢や社会・経済情勢が、かつてないほど先行き不透明ではありますが、私はこれら事業を完遂するため、全力を尽くします。

児童手当の申請を
小学校入学前(昭和60年4月2日以降生まれ)の児童を含む、十八歳未満の児童を二人以上養育し、所得が制限額未満の人には、児童手当が支給されます。

高等学校修学資金・奨学金の申請について
申請期間：4月8日(月)～26日(金)(期限厳守。日曜、第二土曜日を除く)
※現在受給している人も、再度申請が必要です。

対象者：①生活困窮により高校就学を継続、または入学させることができない人②松戸市に住民登録してから一年以上経過して、引き続き市内に居住している人

支給額：(平成2年度実績・月額)公立一年七千四百円、二年一三年一六千九百円、私立一年一三年一万三千円

▽面接課課保護係

事業の完遂のため努力

▽国立療養所松戸病院跡施設・千葉大学園芸学部農場移転跡地の利用：議会

▽市庁舎の狭隘化対策：庁

内に設置された、国有資産等取得対策特別委員会の審議に沿って、国などの折衝を積極的に進めま

▽組織・定数関係：平成5年の市制施行五十周年記念事業に備え、準備室を

念事業に備え、準備室を

▽情報公開制度：適正で円

▽二ユーメディアの推進：ニューメディア推進協議会からの答申にもとづき、本市における今後の情報化施策の方向性を研究します。

▽排水路整備事業：新たに南花島、元山駅周辺、松飛台幹線排水路整備を進めます。また雨水貯留施設については、金ヶ作公

国際情勢や社会・経済情勢が、かつてないほど先行き不透明ではありますが、私はこれら事業を完遂するため、全力を尽くします。

▽面接課課保護係

市民会館

期 日	内 容	開演時間
4/7(日)	全労済春休み親子ふれあいジョイントコンサート ☆(前売制)	15:00
14(日)	旭水流舞踊発表会	9:30
20(土)	専修大学松戸高等学校 吹奏楽部定期演奏会	17:30
21(日)	松戸市民謡連盟 民謡コンクール	10:30
25(木)	葵舞踊まつり	10:00
28(日)	扇花舞踊連合会20周年発表会	10:30
5/4(休)	松戸市民合唱団/短調ミサ特別演奏会 ☆(前売制)	14:00

※月曜日は休館日です。☆印のついている催し物は有料です。

市民会館 ☎68-1237~8 番

市民劇場

期 日	内 容	開演時間
4/6(土)	映画会 ☆	14:00
7(日)	ドルチェ コンサート	13:30
12(金)	女性の生き方講演	10:30
13(土)	ピアノ発表会	15:00
14(日)	ピアノ発表会 ヴァイオリン・チェロ発表会	13:30 18:15
20(土)	戸田義明ピアノファンタジー ☆	18:30
21(日)	詩吟剣舞大会	9:30
24(水)	朗読発表会	13:00
27(土)	ピアノ発表会	16:30
28(日)	エレクトーン・ピアノ発表会	11:00
30(火)	音研会講座	9:30
5/3(金)	ピアノ発表会	13:00-18:00
4(土)	ピアノ・ヴァイオリン発表会	13:30-18:10
5(日)	ピアノ発表会	10:30-18:00

※月曜日は休館日です。☆印のついている催し物は有料です。

市民劇場 ☎68-0070 番

松戸駅市民ギャラリー

期間	4月12日まで	4月13日~26日	4月27日~5月10日
東ギャラリー	ぐるーぶ TOMATO展	松戸あひる会 10号絵画展	水野伊瀬子 洋画展
西ギャラリー	りんどうの会 10周年記念 作品展	パステル会 油絵展	すみ絵の会 作品展

社会教育課成人教育係

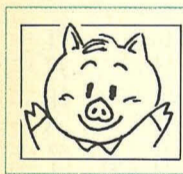

おはなしキャラバン

- 入場無料・3~9歳くらいが対象
- 市立図書館 ☎65-5115 番

期 日	時 間	会 場
4/12(金)	午後3時	矢切公民館
17(水)		図書館本館
18(木)	4時	小金市民センター
25(木)		五香市民センター

でんわおはなしキャラバン(テレホンサービス) ☎63-9999 番

国民年金保険料納入通知書を発送、平成3年度の納入通知書は4月1日に発送しました。今年度の保険料は下表のとおりです。

3年度分(4月~4月3月)の保険料を一括して納付すると、割り引きがあります。

前納できる期限は4月30日(火)までです。

国民年金課保険料係

平成3年度 国民年金保険料 (単位:円)

	月額保険料	年間保険料	前納保険料	前納割引額
定 額	9,000	108,000	105,390	2,610
附加込	9,400	112,800	110,070	2,730

し尿のくみとり作業記録カード
・くみとり伝票を発送

平成3年度のくみとり作業記録カード(入頭制)・くみとり伝票(従量制)を3月下旬に発送しました。

※緊急くみとりの連絡は、前日までにしてください。

▽面接課課保護係

国際情勢や社会・経済情勢が、かつてないほど先行き不透明ではありますが、私はこれら事業を完遂するため、全力を尽くします。

▽面接課課保護係

以上のように平成3年度は第四次総合五か年計画を性格づける、大型施設や新しい形の施設が、次々と完成あるいは姿を現してくる年度になります。

▽面接課課保護係

児童手当の申請を
小学校入学前(昭和60年4月2日以降生まれ)の児童を含む、十八歳未満の児童を二人以上養育し、所得が制限額未満の人には、児童手当が支給されます。

高等学校修学資金・奨学金の申請について
申請期間：4月8日(月)～26日(金)(期限厳守。日曜、第二土曜日を除く)
※現在受給している人も、再度申請が必要です。

対象者：①生活困窮により高校就学を継続、または入学させることができない人②松戸市に住民登録してから一年以上経過して、引き続き市内に居住している人

支給額：(平成2年度実績・月額)公立一年七千四百円、二年一三年一六千九百円、私立一年一三年一万三千円

▽面接課課保護係

児童手当の申請を
小学校入学前(昭和60年4月2日以降生まれ)の児童を含む、十八歳未満の児童を二人以上養育し、所得が制限額未満の人には、児童手当が支給されます。

高等学校修学資金・奨学金の申請について
申請期間：4月8日(月)～26日(金)(期限厳守。日曜、第二土曜日を除く)
※現在受給している人も、再度申請が必要です。

対象者：①生活困窮により高校就学を継続、または入学させることができない人②松戸市に住民登録してから一年以上経過して、引き続き市内に居住している人

支給額：(平成2年度実績・月額)公立一年七千四百円、二年一三年一六千九百円、私立一年一三年一万三千円

▽面接課課保護係

チャンネル

※タイトルが色刷りのものは、市主催の催し物です。

人口と世帯 (3月1日現在)

○人口	457,388人	(+170)	()は前月比
男	232,703人	(+101)	
女	224,685人	(+69)	
○世帯	161,437	(+82)	

春の盆栽展

4月20日(土)・21日(日)、午前9時～午後5時 会場 盤平市民センター
 ◎日本盆栽協会松戸支部・眞島 ☎87-1019番

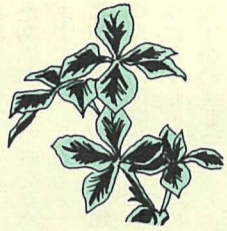

◎松戸市友の会・藤井 ☎63-7622番

期日	曜日	時間	内容
5/9	各木曜日	午前10時～午後0時30分	オリエンテーション・生活習慣の見直し
16		午前9時15分～正午	血液検査、太らない食べ方のポイント効果的な歩き方No.1
23		午前10時～午後1時	私の適量(調理実習) ※みそ汁持参。塩分を測定
30		午前10時～正午	コレステロールについて(医師の話)
6/6		減量体験談、効果的な歩き方No.2	
13		午前10時～午後1時	組み合わせのいろいろ(調理実習)
20		午前10時～正午	ウォーキング 私の工夫とQ&A
27		午前9時15分～午後1時	血液検査 私の1食分再チェック(調理実習)
7/4		午前10時～正午	終了式、計測とグループ別話し合い

対象肥満または肥満傾向にある人で、当センターの健康増進指導コースを受けたい人、または電話で健康増進センター ☎65-5588番へ

定員先



山口豊専先生をしのぶ会
 ・石井 ☎87-2026番

その後、市内に文化連盟を組織し、松東俳壇を結成し指導にあたるなど、地域文化の振興に尽力されました。

山口豊専氏 生誕百年記念除幕式
 日本画家・俳人の故山本豊専氏の生誕百年記念碑が、地元の人たちの手で六実支所敷地内に建立されることになり、4月8日(月)午前11時から除幕式が行われます。山口氏は、独学で絵や俳句を学び、大正期には読売新聞・国民新聞などに漫画を書き、絵や文章に才能を発揮しました。

あなたも健康的にスリムに

催し物

春のスリムコース案内

健康カラオケコンテスト
 4月11日(木)、5月16日(木) 午後6時30分～9時 会場 市民劇場ホール 費用 入場料五百円 内容 カラオケコンテストと歌唱指導
 ◎健康カラオケ普及会・富永 ☎41-3623番

ふれあい教室(①ペン習字・②エアロビクス)
 ◎5月15日・7月31日② 5月8日・7月24日の毎週水曜日(各全12回) ①②とも午後6時30分～8時30分 会場 勤労会館 対象 市内在住・在勤の勤労者①は五十人②は八十人(申し込み多数の場合は抽選) 費用 ①千五百円 ②無料
 ◎4月12日(金)消印有効までに、往復ハガキに住所・氏名・年齢・電話番号・勤務先・教室名を記入して、〒271松戸市根本三三七七五 松戸市役所商工課労働係へ
 ◎健康カラオケ普及会・富永 ☎41-3623番



4月は土地月間です
 土地についての基本理念を守りましょう

江戸川ハイキング
 野草をたずねて
 4月14日(日)午前9時30分 戸川沿いの野草つみと天ぷら(雨天の場合は21日) 試食、河川美化 費用 無料(順延) 集合場所 坂川土持物 弁当・水筒・つみ草用生きがい福祉センター(金ケケ二七七四) 台数・価格 30台・一台五千円～一萬一千元 交通 五香駅東口 13191番

再生自転車を販売
 受付 4月19日(金)午前9時～午後3時と20日(土)午前9時～11時 抽選・販売 4月20日(日)午前11時から 会場 生きがい福祉センター(金ケケ二七七四) 台数・価格 30台・一台五千円～一萬一千元 交通 五香駅東口 13191番

平成3年度 固定資産課税台帳の縦覧は20日まで
 縦覧場所: 市役所新館二階 資産課税課
 時間: 午前8時30分～午後5時(土曜日は午後0時30分まで。13日(土)と日曜日はいりません)
 ※固定資産課税台帳の登録事項に不服のある場合は、4月30日(火)までに、固定資産評価審査委員会に審査の申し出をすることが出来ます。
 ◎資産課税課係

市庁舎の建設

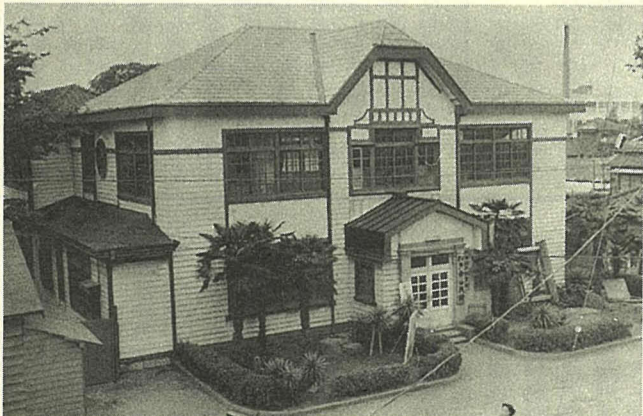

現在の伊勢丹駐車場辺りにあった旧市庁舎(移転後は図書館と公民館として使われていました)

旧市庁舎は現在の伊勢丹松戸店駐車場付近にありました。昭和初期に町役場として建てられた木造2階建てでしたが、老朽化と手狭になったため、新市庁舎の新築・移転が検討されました。5年余りにわたる調査検討を経て、昭和33年3月の定例市議会で今の場所に建てられることになりました。新庁舎(今の本館)は、昭和34年5月から使われ始めています。人口の急増と行政機構の拡大につれ、昭和45年に10階建ての新館、53年に議会棟、58年には別館が完成し、現在に至っています。

松戸市歩こう会
 武蔵丘陵森林公園散策
 5月5日(日)午前7時30分 松戸市民センター前集合、午後4時ごろ現地解散の予定(小雨決行。中止の場合は12日(日)に延期) 行先 森林公園(埼玉県比企郡滑川町)、徒歩約14分
 費用 保険料一人三百円(一家族四人まで五百円)、交通費・入園料二千三百三十円 持物 弁当・水筒・雨具 定員 先着百五十人
 ◎ハガキに住所・氏名・性別・年齢・電話番号を記入して、〒271松戸市上矢切二九九一 矢切公民館内松戸市歩こう会実行委員会(☎69-5567番)へ

春の県民の森の日
 竹馬・竹とんぼ・竹ぼうき作り
 4月21日(日)午前10時から(小雨決行) 会場 船橋市民の森集いの広場 定員 五十人(先着順) 持物 昼食、手袋 費用 無料
 ◎4月15日(月)までに、電話またはハガキで〒274船橋市大神保一 二九五船橋市民の森管理事務所 ☎0474-57-4094番へ

ともしび読書会
 4月18日(木)午前10時～正午 会場 婦人会館研修室 テキスト「手のひらのトクン」安西水丸著 費用 五百円(初めての人は無料)
 ◎小松 ☎91-5640番(夜間のみ)

みんなて遊ぼう会
 4月14日(日)午前9時～午後5時 会場 婦人会館 対象 小・中学生 内容 新規メンバー講習会と地域の子供との集団遊び 費用 保険料 五百円
 ◎かっぱ組・相田 ☎44-5839番

モーツァルトの「レクイエム」を歌いませんか
 5月10日からの毎週金曜日、午後6時30分～9時 会場 市民劇場ほか(毎回変わります) 費用 六千円(楽譜代は実費) 定員 男声四十人・女声八十人 公演日 12月1日(日)
 ◎4月20日(土)までに、ハガキに住所・氏名・年齢・電話番号を記入して、〒271松戸市根本三三七七五 松戸市教育委員会社会教育課市民文化係へ

朗読ファンタジー(朗読グループ発表会)
 4月24日(水)午後1時30分～3時30分 会場 市民劇場ホール 費用 無料 内容 文学作品、民話などの朗読
 ◎須藤 ☎87-1955番

山口豊専氏 生誕百年記念除幕式
 日本画家・俳人の故山本豊専氏の生誕百年記念碑が、地元の人たちの手で六実支所敷地内に建立されることになり、4月8日(月)午前11時から除幕式が行われます。山口氏は、独学で絵や俳句を学び、大正期には読売新聞・国民新聞などに漫画を書き、絵や文章に才能を発揮しました。

市庁舎の建設
 現在の伊勢丹駐車場辺りにあった旧市庁舎(移転後は図書館と公民館として使われていました)

旧市庁舎は現在の伊勢丹松戸店駐車場付近にありました。昭和初期に町役場として建てられた木造2階建てでしたが、老朽化と手狭になったため、新市庁舎の新築・移転が検討されました。5年余りにわたる調査検討を経て、昭和33年3月の定例市議会で今の場所に建てられることになりました。新庁舎(今の本館)は、昭和34年5月から使われ始めています。人口の急増と行政機構の拡大につれ、昭和45年に10階建ての新館、53年に議会棟、58年には別館が完成し、現在に至っています。

情報

ご参加ください



スポーツ

市民春季バドミントン

ダブルス大会
4月21日(日)午前9時～午後5時
会場 小金原体育館
対象 市内在住・在勤・在学者
内容 男女一・四部
費用 登録者一人千二百円(未登録者は千五百円)
4月12日(金)必着で、ハガキにクラブ名を記入して千21松戸市中和倉三〇四一八長谷川俊夫(☎41-7925番)へ

青少年演劇指導者研修会

4月27日(土)・28日(日)二泊二日
会場 流山青年の家
費用 二千円
対象 学校教員・青少年団体の指導者など
4月20日(土)までに電話で流山青年の家・上林☎0471-5912004番へ

フォークダンス

にんじんの会講習会
4月12日～5月31日の毎週金曜日、午前10時～正午
会場 矢切公民館
対象 初心者
費用 千五百円
4月20日(土)までに電話で流山青年の家・上林☎0471-5912004番へ

同好会講演会

4月9日～5月28日の毎週火曜日、午後7時～8時
会場 矢切公民館
対象 初心者
費用 千五百円
4月20日(土)午後1時30分～3時30分
会場 小金原市民センター
講師 市立病院神経内科部長・北野邦孝氏
健康管理課小金方面保健室

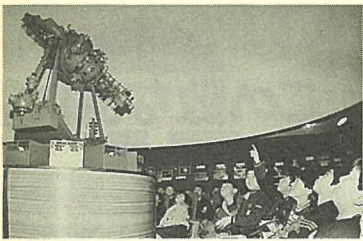

講座

中国語講座
毎週火曜日午後7時～9時(一年間)
会場 市民会館
費用 月二千八百円(六ヶ月分前納)、テキスト代ほか千五百円
内容 基礎から初歩会話まで
松戸市中国語学習会・赤坂☎41-9735番

気功講習会

(肩こり解消)
5月8日～29日の各水曜日(全4回)、午前10時～正午
会場 勤労会館
対象 市民一般
費用 三千五百円
4月20日(土)までに電話で流山青年の家・上林☎0471-5912004番へ

労働時間制度が改正されました

政令改正に伴い労働時間制度も改正され、4月1日から適用されています。主な改正内容は次のとおりです。
①一週間の法定労働時間を四十六時間から四十四時間とする。
②一定の規模・業種の事業については、前記①の適用を二年間(平成5年3月31日まで)猶予し、一週間の法定労働時間を四十六時間とするなどです。

武蔵野線新松戸駅ホーム延長工事が行われます

JR東日本では、武蔵野線が昨年三月、東京駅に乗り入れたことに伴い、増加する輸送需要に対応するため、十二月をめどに、六両編成を八両編成にし、輸送力を増強します。
このため、武蔵野線新松戸駅では、ホームの延長工事をを行います。工事期間は、四月から十月までです。
JR東日本東京工務所
所大宮工区 ☎048-641-3647番

産別最低賃金(日額)

産 業	8時間労働(日)
鉄 鋼	四八七二
各種商品小売	四九二〇
自動車小売	四九六五
一般機械器具製造	四八〇〇
電気機械器具製造	四七五〇
精密機械器具製造	四六八一
調味料製造	四六六四
食品飲料製造	四七七五
木材・木製品・家具・装飾品製造	四三六一
出版・印刷関連	四四九九
塗料製造	四八九七
窯業・土石製品製造	四四四三
機械・金属製品製造	四四一五
及び自動車部品製造	四四一五
卸 業	四四一四

労働時間制度が改正されました

政令改正に伴い労働時間制度も改正され、4月1日から適用されています。主な改正内容は次のとおりです。
①一週間の法定労働時間を四十六時間から四十四時間とする。
②一定の規模・業種の事業については、前記①の適用を二年間(平成5年3月31日まで)猶予し、一週間の法定労働時間を四十六時間とするなどです。

募集します

国民年金マスコット
愛称を募集
4月30日(月)(消印有効)までに、ハガキに愛称一点・住所・氏名・年齢・職業・電話番号を記入して、千280千葉市市場町一―一県庁社会部国民年金課(☎0472-2312389番)へ

パート歯科衛生士募集

職種 歯科衛生士 対象 四十五歳までの人(市内医療機関勤務者はご遠慮を)
定員 若干名
健康管理課保健計画係

愛の献血

期日	会場	時間	主催
12日	馬橋駅東口	午前10時～午後4時	松戸市
10日	松戸市役所	午前10時～午後4時	松戸市
4/6(土)	松戸駅東口	午前11時～午後3時	松戸市

救急医療体制

健康保険証を忘れずに

- ◆夜間急病診療所(毎日) 午後8時～11時 衛生会館内 ☎68-3756番
- ◆待機病院(毎日) 午後5時～午前9時 テレホンサービス ☎66-0010番
- ◆緊急休日在宅当直医 午前9時～午後5時 テレホンサービス ☎66-0010番
- ◆休日土曜日夜間歯科診療所 午後8時～11時 衛生会館内 ☎65-3430番

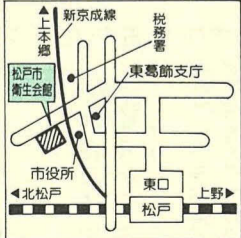

市役所・支所連絡先

- 市役所(66)1111
- 常盤支所(87)2131
- 小金支所(41)5101
- 小金原支所(44)4151
- 六実支所(85)0113
- 馬橋支所(45)2131
- 新松戸支所(43)5111
- 矢切支所(62)3181
- 東部支所(92)3061

私がマスコットです



古い写真をお貸しください

松戸市内で撮影された古い写真を捜しています。懐かしい風景や記念写真がありましたらご連絡ください。
岡広報課

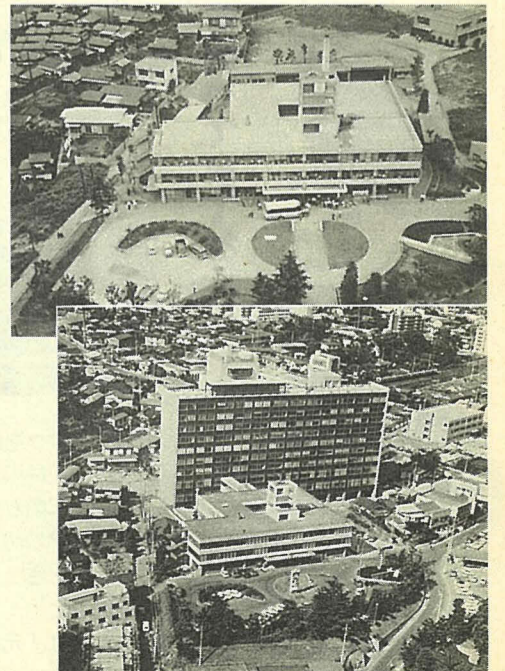

昭和34年に建てられた本館とその当時の周辺

この数なあに? "20"

最寄りの…は

はいひよか

正解は、市内にある駅の数。市内には、六本の鉄道が走っていて、その駅の数は、二十にもなりません(重

なっている駅、例えば、JR松戸駅と新成線松戸駅は、一つに数えています)。JR常磐線の松戸駅・北松戸駅・馬橋駅・新松戸駅・北小金駅、JR武蔵野線の新八柱駅、新成線の上本郷駅・松戸新田駅・稔台駅・八柱駅・常盤平駅・五香駅・元山駅、総武流山線の幸谷駅・小金城址駅、東武野田線の六実駅。ここまで、十六駅。

そして、この3月末に開通したばかりの北総線の、矢切駅・秋山駅・東松戸駅・松飛台駅の四駅を新たに加え、市内の駅は二十になりました。

スナップ ショット

あなたの撮ったスナップ写真(街の話題・身近な出来事など)をお寄せください。採用の方には記念品を差し上げます。園広報課

窓を開けると、窓辺には色鮮やかな小鳥とパンジー。その後ろに広がる立体感のある空間。調度品やカーペットも浮き上がって見えてくる。北井さんの受賞作「夢の部屋」だ。

全国刺しゅうコンクール 最優秀賞受賞

北井 小夜子さん

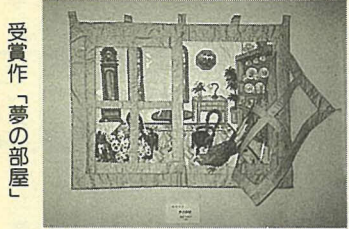
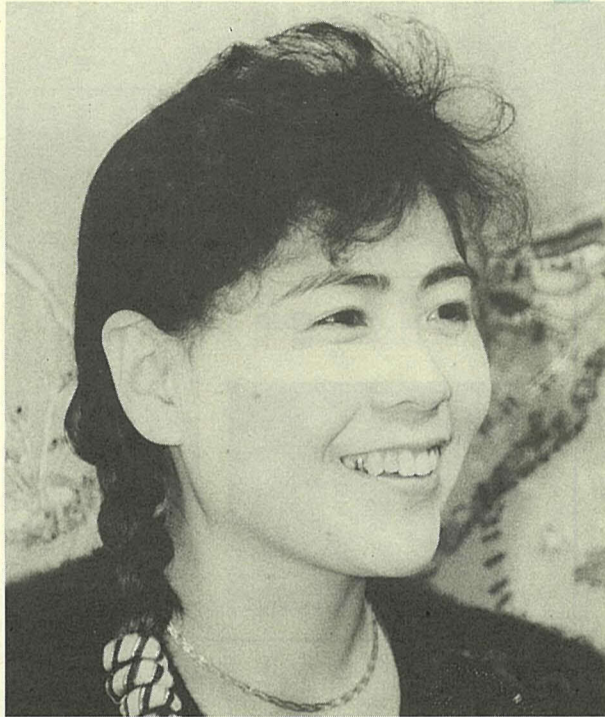

受賞作「夢の部屋」

だが、学生時代に何気なく始めた刺しゅうが十三年間も続けられたのは、家族の理解があつてこそと語る。作品に対する家族の批評や催促が励みになるとも。

「興味ある素材に出会って、ああしようこうしようと考えているときが一番楽しい。後は、手が勝手に動いてしまう」と語りながら、今日も一針一針夢を刺し込んでいく。(常盤平在住)

一針一針 夢を刺す



グレイプフルーツが鈴なりに

初富飛地の猪野さん宅

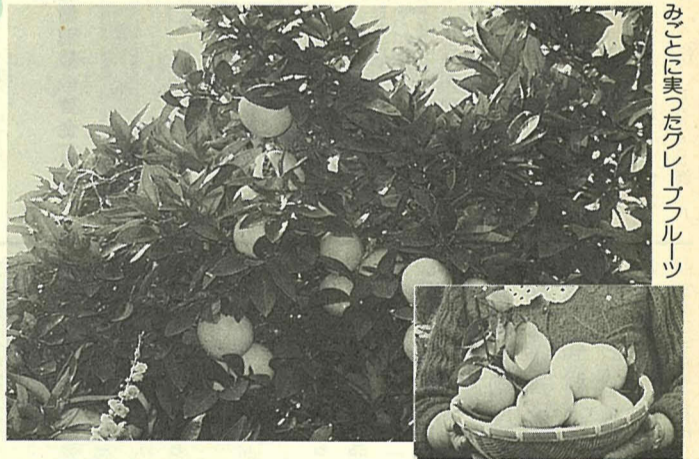

市内でグレイプフルーツが育つのをご存じですか。初富飛地の猪野さん宅では、グレイプフルーツがその名の通り、ブドウのように実っています。もともと、植物好きの猪野さんは20年ほど前、食べて残った種を庭にたくさんまきました。実がなるとは思っていなかったこの木に、花が咲いたのが3年前。昨年、実が鈴なりになりました。今年は数も増えて、近所の評判に。猪野さんが、お子さんの成長を、この木の育成になぞらえてつくった短歌が、新聞の投稿欄に載るといった副産物も生まれています。「葉の緑にまざれいし庭のグレイプフルーツ 自立の色を見せつつ揺るる」



初富飛地
猪野富子さん

種をまいてから別に肥料もまかなかつたのに、去年、七十個ぐらいのグレイプフルーツがなりました。ここでグレイプフルーツが実るのは珍しいな、と近所の方もおっしゃっていました。私も家族もびっくりしています。今年は去年よりも数が多いみたいですね。来年もなるかなあ、と楽しみにしています。

さわやかタクシー 優良ドライバーを表彰

「さわやかタクシー運動」感謝状贈呈式が3月22日に行われました。タクシーをさわやかに利用してもらい、街のイメージをアップしようというもの。利用客へのアンケートの結果により優良なドライバーの表彰が行われました。この日は92人のタクシードライバーが表彰を受けました。この運動で得られた意見が、今後も反映されることでしょう。



表彰を受け、今後の心構えを述べる表彰者

必ず戻ってきてね

小・中学生が
サケの稚魚を放流



サケの稚魚は元氣よく泳いでいきました

「松戸にサケを呼び戻そう」と、3月9日に市内の小中学生が、江戸川にサケの稚魚15,000匹を放流しました。これは9年前から始められたもので、今年は市内19の小学校と、2つの中学校が参加しました。卵からふ化させて、子どもたち自身が育てたサケの稚魚たち。放すときは、「元気でね」とさびしさとうれしさが交じった声も。江戸川にサケがたくさん上ってくる日も、そう遠いことではないかもしれません。

