

市のようす (5月1日現在)

■人口	455,750人	(+2,349)	()は前月比
男	231,709人	(+1,400)	
女	224,041人	(+949)	
■世帯	159,243	(+1,930)	

編集・発行＝松戸市役所広聴部広報課
〒271 松戸市根本387番地の5 ☎(66)1111番



資源ゴミのリサイクル活動について、古ヶ崎新田町会の人たちと話し合う(左から4人目がごみを減らす課長)

いま 資源を大切にしなければ

…ごみを減らす課長

「ごみを減らす課」この切実で、生活に密着した、全国の自治体で初めての課の誕生は、市民やマスコミの間で大きな話題となっている。

四月の市の機構改革で、清掃部に課長以下七人(うち女性一人)で設置されたこの課の目的は、市民や企業に「ゴミ問題の深刻さを理解してもらい、減量に関するさまざまな手段をともに考え、実行してもらうこと。」

昭和六十年代からの好景気で、全国的にゴミが増えている。

市内でも平成元年度中に収集したゴミの量は、十四万一千二百二十九ト。前年度と比較して、八千二百三十九ト、六・一割も増えている。これは、「ゴミ収集車(ト)にして四千五百台分も一年間に増えたことになる。市内二カ所の焼却工場もフル回転の状態だ。

「ゴミは燃やしてしまえば終わり」というわけではない。

残った灰はどこかに埋めなければならぬが、市内にはその場所はなく、市外の最終処分場を使わせてもらっているのが現状だ。

「ゴミを出す私たちの立場としては、できるだけ量を減らす努力をしていかなければならないだろう。」

すべての物は、限りある地球の資源を使ってつくられている。

大切な資源を子孫に残すため、姿や性質を変えて再利用し、最終的に使えなくなつてから、「ゴミ」として捨てたいものだ……。

ごみを減らす課の本当の職員は、私たち一人ひとりかもしれない。

(一・三歳で本市のゴミ問題の現状をお知らせします。)

水 緑 文化

クリエイティブまつど

手数料・保険料・各種税

- ◆軽自動車税：5月31日
 - ◆事業所税：三月決算の法人と三月中に事業所用家を新・増築した事業主は、五月が申告納付月です。
 - ◆国民年金保険料：五月分
- 早めに納付(納入)をお願いします。

今月の納期は

安全・確実な口座振替のご利用を

松戸駅市民ギャラリー

期間	6月2日まで	6月2日～6月16日
東ギャラリー	小金原老人福祉センター 千書道展	フォトサークル アイリス 写真展「無限題」
西ギャラリー	陶松陶芸教室 作品展	梶原東悦ほか2人 四季の花& ネイチャーフォト 三人展

問い合わせは社会教育課成人教育係へ

文化ホールギャラリー

5月
6月

◆松戸書道教育連盟展：5月29日～6月3日

休館日：月曜日・祝日

開館時間：午前10時～午後6時

※初日および最終日は変更もあります。

(文化ホール ☎67-7810番)

どう考えますか

市では、今年4月1日、「ゴミ問題」に積極的に取り組むため、ごみを減らす課を新設しました。
 ごみを減らす課では、ゴミの減量・再資源化について、市民のみなさんと一緒に考えていきます。
 ゴミの現状をみなさんに理解していただくため、今回はゴミについて特集しました。

急増するゴミ

使い捨て時代を象徴

市内から出るゴミの量は、ここ数年急激に増えてきています。
 昭和六十年から平成元年度までの五年間の年度別ゴミ量は、別表のとおりになっています。
 六十年の人口は、前年度(十万五千八百五十人)と比べ三・九%増だったのに対し、六一年度は、八・八%増と驚異的な伸びを示しています。
 その後、六%前後に落ち着いて、六十年より平成元年度の伸び率は平均六・一%となっています。

しかし、五十五年より五十九年度の五年間の平均が三・三%であったのに比べ、最近五年間のゴミ量の伸びは、非常に高い数字です。

松戸市のゴミ量

年度	ゴミ量(市全体)	前年度比
昭和60年	109,996 t	+3.9%
61	119,658 t	+8.8%
62	127,069 t	+6.2%
63	134,099 t	+5.5%
平成元年	142,329 t	+6.1%

最終処分場がなくなると

市内はゴミの山

松戸市のゴミ処理は、市民のみなさんの協力を得て、ゴミを五つの種類に分けて収集する「五分別収集」で行っています(別表参照)。
 「燃やせるゴミ」は、市内二カ所にある焼却施設(六和クリーンセンター、クリンセンター)で処理しています。
 増加するゴミに対応するため、第三の清掃工場の建設を急いでいます。
 焼却処理をしているゴミですが、燃やすと体積で二十五分の一、重量で十分の一に縮まりますが、ゼロにはなりません。
 燃えたあとには、灰が残ります。
 灰は、市外にある最終処分場(埋め立て地)へ運んで埋め立てています。

また、「燃やせないゴミ」は、運びやすくするため、圧縮施設(日暮クリーンセンター)で圧縮梱包して、やはり最終処分場へ運んで埋め立てています。
 現在、最終処分場は市内にはありません。
 市外の最終処分場に頼らざるをえないのが現状です。
 しかし、今後新たな最終処分場を確保するのは、全国的に困難な状況になって

きています。
 もし、最終処分場がなくなってしまうたら、市内いたる所にゴミの山ができてしまいます。
 今ある最終処分場をより長く利用するためにも、ゴミを減らしていかなければなりません。

燃やせるゴミ	台所のゴミなど
燃やせないゴミ	プラスチック製品など
資源ゴミ	空き缶・紙類など
有害ゴミ	乾電池・蛍光灯など
粗大ゴミ	家具類などの木製品

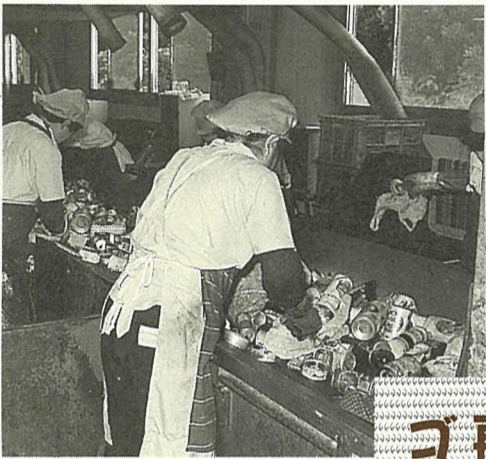

資源ゴミを種類ごとに選別しています(資源リサイクルセンター)

再資源化は ゴミ減量と地球環境保護に

松戸市のゴミ収集方法の特徴として、「資源ゴミ」の分別があります。
 これは、使える「ゴミ」を再資源化して、ゴミ減量を図るとともに、限りある資源を有効に利用しようという目的で行っているものです。
 「捨てればゴミ 活かせる」
 また、売却金額は、八千

ば資源」の標語のもとに、市民のみなさんに協力をお願いしています。
 平成元年度、みなさんの家庭などから出された資源ゴミの量は、一万八千八百一十で、そのうち資源化されたのは、一万四千三十六で、二十世紀を担う子どもたち、さらにはその子孫のために、限りある資源を大切にしたいものです。

ゴミを資源として再利用するということは、ゴミの減量だけでなく、地球環境を守ることもつながります。
 町会・自治会の中には、自主的に空き缶・びんなどを回収・分別して、ゴミの減量・再資源化を図っているところもあります。
 百三万二千円になる見込みです。

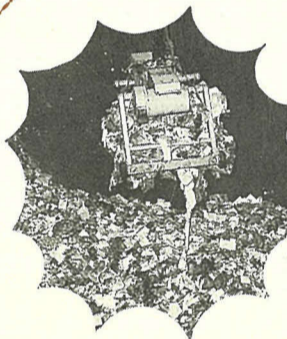

所長の案内で施設内を見学。ゴミピットには、「燃やせるゴミ」が運び込まれます。クリーンセンターで焼却処理されるゴミ量は、年間約53,595 t(平成元年度)



クリーンセンター全景

子どもモニター クリーンセンター訪問

ゴミの減量・再資源化は、大人たちだけの問題ではなく、子どもたちにとっても重要な問題です。
 ゴミがどのように処理されているのか、子どもモニターの代表として、榎寿雄くん(和名ヶ谷中2年)と加藤真恵さん(小金中2年)に、クリーンセンター(焼却施設)を見学してもらいました。



和名ヶ谷中 榎 寿雄くん



小金中 加藤真恵さん

自分一人が出している「ゴミは、大した量ではない」と思っていました。ところが、ちりも積もれば山となる」といふことわざ通り、クリーンセンターに集まる「ゴミの多さに驚きました」。

「ゴミを処理するのに、私たちが負担しているお金が、一人約九千七百円(六十二年度)にもなっているのの説明を聞き、少しでも「ゴミを減らさなければ」と思いました」。

光化学スモッグにご注意!

日差しが強く、風が弱いむし暑い日は、光化学スモッグが発生しやすいので十分注意して下さい。注意報などが発令された場合には、屋外での激しい運動はなるべく避けて下さい。

また、目がチカチカしたり、のどが痛くなったときは、洗顔・うがいなどをして、涼しい部屋で安静にして下さい。これらの処置でも治らないときは、医師の手当てを受けて下さい。
 ▷詳細…公害課大気係

▽申込み:六月十八日(月) 布します。
 (二十五日(月)に直接住宅課へ) ※住宅の種類・入居資格などについては、「広報まつど」六月五日号に掲載する予定です。
 △詳細:住宅課公営住宅係

営宅 空き家人居者(待機者)募集

期日	会議予定	主な内容
14(木)	招集日・本会議	議案説明
15(金)		
18(月)	本会議	一般質問
19(火)		
20(水)		
21(木)	常任委員会	議案等の審査
22(金)	本会議	議案等の議決
26(火)		

平成二年松戸市議会六月 請願・陳情は、六月十一日例会は、六月十四日から 日月午後五時までに提出 二十六日まで開催される予定して下さい。
 △詳細:議事事務局議事課

6月定例会市議会開催予定

期日	会場	時間
5月24日(木)	新松戸市民センター	
25日(金)	松飛台市民センター	午後3時~4時
6月1日(金)	小金原市民センター	

テレホンサービス「でんわおはなしキャラバン」 ☎63-990909番

映画と人形劇おはなしキャラバン

(入場無料・三〜九歳くらいが対象)



広げよう コミュニケーションの輪

手話は、耳が聞こえない、うまく話せないという聴覚障害者が、口の代わりに手で話し、耳の代わりに目で読みとって、日常会話として使っているものです。聴覚障害者の大切なコミュニケーションの一つなのです。

私たちの日々の暮らしの中で、何気ない身振りや動作からできたものもたくさんあります。健聴者と聴覚障害者が楽しく語り合い、理解し合える社会でありたいものです。手話に関心をお持ちのあなた、さあ、口と一緒に手も動かしてみよう。

▽詳細：しあわせ課福祉係

※「手話で会話を」は、奇数月の二十日号に連載します。

①初めて



お会いします。



両手人さし指を立てて寄せ合う

②私の



名前は



山田と



「山」の形



漢字の「田」の形

言います。



人さし指を口から前に出す

③よろしく



お願いします。



岩下 美智江さん



市では、しあわせ課内に手話通訳者を置き、聴覚障害者のお手伝いをしています。希望があれば、登録されている通訳者を指定された場所に派遣もしています。

岩下美智江さんもメンバーの1人。週のうち火・水・金・土曜日の4日間待機しています。岩下さんからのメッセージ。「手話はだれにでも覚えられます。最初はあいさつから始めましょう」

不用品交換情報

申し込みはハガキで5月25日までに

◎今回掲載分の紹介

- ▽申込方法：ハガキに①希望品名②住所③氏名④電話番号⑤回数の連絡先を明記して申し込んで下さい。ハガキ一枚に品名一点のみ。
- ▽申込先：〒271-1松戸市根本三三七-1五松戸市役所消費生活課消費生活係
- ▽締め切り：五月二十五日(金)(当日消印有効)
- ▽相手の紹介：月末に抽選し、当選者に電話連絡します。紹介後は自主交渉。

譲ります

【家具】洋服ダンス 無料

- ◆シングルベッド 未製無料
- ◆食堂テーブル・いす 三点セット 三千元
- ◆座いす 一万円
- ◆製図台 無料
- ◆学習机 一万円
- ◆回転いす 五千円
- ◆電気製品 ◆オーブン(餅つき機付き) 五千円
- ◆レコイドプレーヤー 千円
- ◆CDラジカセ 九千円
- ◆スピーカー 二個 千円
- ◆脱毛器(未使用) 三千円
- ◆クリンヒーター 無料
- ◆食器乾燥機 無料
- ◆扇風機 千円
- ◆字供用品 ◆車用チャイルドシート 二千円
- ◆五千円
- ◆二千円
- ◆ベビーベッド 無料
- ◆三千円
- ◆食卓用ベビーチェア 三千円
- ◆ベビーバス 二千円
- ◆ベビーカー 六千円
- ◆ベビラック(テーブル付)

◎次回掲載分の申し込み

譲りたい人は、品物の詳細を電話で申し込んで下さい。価格は一万円までです。六月二十日号に掲載します。▽申込期限：五月二十四日(木)

▽申込先：消費生活課消費生活係

花と緑

園芸の基礎 ②

肥料

草花や庭木が順調に生育するには、用土の養分だけでは、不十分なことがあります。そこで、肥料を施すことにより生育の促進を図ります。

肥料の三要素

植物の生育には、日光・水・炭酸ガス・酸素が必要ですが、それだけでは不十分です。

植物の組織は、窒素・リン酸・カリウム・カルシウムなどの無機質で構成されています。



同じキンギョソウでも 肥料が足りないもの 肥料が十分なもの

鉢植えなどの狭い容器で栽培する場合、これらの成分を施し、成育を促進させることが必要です。

▽窒素肥料：植物の細胞の主成分であるたんぱく質の合成に効果があり、根や茎葉の発育を促進します。

また、同化作用を盛んにし、ほかの養分の吸収も促進します。

一般的に用いられる化成肥料には、硫酸アンモニウム・尿素などがあります。有機質肥料としては、油かす・魚かす・鶏ふんなどがあり、微生物の働きで分解され、植物に吸収されます。

▽リン酸肥料：細胞づくりの材料で、たんぱく質などの有機成分の合成の補助的役割をします。

初期から吸収させることが大切で、元肥として用います。

化成肥料としては、過リン酸石灰・溶リン・硫酸カリウムなどがあります。有機質肥料としては、骨粉・鶏ふんが、リン酸

そのほかの肥料

▽カリウム：細胞の構造を維持する働きがあります。化成肥料としては、炭酸カリウム・苦土石灰などがあります。

▽マグネシウム：葉緑素の成分となる重要な働きを持っています。苦土石灰に多く含まれています。

▽詳細：公園緑地課緑化係

まつど文学散歩 ⑭

川崎 長太郎 「雨模様」

川崎長太郎(明治三十四年-昭和六十年)は、はじめ民衆詩派、アナーキズムに近づいた詩をつくり、次に小説に移りました。

その小説のほとんどは身辺に材料をとったもので、情痴生活を描いたものが多く、主な作品に、「路草」「裸木」「抹香町」などがあります。

「雨模様」は、別冊小説新潮昭和三十年七月号に掲載された私小説風の短編です。作者と思われる独身の五十代の作家・参六と、三十歳近いの二十七歳の女性・汐子との交流が描かれています。

参六が平塚や松戸の競輪場を徘徊し、松戸駅から北松戸の競輪場までの「たつぷり半里」の道を歩き、時間つぶしに段々畑のある北松戸の丘をひとまわりのことが書かれています。

翌日は、河岸をかえ、東京へ行って、上野から電車に乗換え、千葉縣松戸



昭和33年ごろの北松戸駅

間があり、彼はきびす返して、その近くの段々畑や柗の木の若葉など光る丘ひとまわりし、もとの街道へ降りて、畦に背の低い木の並ぶあたりを、樹につかまったりして近道し、聴て競輪場のベンキ臭い門をくぐった。

〔中略〕

最終十二レースの、京都府出身で、ダービー第一位の男が出る、その回まで棒杭のように突っ立っていた。王者が五着と負け、配当金二千三百圓ついて、レースは終わった。雨の方は一向止みそうもなく、畦に木の並ぶ田圃へ、いつか寒々とした春色が立ちこめていた。

(市立図書館)

5月26日(土)

常盤平団地30周年記念式典

「ふれあいの像・和」除幕式も

常盤平団地が昭和35年に入居を開始してから今年で30周年を迎えました。

団地自治会では関係団体の協力を得て、5月26日(土)に記念式典を行います。

同時に、地域住民が「和」の心を大切にするを願って建立される、「ふれあいの像・和」の除幕式も行われます。

地域社会の合い言葉となる標語の募集も行い、「ふれあいと対話が育てる常盤平」「思いやり福祉の心で街づくり」などの標語が決まりました。常盤平駅前ロータリーとけやき通りの2カ所に標語塔が設置されます。

▷詳細…常盤平団地自治会 ☎88-9367番



常盤平団地誕生のころ

常盤平団地は昭和30年末から5カ年計画で、日本住宅公団(現:住宅都市整備公団)により施工されました。当時としては日本一の規模の団地でした。

「常盤平」という地名も市民から公募したもので、昭和35年1月に広報まつど紙上で発表されています。現在の新京成線常盤平駅も当時は金ヶ作駅という名称でした。

第1次の入居は昭和35年4月で、4階建て中層住宅に440世帯が入居しています。

期日	時間	会場	内容
5/26(土)	午前11時	常盤平支所 正面玄関わき	「ふれあいの像・和」除幕式 ※市内在住の彫刻家・本田晶彦氏によるブロンズの親子像
	午前11時50分	常盤平市民センターホール	常盤平団地30周年記念式典



常盤平駅から見たけやき通り



入居時の様子(ともに昭和35年)

健康増進センター

ジャズ体操フェスティバル参加グループ募集

▷フェスティバル…10月20日(土) 午後1時30分、市民会館で

▷内容…健康づくりのためにやっている運動で、音楽などを使い、活動内容を舞台上で発表できるもの(リズム体操・ジャズダンス・エアロビクス・太極拳など)

▷費用…無料

▷定員…先着約25グループ

▷対象…運営委員会に参加でき、役割分担に協力できるグループ

▷運営委員会…6月21日(木)午後1時30分から健康増進センターで

▷申込み…5月21日(月)午前9時から、直接または電話で健康増進センター ☎65-5588番(水曜日の午後は休館)へ

健康づくり実践講座

「最新フィットネス事情」(女性とスポーツ)

▷日時…6月13日(水)午前10時～午後3時

▷会場…健康増進センター

▷内容…健康づくりとスポーツ教室の役割(講義)、女性スポーツ教室の体験(実技)

▷講師…順天堂大学助教授・武井正子氏

▷費用…無料

▷定員…先着80人

▷申込み…電話で健康増進センター ☎65-5588番へ

花の香りを楽しんだー日

緑と花のフェスティバル'90



人気を集めた植木・草花の即売

みどりの日の4月29日「緑と花のフェスティバル'90」が、運動公園で開催されました。

朝のうちの雨もあがり、さわやかな青空のもと、緑と花がいっぱいの会場は1万8千人もの人出でにぎわいました。

人気を集めたのは植木・草花の即売で、用意した品物がほとんど売り切れてしまい補充するほど。

樹木の名前をあてるゲームやお茶会も開かれ、家族連れなどがゴールデンウィークの1日を楽しんでいました。

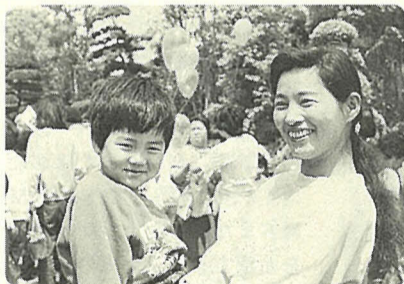

高柳 小笠原 桂子さん

俊輔くん(5歳)

花の好きな主人に連れられてきました。お天気もいっしょにお花もいっぱいでした。いつもは家の中でランなどを育てて楽しんでます。今日は、野菜の苗を買って帰ろうと思っています。

オートバイでオーストラリア一周

浅見 智子さん(小金原)



浅見智子さんは、オートバイで思いきり走ってみたいと、たったひとり去年3月横浜港を出発。およそ1年かけてオーストラリアを一周、約3万kmを走り抜き、4月11日に帰国しました。

けがや自然条件に苦しめられながらも、多くの人とのふれあいや、さまざまな体験を通して、ものの見方や考え方が大きく変わったそうです。

途中、松戸市の姉妹都市・ボックスヒル市にも立ち寄り、「勇気ある女性トモコ」と大歓迎を受けました。

あなたの健康

149

ほくろとガン

要注意 中年になったら

足の裏のほくろも、やはりガン年齢と関係があります。四十歳を過ぎて気がついたときは注意を要します。

その悪化の目安は、大きさは一〜二年で二倍近くになる、とくに最大径が7ミリを超えたとき。色は淡いものが濃くなったり色むらが出たりするとき。形は円形がくずれたり、表面が凹凸になり、硬くなって盛り上がった、ただだれて出血しやすくなったときなどです。

これらの変化は、定期的に観察する習慣を身につけていると、早期に発見できます。ほくろのガンは早期に治療を行えば決してこわい病気ではありません。少しでも変化をみつけたら、医師の診療を受けて下さい。

ガン化するほくろは足の裏のものも多く、全悪性黒色腫患者のうち、足の裏に発生したものが三十%近くを占めていることがわかっています。一般にも、足の裏のほくろがガンになりやすいことはだいたい知られてきました。

足の裏のほくろはよく観察を

よく観察を

ガン化するほくろは足の裏のものも多く、全悪性黒色腫患者のうち、足の裏に発生したものが三十%近くを占めていることがわかっています。一般にも、足の裏のほくろがガンになりやすいことはだいたい知られてきました。

このような知識自体はたい

(松戸市医師会)

音楽の広場(コーラス)

- 日時... 5月22日(火)午後1時30分~3時30分
会場... 市民会館音楽室
費用... 無料
詳細... 社会教育課市民文化係

初心者手品講習会

- 日時... 5月27日、6月3日・10日の各日曜日、午後1時~4時
会場... 婦人会館
費用... 3,000円(教材費3回分)
申込み... 電話で松戸奇術会・岩田☎62-2715番へ

春のさつき展

- 日時... 5月22日(火)~27日(日)、午前9時~午後5時
会場... 運動公園体育館
詳細... 松戸さつき会・渡辺☎62-1356番

つくしバザー

- 日時... 6月9日(土)午前10時~正午
会場... 県立松戸つくし養護学校(新京成五香駅東口下車徒歩12分、恩田第2病院斜め前)
※品物の提供などにご協力を
詳細... 県立つくし養護学校P・T・Aバザー実行委員会☎85-1632番(午前9時~午後3時)

春の陶芸1日教室

- 日時... 5月29日(火)~31日(木)、午前の部=9時30分~11時30分、午後の部=2時~4時(都合の良い日1回)
会場... 陶松(国保松戸市立病院裏)
費用... 500円(陶土・焼き代は別)
定員... 1回につき先着12人
申込み... 電話で縄文土器を作る会・小堀☎68-7726番へ

春の市民ハイキング

- 日時... 6月9日(土)午後11時松戸伊勢丹前広場集合、10日(日)午後7時帰着
場所... 北八ッ岳(渋ノ湯から高見石)
費用... 9,500円(バス代・保険料含む)
定員... 先着38人
申込み... 電話で松戸市山岳協会・高橋☎62-1800番へ

小学生バレーボール教室

- 日時... 6月9日~8月11日の各土曜日(全10回)、午後4時~6時
会場... 青少年会館
対象... 小学3~6年生の男女
定員... 先着30人
費用... 無料
申込み... 5月22日(火)午前9時から直接、スポーツ課(運動公園内・月曜日は除く☎63-9241番)へ

もよあしもの

箱根ハイキング

- 日時... 6月10日(日)午前6時30分、松戸駅西口デッキ集合
コース... 夕日の滝から金時山(徒歩約3時間40分)
費用... 交通費4,000円
対象... 16歳~35歳の人
持ち物... 雨具・弁当・水筒・シート
詳細... サークルゆうかり・岩沢☎84-7095番(夜間)

初級書道教室

- 日時... 6月7日から毎週木曜日(1年間)、午後1時~3時
会場... 市民会館
費用... 1カ月3,000円(半年分前納)
詳細... 松戸中国語学習会・赤坂☎41-9735番

おしらせ

- 市役所(66)1111 ●常盤支所(87)2131
小金支所(41)5101 ●小金原支所(44)4151
六実支所(85)0113 ●馬橋支所(45)2131
新松戸支所(43)5111 ●矢切支所(62)3181
東部支所(92)3061

女声合唱団瑞季定期演奏会

- 日時... 6月16日(土)午後5時30分開場、6時開演
会場... 市民会館ホール
費用... 500円(当日売りもあります)
内容... 合唱曲集「落葉松」、日本の童謡集など
詳細... 中川☎85-5488番

バドミントン教室

- 日時... 5月27日、6月3日の各日曜日、午前10時~正午
会場... 八ヶ崎小学校体育館
対象... 一般市民
費用... 無料
持ち物... 上履き
※ラケットのある人は持参して下さい。
申込み... 当日会場
詳細... 体育指導委員・中村☎43-6217番

グラウンドゴルフとターゲットバードゴルフ教室

- 日時... 6月3日(日)午前9時~正午
会場... 六実第二小学校校庭
対象... 一般市民
費用... 保険料100円
申込み... 当日会場
詳細... 体育指導委員・菊池☎87-1565番

愛の献血

Table with columns: 期日, 会場, 時間, 主催. 5/26(土) JR松戸駅東口 午前10時~11時30分と午後1時~4時 松戸市

詳細... 健康管理課業務係

全女性に捧げる愛の講演会

- 日時... 6月3日(日)午後2時~4時
会場... 新松戸市民センター
費用... 500円
内容... 女性のほほえみ一今、家庭に求められるもの
詳細... 倫理研究所東葛支所・長島☎63-6910番

大菊作り講習会

- 日時... 5月27日(日)午前9時~正午
会場... 市民会館料理教室
費用... 無料
講師... 全菊連技術指導員・生繁操氏
詳細... 松戸菊花会・醍醐☎89-3122番

松戸4Hクラブ野菜即売会

- 日時... 5月26日(土)午前9時~午後3時
会場... 松戸市農協五香支店前
詳細... 椿☎44-8150番

市民グラウンドゴルフ大会

- 日時... 6月10日(日)午前8時30分から受け付け、9時30分試合開始
会場... 金ヶ作公園グラウンド
費用... 無料(弁当持参)
申込み... 5月22日(火)午前9時~6月5日(火)午後5時の間に電話でスポーツ課☎63-9241番(運動公園内・月曜日は除く)へ

麻しん予防接種

麻しんの単独予防接種を実施します。従来実施していたMMR(麻しん・おたふくかぜ・風しん)については、希望接種となります。
対象... 生後12カ月~72カ月未満で、麻しんの予防接種を受けていない人
申し込みをする人... 麻しんの予防接種を受けていない人で、問診票(無料券)を持っていない人
申し込みなくよい人... 以前のMMRの間診票を持っている人で、麻しんの予防接種を受ける人は医療機関で差し替えて下さい。
※平成元年4月1日~5月31日生まれの人は、6月上旬に市から直接問診票を送ります。

MMRとおたふくかぜ予防接種(希望者のみ)

- 対象... 生後18カ月~72カ月未満の幼児
申し込みをする人... MMR=麻しん未接種者で、MMRの

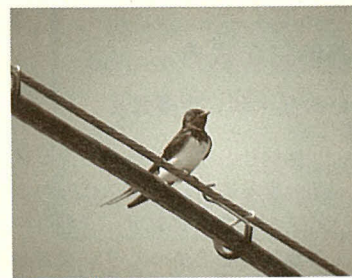

ツバメ

黒い上面に白い下面、額とのどが赤かつ色
全長 17cm
翼開長 32cm
見られる所... 市内全域

昔から益鳥として大事にされてきたが、えさ場や田畑が減るにつれ少なくなってきた。
空中を飛びながら虫を捕り、地面に降りるのは巣材にする土を取るときぐらいである。
4月ごろから渡ってきて、通常は2回ひなを育て、秋には集団で南の国へ帰っていく。

松戸の野鳥

小唄1日講習会

- 日時... 5月23日(水)午後7時~9時
会場... 市民会館204号室
費用... 無料
詳細... 松戸邦楽会・兵藤☎63-0214番

母親読書会

- 日時... 6月8日(金)午前10時~正午
会場... 柏中央公民館
内容... 講演「私と本とのかわり」野田市立南図書館長・井上光氏
詳細... 県教育庁東葛飾地方出張所・小沼☎61-2111内線216番

無料歯科検診・相談

- 日時... 6月2日(土)午後1時30分~3時
会場... 衛生会館
※駐車場はありません。
対象... 一般市民
詳細... 健康管理課保健計画係または松戸歯科医師会事務局 ☎68-3553番(月・水・金曜日の正午~午後4時)

家庭看護教室

Table with columns: 期日, 時間, 内容, 持参する物, 会場. Includes dates like 6/1, 8, 15, 22, 29, 7/3 and topics like 家庭看護の心構え, 妊婦・出産の心得, 高齢者の栄養と食事.

- 対象... 将来のために家庭看護を勉強したい人、家族にお年寄りや病人のいる人
定員... 先着30人
申込み... 5月25日(金)までに、往復ハガキに住所・氏名・電話番号・参加動機を記入し、〒271 松戸市小根本7 松戸保健所保健指導課家庭看護教室(☎61-2121番)へ

Application form for vaccination with fields for name, address, phone number, and child's birth date.

申し込み要領

詳細... 保健衛生課予防衛生係

救急医療体制 健康保険証を忘れずに!

- ◆夜間急病診療所(毎日)・午後8時~11時 衛生会館内 ☎68-3756番
◆待機病院(毎日)・午後5時~午前9時 テレホンサービス ☎66-0010番
◆緊急休日に在宅当直医・午前9時~午後5時 テレホンサービス ☎66-0010番
◆休日土曜日夜間歯科診療所・午後8時~11時 衛生会館内 ☎65-3430番