

お知らせ
 市役所は3日(火)まで休みます。
 緊急のご用は ☎66-1111番へ
 編集・発行=松戸市役所広報課 ☎(66)1111番



迎春

庭戸明・矢切の渡し

市議会議長

石井 正治



新年あけましておめでとうございます。輝かしい新春を迎えるに当たり、市議会を代表いたしまして、市民の皆様のご清福とご繁栄を心からお祈り申し上げます。一九八〇年代は「地方の時代」という標榜のもとにスタートいたしました。近時、地方自治をとりまく諸情勢は、対米輸出等経済摩擦問題をはじめとしまして、まことに厳しいものがございます。幸いに本市におきましては、内外の経済動向を的確に見極め、財源の有効かつ効率的な執行を図るため、積極的に計画行政を推進し、小児医療センター、消防局新庁舎をはじめ第二次総合五か年計画は終了し、懸案の諸事業が次々と完成されておりますことは、二案内のとおりでございます。先に申し上げましたとおり、地方自治体は厳しい状況下にございますが、このような時こそ、従前に倍し執行機関と力を合わせて、多様化する市民の皆様のご要望に答えるべきであろうと存じます。どうか、本年も市民の皆様のご田に信じますご支援、ご協力をお願い申し上げますと共に、皆様のご健康とご多幸を祈念いたしまして、年頭のご挨拶といたします。

市長

宮間 満寿雄



新年のごあいさつ

明けましておめでとうございます。市民の皆様には希望に満ちた爽やかな新春をお迎えのことと、お慶び申し上げます。昭和五十九年は、二十一世紀の未来を展望した「松戸市第三次総合五か年計画」のスタートの年であります。将来の松戸市のシンボルゾーンとなるであろう二十一世紀の森と広場の建設促進、松戸駅周辺を中心商業地整備、コミュニティ体育館の建設等々をはじめ、心のかき、活力ある生活都市実現のため、全力を傾注してまいります。また、治水問題の解消、市民福祉の向上、健康管理面の整備充実等市民生活に直接関係する諸事業について、引き続き努力してまいりたいと思っております。しかしながら、国・地方を問わず財政状況は極めて厳しく、これらの事業の推進は決して容易ではなく、その途は平坦ではありません。松戸を理想の地域社会とするため、私が先頭に立つて努力いたしますことは申すまでもございませんが、市民各位におかれましては、今後一層のご理解、ご協力を賜りますようお願い申し上げます。皆様のご健康とご多幸を祈念致しまして年頭のご挨拶と致します。



“21世紀の森と広場”建設予定の干駄畑地区

“心のかよう活力ある生活都市”をめざして

第三次総合五か年計画を策定

昭和五十九年度～六十二年年度に実施

- ♡ 市は、松戸市の計画行政を推進するため第
- ♡ 三回総合五か年計画(昭和五十九年度～六十
- ♡ 三年度)を策定いたしました。
- ♡ 今後五年間、本市の市政運営の基礎となる
- ♡ 重要な計画です。いま、昭和五十九年の新春
- ♡ を迎えるにあたり、計画の概要について特集
- ♡ しました。

長期構想で、二十一世紀の都市像

私たちと私たちの子孫が長く住む、この松戸市の将来都市像はどうあったらよいでしょうか。

昭和五十二年に、市民の参加を得て策定された「松戸市長期構想」は、二十一世紀における本市の理想的な都市像を「文化的で緑豊かな住みよい活気のある都市」として描き、その達成に向かつて取り組みべき課題と方法を明らかにしたものです。

計画の構成

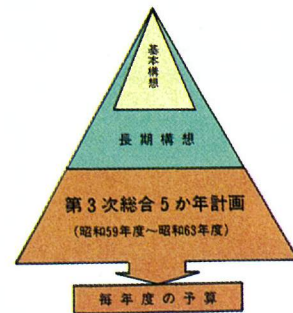

第二次総合五か年計画人口増によるひずみ是正を達成

そこで、この長期構想に描

このほど策定された第三次総合五か年計画は、第二次総合五か年計画の成果をふまえて、長期構想で描く理想の都市像へ大きく前進する計画です。心のかよう活力ある生活都市をメインテーマに基本目標に五本の柱を設定。きめ細かな施策を実現する予定で

理想の都市像へ前進めざす

第三回総合五か年計画は、主として人口急増にともなうさまざまなひずみの是正に重点が置かれました。

第三次総合五か年計画 事業と施策の概要

▼計画人口：将来に予測される人口は、さまざまな施策に影響します。本計画ではつぎの表のとおり人口増を見込みました。

年	計画人口 (各年10月1日)
昭和59年	424,000人
昭和60年	430,000人
昭和61年	436,000人
昭和62年	442,000人
昭和63年	448,000人

▼施策体系：「心のかよう活力ある生活都市」をめざすために、下表(A)にあげる五つの骨組みからなる体系に施策をまとめました。

▼主要な事業・施策
(1)市民福祉の確立：特別養護

第3次総合五か年計画策定経過(表B)

年月日	事項
昭和57年	4月14日 第3次総合五か年計画策定要綱
5月24日 ～6月20日	市民意識調査実施
7月5日 ～10日	施策・事業の内容各課ヒアリング(第1回)
9月1日 ～2日	施策・事業の内容ヒアリング(第2回)
11月1日 ～2日	施策・事業の市長報告(第1回)
12月3日	施策・事業の市長報告(第2回)
12月20日	松戸市市民意識調査報告書
昭和58年	2月18日 ～22日 第3次総合五か年計画素案
4月25日 ～26日	第3次総合五か年計画素案市長首定(第1回)
5月2日	第3次総合五か年計画素案市長首定(第2回)
5月5日 ～14日	広報まつどによる市民会議参加一般公開
6月3日	第3次総合五か年計画原案
6月20日	第3次総合五か年計画原案議会全員協議会
7月6日 ～30日	地区市民会議(10会場)開催
7月29日	市民各界会議開催
8月15日	地区及び市民各界会議意見、要望行議付議
8月31日	市民参加特別会議(第1回)
9月7日	市民参加特別会議(第2回)
9月27日	第3次総合五か年計画原案議会全員協議会
10月4日	第3次総合五か年計画確定

老人ホーム・障害者通所施設・地域保健センター・市立病院の整備等。

▼市民生活の確立：中心商業地としての、松戸駅西・東口周辺の整備充実、松戸駅西口地下駐車場、高架遊歩道、松戸駅構内自由通路等。

▼生活環境の確立：江戸川左岸流域下水道の到達による下水道の普及区域拡張と普及率向上、県への対応をふ

第三次総合五か年計画の策定にあたり、市民の意識、意見、要望をくみあげるため、市民一人一人を対象とした市民意識調査を実施したほか、公

第三次総合五か年計画 策定の経過

▼都市環境の確立：三十二世紀の森と広場建設事業の推進等。

▼交通安全の確保：約千五百、十三億円の補正(含む)

【施策体系】

心のかよう活力ある生活都市

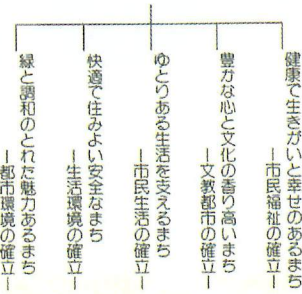

健康で生きがいと幸せのあるまち

市民福祉の確立

《高齢者福祉対策》

特別養護老人ホームの建設
：県に対し強力に建設方を要請するばかりでなく、市も設置を旨とし積極的に調査検討します。

軽費老人ホームの建設：千葉大学園芸学部農場移転跡地を予定し、国からの払い下げ後に設置するための準備を進めます。

老人世帯向け市営住宅の確保
：お年寄りが家庭環境の中で楽しく暮らしていただけるよう、市営住宅建設計画の中に確保します。

デイサービス事業：自宅で日常生活に介護を必要とするお年寄り（障害者の人も）のために、通所により入浴サービス、食事サービス、動作訓練など各種のサービスが受けられる施設の実現に努めます。

老人福祉施設への建設助成
：収容接納を必要とする高齢者のベッド数を確保するため、老人福祉施設を建設する法人に対し、積極的に助成をします。

生きがい対策：お年寄りが生きがいのある日々を送れるよう、老人クラブなどの充実をはかるほか、ゲートボールの普及状況により中央コートを設置を検討します。

《児童福祉対策》

児童施設の整備：保育需要が予想される地域の状況に即して、保育所の建設計画を進めます。一方、保育需要を他の諸状況をふまえ、既設保育所の年齢別定数などの見直しに努め、遊戯室の設置等整備します。

こどもの遊び場：毎年二十カ所を目標に、こどもの遊び場を整備します。

《母子・父子福祉対策》

母子向け市営住宅の確保：母子家庭の経済的負担を軽くし、精神的な安定を図るため、母子向け市営住宅の確保に努めます。

父子福祉対策：忘れられがちな父子家庭については、相談、指導などを強化していくとともに、助成制度の促進を図ります。

《障害者（児）福祉対策》

重度精神障害者収容更生施設の建設：市は障害者（児）福祉の方向として、「地域に生まれ、地域に育ち、地域を基盤に生活する」という姿を保障することを基本に施策を推進する方針です。その具体案として次の施設を整備します。

事業名	事業年度	定員	関係市
重度精神障害者収容更生施設	五十九～六十	五十人	松戸市、市川市、習志野市、津田沼市

精神障害者通所更生施設の建設：生活指導と作業指導を行うことを目的の通所更生施設を建設します。



ボランティアと楽しくダンスを踊っています（ふれあい広場で）

《福祉社会の形成》

ボランティア活動の推進：地域ぐるみの社会福祉活動を促進するため、ボランティアの育成指導、組織の充実を図っていきます。

ボランティアグループとの有機的活動を推進し、充実した福祉活動を展開するため、その拠点としての「社会福祉協議会」を充実強化します。

《地域医療の充実》

外来部門対策：特に混雑する市立病院外来部門については、強力に緩和対策を講じます。

臨床研究棟の建設：高度化する医療内容の一層の充実を図るため、附属看護専門学校と看護婦養護センターに「臨床研究棟」の建設に着手します。

事業名	事業年度	定員
精神障害者通所更生施設	五十九～六十	五十人

生活環境の改善：障害者が地域社会の一員として社会参加しやすいように、点字アロック、視覚障害用信号機など、環境条件の整備を図ります。

障害者向け住宅の確保：健康で文化的な生活が安定して営めるよう、市営住宅建設の中で障害者向け住宅を確保します。

《低所得者福祉対策》

生活の安定と自立：低所得者の自立対策として、各種貸付金制度を活用し、生活の安定と自立の助長を図っていきます。

生活保護世帯対策：生活保護世帯のほとんどは、病気のためやむを得ず保護を受けている状況なので、ケースワーカー、民生、児童委員、保健師などとの連携を図り、予防体制の充実を図るとともに、



一層の充実が予定されている市立病院



外来部門対策：特に混雑する市立病院外来部門については、強力に緩和対策を講じます。

臨床研究棟の建設：高度化する医療内容の一層の充実を図るため、附属看護専門学校と看護婦養護センターに「臨床研究棟」の建設に着手します。

保健活動の推進：母子保健事業を推進し、妊婦などへの各種相談、訪問指導、検診などを強化するとともに保健婦などに対する専門的研修を行って行きます。

成人病対策：成人病予防に対する市民の意識の高揚を図る一方、従来から行っている成人病検診（循環器、がん）の内容の充実を図り、健康の保持、増進していきます。

市民の健康づくり：市民の健康増進のため、健康増進思想の普及、健康づくり運動を推進していきます。

《予防保健の充実》

地域保健センターの設置：地域に密着した健康管理、増進を推進していきます。

《子防保健の充実》

附属看護専門学校などの建設：市立病院と市内医療機関との看護不足を解消するため、計画的に医療機器の整備充実を推進していきます。

写真でみる

第2次総合5か年計画の成果

- ♡ 第2次総合5か年計画は、昭和五十四年度から五十八年度にかけて実施している計画です。
- ♡ 各地域の施設づくりをはじめ、人口増にもなうさままなみずみのは正にとり組みました。
- ♡ この結果、市民の皆さんの協力により、計画の目標をほぼ達成しましたので、その成果の一部を写真でご覧下さい。



昭和56年4月 金ヶ作に生きがい福祉センターを開設。障害者と高齢者が仕事に取りくんでいます。



児童の健全な育成をはかるため、保育所を整備しました。市立二十四カ所、民間二十カ所（古ヶ崎型保育所）



市民の安全を守るため、ガードレールを設置しました。（岩瀬・中央公園付近）

豊かな心と文化の香り高いまち

文教都市の確立



児童館で読書会が行われる様子

〈市民文化〉

歴史的な魅力ある施設：二十世紀の森と広場の中に、造形彫刻、資料館等を包含した個性あふれる施設の建設を促進します。

〈スポーツ〉

「ジュニア」スポーツの建設：地域スポーツ活動の充実と市民相互のふれあいを図るため、市内体育館の建設に力を入れます。

事業名	事業年度	実施地区
「ジュニア」スポーツ	五十九年度	小松
「ジュニア」スポーツ	六十年年度	小松
「ジュニア」スポーツ	六十一年度	小松
「ジュニア」スポーツ	六十二年度	小松



和名ヶ谷・日枝神社の市指定無形文化財「獅子舞い」

事業名	事業年度	実施地区
市民センターの建設	五十九年度	小松
市民センターの建設	六十年年度	小松
市民センターの建設	六十一年度	小松
市民センターの建設	六十二年度	小松

〈生涯教育〉

長期教育構想：生涯を通じた知識と教養の深め、個性豊かな人材育成を図るため、市民の学習意欲に応えるため、社会教育、学校教育、家庭教育を総合的にとらえ、その機能の有機的連携を図っていく必要が有ります。このため、教育機関、団体、市民の衆知を求め、「長期教育構想」を策定します。

〈社会教育活動〉

講座や学級の充実：青少年に豊かな人間性を育むため、青年講座、青少年教室などの充実を図ります。成人対象では家庭教育学級、市民大学講座、専攻大学、学校公開講座、婦人大学、婦人職業講座を計画的に充実します。

事業名	事業年度	実施地区
市民センターの建設	五十九年度	小松
市民センターの建設	六十年年度	小松
市民センターの建設	六十一年度	小松
市民センターの建設	六十二年度	小松

事業名	事業年度	実施地区
市民センターの建設	五十九年度	小松
市民センターの建設	六十年年度	小松
市民センターの建設	六十一年度	小松
市民センターの建設	六十二年度	小松



ビデオを使って楽しい体育の授業(新松戸北小)

ゆとりある生活を支えるまち

市民生活の確立

〈魅力ある商業地の形成〉

松戸駅西口地下駐車場：中心商業地としての機能を充実するため、松戸駅西口広場に地下駐車場を建設します。

事業名	事業年度	実施地区
松戸駅西口地下駐車場	五十九年度	小松
松戸駅西口地下駐車場	六十年年度	小松
松戸駅西口地下駐車場	六十一年度	小松
松戸駅西口地下駐車場	六十二年度	小松

松戸駅西口地下駐車場の建設：中心商業地としての機能を充実するため、松戸駅西口広場に地下駐車場を建設します。

〈工業地域の環境整備〉

混雑解消と一層の東西交流をはかるため、松戸駅西口の高架歩道と関連施設を整備し、松戸駅西口自由通路を建設します。



優良品種へ改種をすすめる、観光ナシ園を築きます

〈農業の振興〉

農用地の保全：農用地の効率的な利用の促進、農業経営の改善と安定を図るため、農用地利用増進事業を推進します。

〈消費者対策〉

計量検査の強化：計量検査対象品の増加、検査技術の多様化に対応するため、計量検査室の機能を充実し、監視体制を強化して取り引きの適正化に努めます。



〈消費者対策〉

消費生活の安定：新鮮で安心な品を提供するため、公設地方卸売市場北部市場に食肉部を開設し、消費生活の安定に努めます。



計量検査強化の基地となる市役所内計量検査室



消防体制の中枢・消防局の庁舎を58年1月、完成させました。最新の通風施設が整備されています。



商業地の整備をはかる一環としてショッピングモールを建設しました。(松戸駅西口中通りショッピングモール)

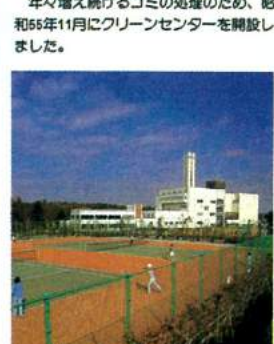

年々増え続けるゴミの処理のため、昭和58年11月にリサイクルセンターを開設しました。



昭和54年7月に六東支所、55年8月に馬橋支所、56年5月に新松戸支所、57年9月に矢切支所、58年12月に東郷支所を開設しました。(写真は矢切支所)



北千葉導水路の坂川放水路部分と松戸排水機場の工事が完成し、57年5月に通水しました。



商業の振興や、市民の足の確保のため、バス路線を新設しました。(松戸～三郷線のバス)

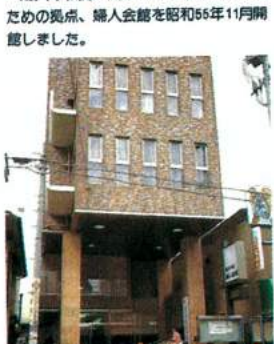

婦人の教養・文化・趣味などの集いのための拠点、婦人会館を昭和55年11月開設しました。



六実・新松戸・馬橋市民センターが開設され、市民センターは13カ所になりました。(写真は馬橋市民センター)

快適で住みよい安全なまち 生活環境の確立



市民くまのクワリーナーで、清掃する皆さん(小倉地区)

《住宅の整備》

市営住宅の建設：市営住宅の建設を進めます。また、既存の住宅については、計画的に改修整備を行います。

事業名	事業年度	施設概要
市営住宅の建設	五十九年度	三ヶ丘地区、北小金地区の市営住宅の建設
市営住宅の改修	六十二年度	市営住宅の改修

《上水道》

市営水道：市民に安全な水を安定供給していくために、第五期拡張事業を推進し、供給能力の増強をはかります。また、老朽管の改良を行います。

《下水道の整備》

下水道：江戸川左岸流下水道幹線工事の早期完成を要請します。流域下水道の到達に備え、順次計画区域内の汚水幹線と汚水枝線を整備します。特に受益者負担金を徴収した、受益者負担金を徴収した、強化します。

《雨水幹線》

雨水幹線：国庫補助の確保など財政調整を図り、計画的に整備を進めます。

《公害対策》

公害の防止：健康で快適な生活環境を確保するために、大気・悪臭・水質汚濁・騒音・振動に対し、規制・指導を強化します。



《環境衛生の向上》

処理施設の整備：六和クリンセンターの機能充実を図るとともに、周辺の環境整備を促進します。最終処分場の確保：新橋最終処分場の終了に備え、新橋に処分場を確保するよう努めます。環境美化：美しく住みよいまちとするため、分別収集事業の強化、清掃思想の普及に努めます。

《消防・防災体制の充実》

同時、「市民ぐるみでクワリーナー」運動を推進し、環境美化を進めます。

事業名	事業年度	施設概要
消防団の整備	五十九年度	消防団の整備
消防団の改修	六十二年度	消防団の改修



災害に備え総合防災訓練を実施していきます

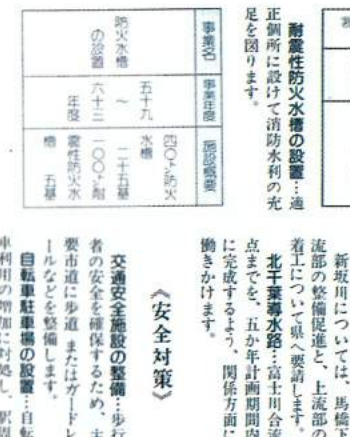

《安全対策》

交通安全施設の整備：歩行者の安全を確保するため、主要市道に歩道またはガードレールなどを整備します。自動車駐車場の整備：自動車利用の増加に対応し、駅周辺に計画的に自動車駐車場を設けていきます。

《河川の整備》

国分川分水路事業の推進：国分川分水路事業の推進により、洪水の被害を軽減するための、国分川分水路事業の早期完成を目指して進めます。

事業名	事業年度	施設概要
河川の整備	五十九年度	河川の整備
河川の改修	六十二年度	河川の改修

緑と調和のとれた魅力あるまち 都市環境の確立



常盤町のけやき通りは、市内でも有数の並木道

《都市公園》

二十一世紀の森と広場：市民の文化、レクリエーション、防災活動などの拠点として、緑の文化を推進します。

《都市緑地》

緑地の保全：自然環境をそのままに、緑地を保全するという見地から、まごも池周辺や江戸川左岸河川敷を市民の自然とのふれあいの場として緑地整備します。また、保護地区、保護樹木の指定により



林などの自然を守ります。道路の緑化：街路樹、主要道路を緑化し、市民に親しまれ、愛称で呼ばれる並木道の整備を促進します。

《道路・交通網》

バス路線：市民のバス需要



交通需要に対応し、都市計画道路を整備していきます(岩瀬～甲府新田線の工事)

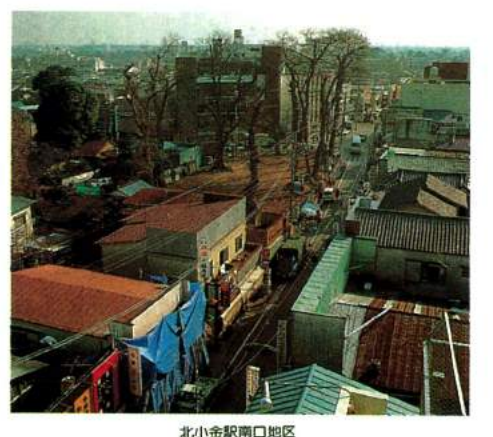

北小金駅南口地区

《既成市街地の整備》

また、河原地区についても、早急で着手してまいります。市街地再開発：新しい商業地の形成をはかるため、地域住民の合意を得て、北小金駅南口地区、六美駅周辺等の整備事業を推進します。旧名地番整備：未整理地区の一部に複雑な地番が残っているため、地元の合意を得て順次整備していきます。

《新市街地の整備》

土地地区整備事業：北小金駅南口地区第二期工事の進捗にあわせ、秋山地区、紙敷地区の土地地区整備事業を施行します。



児童公園、近隣公園、都市緑地を整備しました。(横須賀中央公園で)



歩行者の安全を守るため、歩道を設置しました。(松戸駅東口前の通りで)



突然の災害に備えるため、防災行政用無線局を設置しました。(市役所内の基地局)



魅力ある商店街をつくるための一助として街路灯を設置しました。(下矢切地区で)



駅周辺の放置自転車の解消をめざす、自転車駐車場を設置しました。(北松戸駅西口自転車駐車場で)



迅速な消防活動を行うため各地域に配置してきた消防署は54年5月に開設した六美消防署により7消防署になりました。



駅周辺の放置自転車の解消をめざす、自転車駐車場を設置しました。(北松戸駅西口自転車駐車場で)

気軽に利用して下さい あなたの市役所です

市役所庁舎（各支所）案内図

電話交換手が担当課におつなぎします
☎66-1111番(代表)



庁舎全景

オンライン稼働で
より便利に
昨年10月から市役所と各支所の
窓口がオンラインで結ばれました。
これにより、転入・転出の届け
出、住民票・戸籍・印鑑登録証明
の発行などが、どの窓口でも行
えるようになりました。

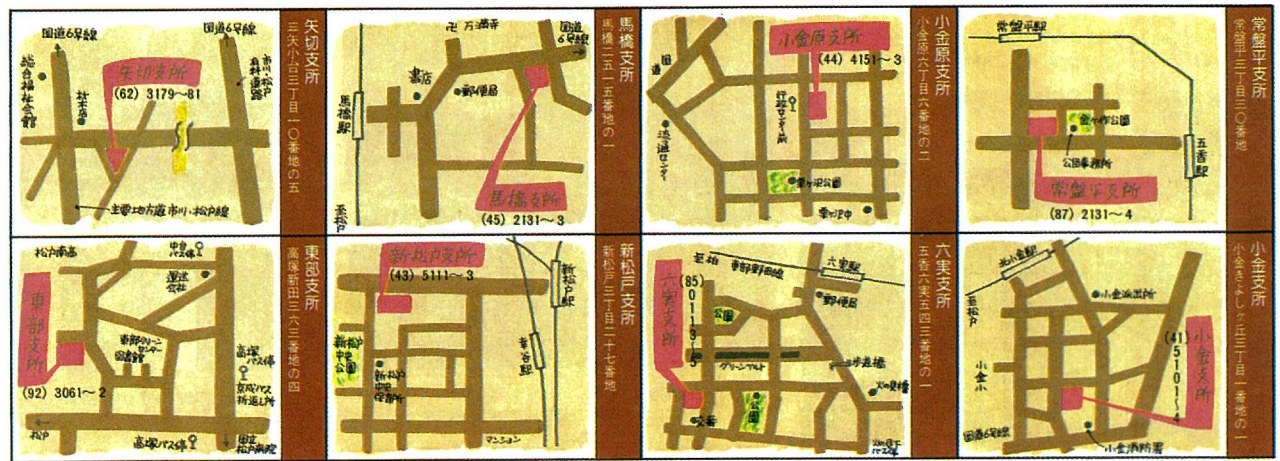
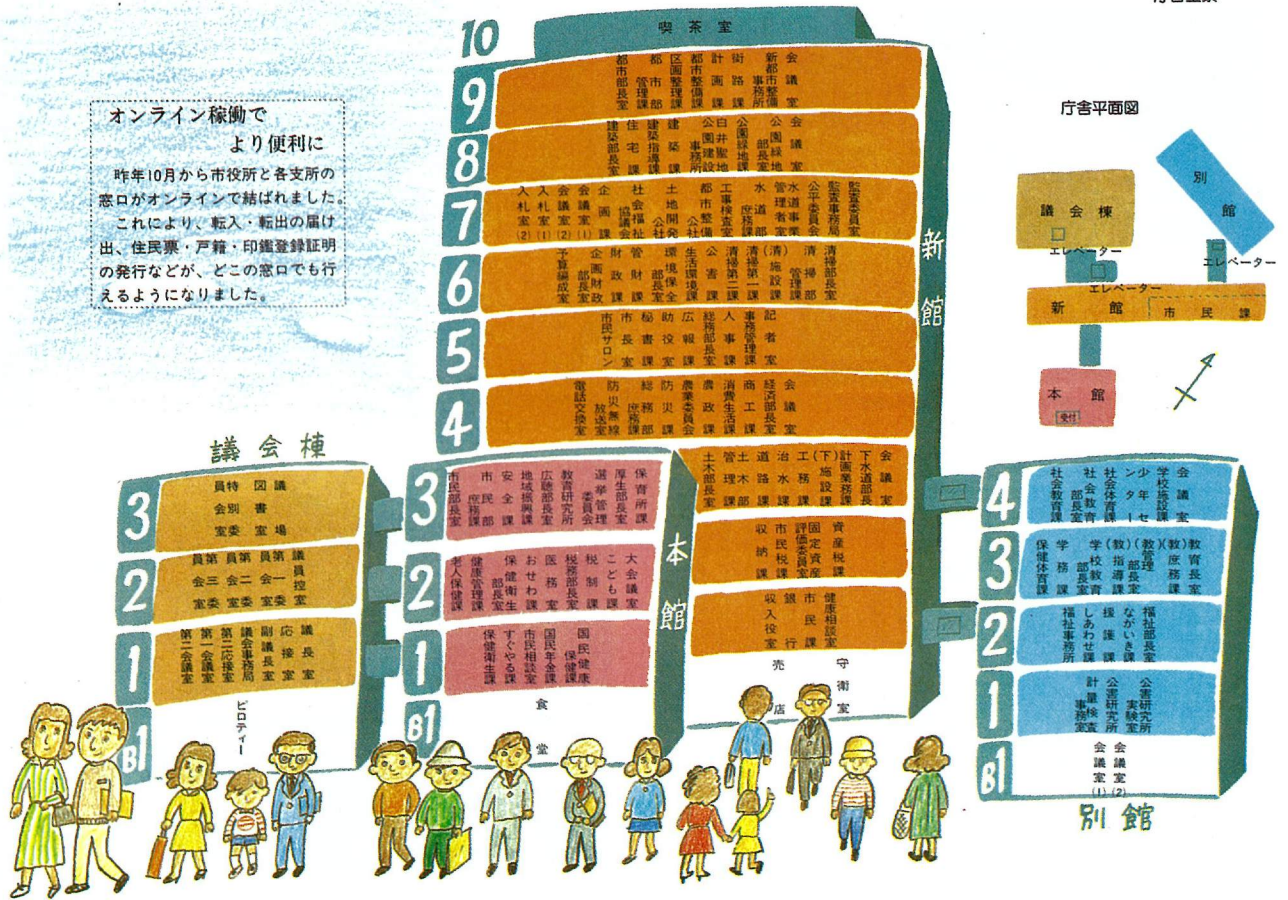

市のようす(1月1日現在)

■人口 420,047人 (+558) (は前月比)
 男 212,334人 (+247)
 女 207,713人 (+311)
 ■世帯 136,865世帯 (+99)

編集・発行=松戸市役所広報部広報課
 〒271 松戸市根本387番地の5 ☎(66)1111番

梅の咲く頃

(長谷山本土寺妙朗堂)

点描



安藤 育宏

(五番六実88-11)

点描会委員
 日本美術家連盟会員

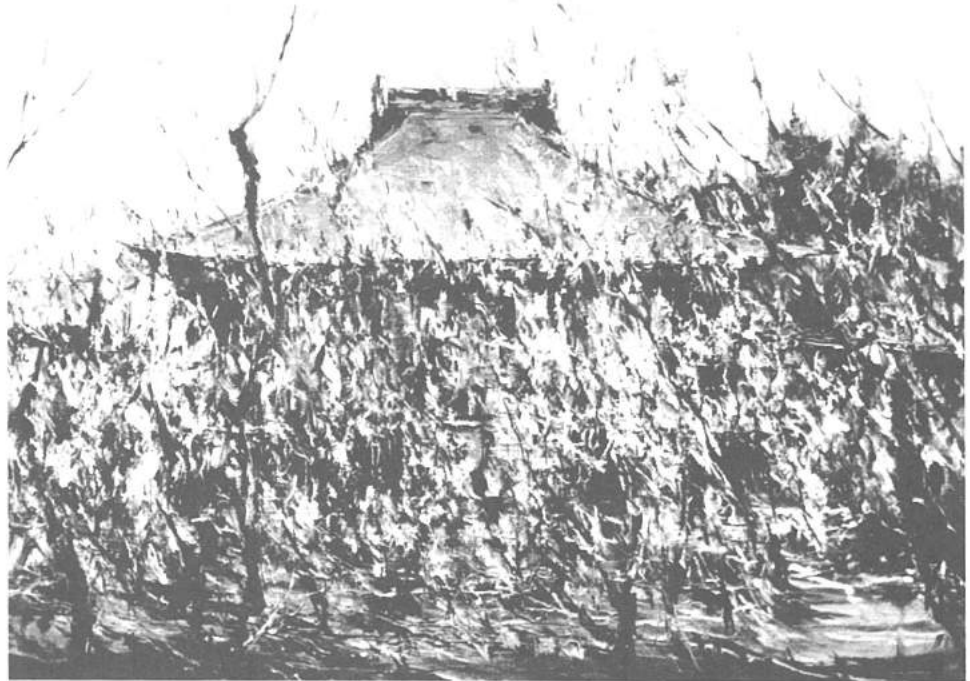

油絵F4号

梓目に

加けるや年の

梅椿 (藤原庵可長)

この季節になると、初詣、立春
 節分会の行事も終え、寂かなた
 ずまいをみせる山内には、梅や椿
 の花が、家業の始づくりの作者に、
 こよなく静寂な美しさを感じさせ
 るものだったのだろう。

今は梅も椿も山内には多くはな

いし、むしろ梅園花寺としての方
 が知られている。建立当時、百数
 十の末寺を抱え、広大な山容を誇
 ったとも伝えられているが、そ
 の昔日の面影もない。

ひっそりと春を告げる山内の妙
 朗堂前梅林は数本の古木を残すだ
 けだが、後植えの多くの梅が、早
 春の陽の中で美しく映えていた。

第3期一般ボランティア養成講座

市民生活の中にボランティアを

- ▶時間…午後1時30分～4時
- ▶会場…三和銀行松戸支店2階会議室
- ▶講師…(財)富士福祉事業団理事長、枝見静樹氏
- ▶定員…50人(先着順)
- ▶費用…無料
- ▶申込み…社会福祉協議会 ☎内線 425番

月 日	講 座 内 容
2月6日(月)	オリエンテーション ボランティアの心(結核、本質、特性)
〃 9日(木)	ボランティア活動の歴史と現状 (ヨーロッパ、日本)
〃 13日(月)	ボランティア活動の機能(意義と役割)
〃 17日(金)	コミュニティー、福祉のまちづくりへの参画
〃 21日(火)	市内社会福祉施設等見学
〃 23日(木)	まとめ、市民生活の中にボランティアを、事例発表等

※「市内社会福祉施設等見学」は午前10時～午後3時になります。

▼詳細:図書館 ☎51-115番

期 日	会 場	時 間
1月10日	明市民センター	午後3時～4時
1月15日	図書館本館	午後3時～4時
1月17日	馬橋市民センター	午後3時～4時
1月18日	図書館本館	午後3時～4時
1月19日	図書館本館	午後3時～4時
1月20日	五番市民センター	午後3時～4時
1月21日	古ヶ崎市民センター	午後3時～4時

(入場無料 三十九歳くらいが対象)

映画と形劇 おぼろけキヤザン

- 小・中学校造形展…二十五日まで
- 小・中学校書初め展…二十七日より三十一日まで
- 百景会水墨画展…一月一日～五日まで
- 明るい道学習字作品展…一月一日～五日まで

文化ホールギャラリー

1月
2月

市営住宅 空家入居者を募集

市営住宅の空家入居者の応募を住宅課で受け付けます。募集するのは第一種住宅が四地域、第二種住宅が四地域です。

▼入居資格：①市内に昭和五十八年二月十五日以前から



申し込みはお早めに。(写真は新松戸市営住宅)

住民登録を、現在も居住している人②市外居住者は、市内の同一事業所に昭和五十八年二月十五日以前から勤務している人③現に同居し、または同居しようとする親族(結婚者を含む)がある人を原則としますが、身者も応募出来ます(条件等詳細については募集案内書に記載)④外国人でなくても水住権を取得している人、および昭和二十年九月二日以前から日本に居住している人またはその後日本で出生した人およびその家族で今後日本に水住する人⑤年間総収入

等が下表(一)に該当する人
▼申込方法：地域指定を希望することが出来ます。
▼第一種住宅：①天神山②常盤平南部、小金原併存、小金原③横須賀、幸田、幸田第二、新松戸
▼第二種住宅：①天神山、相模台、胡鈴台の常盤平併存、常盤平南部②小金原、八ヶ崎③横須賀、幸田第二、新松戸

▼申込用紙配布：二月一日(水)～八日(水)まで住宅課各支所で配布
▼申込み：二月九日(木)～十五日(水)まで住宅課案内係六三九番で受け付け

昭和59年度 市立幼稚園児を再募集しています

▼再募集人員：中部小学校附属幼稚園約百三十人、小金小学校附属幼稚園約九十八人
※いずれも一年保育です。
▼入園資格：市内に住所を有する昭和五十九年四月一日から昭和五十四年四月一日までの間に生まれた幼児(土曜、日曜、祝日等を除く)毎日午後一時三十分～四時までは。
▼受付場所：各幼稚園。願書提出の際は、当該幼児の住民票一通と印鑑を持参して

昭和五十九年度 市立松戸高等学校の入学案内



明るい学校生活を

▼募集人員：全日制普通科第一学年、四百五十人
▼応募資格：中学校もしくはこれに準ずる学校を卒業した人、または今年三月卒業見込みの人。市内に住所に限り、ます。
▼出願手続き：次の書類を在籍出身中学校長を経由して提出して下さい。
(一)所定の入学願書
(二)志願者の住所、郵便番号、氏名を明記し、六十円切手をはった定形封筒(各合格通知用)
▼願書提出期間：二月一日(水)～二月三日(金)
(受付時間)二月一日、二日午前九時～午後四時三十分、三日午前九時～正午、なお郵送の場合も三日正午まで必着
▼志願変更受付：二月八日(水)～二月十日(金)、(受付時間)二月八、九日午前九時～午後四時三十分、(電話)一三二〇一番
▼入学許可候補者発表：三月七日(水)午前八時三十分、市立松戸高等学校に掲示(電話)一三二〇一番
▼詳細：市立松戸高等学校(0477-1320)一三二〇一番

▼再募集人員：中部小学校附属幼稚園約百三十人、小金小学校附属幼稚園約九十八人
▼入園資格：市内に住所を有する昭和五十九年四月一日から昭和五十四年四月一日までの間に生まれた幼児(土曜、日曜、祝日等を除く)毎日午後一時三十分～四時までは。
▼受付場所：各幼稚園。願書提出の際は、当該幼児の住民票一通と印鑑を持参して

▼募集人員：全日制普通科第一学年、四百五十人
▼応募資格：中学校もしくはこれに準ずる学校を卒業した人、または今年三月卒業見込みの人。市内に住所に限り、ます。
▼出願手続き：次の書類を在籍出身中学校長を経由して提出して下さい。
(一)所定の入学願書
(二)志願者の住所、郵便番号、氏名を明記し、六十円切手をはった定形封筒(各合格通知用)
▼願書提出期間：二月一日(水)～二月三日(金)
(受付時間)二月一日、二日午前九時～午後四時三十分、三日午前九時～正午、なお郵送の場合も三日正午まで必着
▼志願変更受付：二月八日(水)～二月十日(金)、(受付時間)二月八、九日午前九時～午後四時三十分、(電話)一三二〇一番
▼入学許可候補者発表：三月七日(水)午前八時三十分、市立松戸高等学校に掲示(電話)一三二〇一番
▼詳細：市立松戸高等学校(0477-1320)一三二〇一番

入居資格収入基準一覧表

表1 給与所得者1人の場合の早見表(申込み月前、過去1年間の総収入)

世帯員数	0人	1人	2人	3人	4人	5人	6人
最低収入	0円	0円	0円	0円	0円	0円	0円
最高収入	1,705,999	2,121,999	2,538,999	2,943,999	3,317,500	3,680,000	4,042,500

表2 専業主婦者1人の場合の早見表(申込み月前、過去1年間の必要経費控除後の額)

世帯員数	0人	1人	2人	3人	4人	5人	6人
最低収入	0円	0円	0円	0円	0円	0円	0円
最高収入	1,044,000	1,334,000	1,624,000	1,914,000	2,204,000	2,494,000	2,784,000

水道週間(6月1日～7日) ポスター・作文・標語の募集

▶テーマ…水の大切さ、水道の有効利用を訴えるもの
▶規格…ポスター=B3版(36cm×51cm) 作文=400字詰原稿用紙10枚以内、標語=官製ハガキ1枚に1点
▶対象…県内居住の小・中・高生および一般の人
▶締め切り…3月水日(必着)
※作品は未発表のものとし、学校・学年または職業・住所・氏名・年齢・電話番号を明記すること。学校・グループ単位の場合は名簿を添付して下さい。
▶申込み…〒280 千葉県長洲1-9-1 千葉県水道局管理企画課☎0472-23-4500番へ

春の大掃除

春の大掃除は、2月6日(月)から6月23日(土)まで行います。(日程は順次広報に掲載)
当日、市職員が各家庭をまわり床下や畳の下に発生しやすい、ノミやダニ等の退治に効果がある薬剤を床下に散布します。小鳥や金魚等の小動物を家の中で飼っている人は外に出しておいて下さい。

日	配布場所
2月6日	常盤平南側、常盤平西側
7日	常盤平南側、常盤平西側
8日	常盤平南側、常盤平西側
9日	常盤平南側、常盤平西側
10日	常盤平南側、常盤平西側
11日	常盤平南側、常盤平西側
12日	常盤平南側、常盤平西側
13日	常盤平南側、常盤平西側
14日	常盤平南側、常盤平西側
15日	常盤平南側、常盤平西側
16日	常盤平南側、常盤平西側
17日	常盤平南側、常盤平西側
18日	常盤平南側、常盤平西側
19日	常盤平南側、常盤平西側
20日	常盤平南側、常盤平西側
21日	常盤平南側、常盤平西側
22日	常盤平南側、常盤平西側
23日	常盤平南側、常盤平西側

※当日雨天の場合は延期し、改めて広報まつどに掲載します。
▶詳細…生活環境課☎内線381番

青少年の広場 「文学における人間性をさぐる」

日時：二月二十八日(土)午後一時三十分～三時(泊二日)午後三時三十分(泊二日)
会場：東葛山地方の家の家
内容：東葛山地方の家の家、文学の歴史、作家の紹介、参加者は事前に伊藤左千夫の『野菊の墓』を読んでおいて下さい。
対象：中学生以上の在学青少年、勤労青少年、青少年
▼申込み：一月二十四日(火)までに県立流山青年の家☎0477-1600二〇五番へ

公害防止施設資金等を利用している人へ

一利子補給交付申請受け付け中
市では、公害防止施設資金、住工混在地域工場移転資金(単独・集団)の利用者を対象に利子の一部を補給します。
▼受付日…1月25日まで
▼受付会場…公害課(新館6階)
▼申請用紙…公害課に用意してあります。
▼申請方法…利子補給交付申請書に関係書類を添付し提出して下さい。
▶詳細…公害課☎内線628番

違法駐車は止めよう

衆議院議員選挙終わる

市内投票率は五八・五六%

衆議院解散による総選挙が去る十二月十八日に執行されました。今回の選挙から公職選挙法の改正により公示期間が短縮され十五日間となり、師走選挙のせいか投票率は今一歩と云うところでした。

計	一六三、〇〇八人	当	社会 新村謙雄
投票率	五八・二五%		三五、七五八票
男	五八・八八%	自民	染谷 誠
女	五八・五六%		二二、五八〇票
候補者別得票数			(一三四、〇七二票)
共産	吉野幸子		四五区全体の得票数
	一七、六三四票		(選挙管理委員会)
①当日有権者			
男	一四〇、〇四五人	当	自民 友納武人
女	一三八、二九八人		四七、九六七票
計	二七八、三四三人	当	公明 もりた景一
②投票者数			二二、二九一票
男	八一、五八三人		(二四二、二九一票)
女	八一、四二五人		



閉票は運動公園体育館で行われました

市長の窓

市政懇話会や市民の皆さんの対話の場で、最近目立って多くなっている要望は、防災や安全に関する事柄です。

中でも安全に関しては、警察官の増員、派出所や交番の新設、パトロールの強化などの要望が多いのですが、残念ながらこれら事務は、制度上市長の権限に属していません。

派出所や交番を新設する場合、当然警察官の増員が前提となりますが、警察官の定員増は、国家予算により毎年政令で定められ、そ



警察署予定地

市は、母子家庭の自立をうながし、福祉の向上をはかるため、以前から行っていた入院医療費の助成を、昨年十月一日から通院医療費(歯科診療料を除く)まで拡大して行っています。

母子家庭医療費助成を 通院治療まで拡大

事前に手続きして下さい

対象家庭は事前に手続きが必要ですが、福祉の向上をはかるため、以前から行っていた入院医療費の助成を、昨年十月一日から通院医療費(歯科診療料を除く)まで拡大して行っています。

助成をうけるためには、医療機関に初診(月を越え継続の場合も含む)のとき、給付申請書(近隣の母子福祉推進員か福祉事務所へ交付)を持参し、受診することになります。

対象家庭は事前に手続きが必要ですが、福祉の向上をはかるため、以前から行っていた入院医療費の助成を、昨年十月一日から通院医療費(歯科診療料を除く)まで拡大して行っています。

助成をうけるためには、医療機関に初診(月を越え継続の場合も含む)のとき、給付申請書(近隣の母子福祉推進員か福祉事務所へ交付)を持参し、受診することになります。

児童扶養手当

資格があつて受給していない人は申請を

- ▼受給資格：離婚解消、死亡、生死不明、重度の障害等で父親に養育、監護されていない児童を養育している人
- ▼支給の制限：年金(障害福祉年金および老齢福祉年金を除く)、恩給など
- ▼申請手続き：①請求者および児童の戸籍簿本②世帯全員の住民票または登録簿
- ▼申請先：児童一人の場合、五百千円加算、三人目以降一人につき二千円加算
- ▼申請先：児童一人の場合、五百千円加算、三人目以降一人につき二千円加算
- ▼詳細：福祉事務所福祉係 内線五二六番

今春の小中学校入学者は 約一万四千五百人

約一万四千五百人

小学校に約七千人 中学校に約七千五百人

入学通知書は、一月下旬に各家庭に郵送する予定です。

今春四月小学校に入学者はお子さん(昭和五十二年四月二日から五十二年四月一日までの間に生まれた幼児)は、約七千人です。また、中学校に入学者のお子さん(昭和五十九年三月に小学校を卒業する児童)は、約一千八百名です。

松戸に二つ目の警察署

宮川満寿雄

警本部に陳情するのが恒例となっていました。ですから、私は「定期便」などと言われていたようですが、国の予算が大変厳しく、幸いにも要請が聞き入れ

安全を図るためには、市内にもう一つ警察署を設置することが必要と考え、かねがねお票に要請してきました。

な前進であると思います。敷地は、将来三つの警察署となっても差し支えないよう検討し、常盤平と小金原のは中間の都市計画管

線沿路に沿ったハナ崎字原新田というところを選定し、市の職員が買収交渉に当たりましたが、地主さん方の絶大な御理解と御協力を得て、約千五百坪、四千九百五十平方メートルの用地を確保することができました。

新警察署は間もなく着工し、昭和六十三年の三月頃竣工の予定です。今後、交番や派出所の増設について努力してまいります。

多くの良い歯科医を育成するための体へのご理解をお願いします。遺体の献体にご協力下さい。

▶期間…1月21日(土)～2月3日(金)
▶観覧場所…県庁都市計画課、市役所都市計画課
▶詳細…都市計画課内線488番

視聴覚ライブラリー お貸しします

昭和58年度購入の16mmフィルムは次のとおりです。ご利用下さい。
▶社会教育編…こむぎいろの天使、先生と10人の子どもたち、校内暴力、スペースシャトル、たぬきのある町、親たちのスクラム、親と子が信じあうとき、ほめて育てる
▶児童劇…まんが編…手品師、月の時の狼、きつねの窓、三太子ネコ、さるむこどん、はなたれこそうさま、はくは子象の消防隊、相ベオムラサキ
▶申込み…社会教育課内線464番

県老人大学校生募集

(東葛飾学園浅間台校舎)
▶資格…市内在住の60歳以上の人
▶募集人員…総合福祉科=70人、生活科学科=30人、園芸科=50人
▶入学金・授業料…無料(ただし実習の材料費等については自己負担)
▶願書配布…2月20日(月)まで
▶申込み…東葛飾支庁社会福祉課および市役所なかいき課、各老人福祉センターに備え付けの入学者願書を県老人大学校事務局(千葉県市川市町666-2)へ郵送
▶詳細…東葛飾支庁社会福祉課 61-2111内線156番

水道モニターを募集

▶内容…懇話会、施設見学会等への参加(各1回程度)、アンケートの回答など
▶謝礼…年1万円(予定)、懇話会等への参加には旅費を別途支給
▶任期…4月～昭和60年3月
▶定員…50人(応募多数は抽選)
▶対象…県営水道を使っている家庭の20歳以上の主婦
▶申込み…2月末日(当日消印有効)までに往復ハガキに水道について考えていること(約200字)・住所・氏名・年齢・職業・電話番号を記入し〒280千葉市長洲1-9-1千葉県水道局管理部企画課☎0472-23-4500番へ

1月26日は文化財防火デー

1月26日は、法隆寺金堂壁画が焼損した日です。国民的財産を火災や震災等の災害から守るために文化財防火デーとして定められました。消防局では次の行事を行います。
▶日時…1月26日午後1時30分～3時
▶場所…万寿寺
▶内容…消火訓練ほか
▶詳細…消防局予防課☎63-1111番

たばこは市内で 買いましょう

篤志献体にご協力を!!

多くの良い歯科医を育成するための体へのご理解をお願いします。遺体の献体にご協力下さい。

きれいな街と安全な通りに

放置防止と附置義務の条例を制定

駅周辺に あふれる自転車

自転車は、以前から手軽な交通手段として、日常生活の場で利用されてきたが、特に昭和四十年後半からは、通勤・通学・買い物等のための利用が著しく増加した。本市には、国鉄・私鉄併せ

て十六駅あり、この駅周辺等には、無秩序で大量の自転車放置現象が現れており、昭和四十八年当時約五千三百台あった放置自転車が、現在約一万五千台と三倍近くに増えています。

自転車駐車場の 三十九カ所

市は、放置自転車をなくすために放置防止と附置義務の二条例を制定しました。

この条例は四月一日から実施される予定ですが、この良好な効果をあげるには、市民の皆さんの深い理解と協力がなくてはなりません。また、駐車用地にも限りがありますので、駅周辺の一帯で自転車を利用して駅周辺に来る人は、歩みよびにお願いします。

歩道道に大量にあふれている状況は、市民の交通や防災上の支障となるばかりでなく、良好な都市環境をも破壊するものです。

市は、このような放置自転車に対処するため、市内二十二カ所、約一万八千五百台収容可能な自転車駐車場を整備してまいりました。

本年度も、松戸駅西公園地下駐車場を含め四カ所の整備を進めています。これが、放置の解消に努める必要があり

完成すれば、既設の駐車場と併せて三十六カ所、約二万三千五百台の自転車を収容できるようになります。

依然として放置自転車が増加する傾向にあるので、今後駐車場の整備等によって、放置の解消に努める必要があり

りです。そこで昨年七月に、自転車の放置を解消し、良好な都市環境の確保と市民生活の安

るために制定したのです。駅周辺道路その他公共の場所において自転車の放置が著しい場合または放置のおそれがある場合は、市長は放置禁止区域を指定することができ、その区域内での自転車の放置を禁止されます。

また、駐車用地にも限りがありますので、駅周辺の一帯で自転車を利用して駅周辺に来る人は、歩みよびにお願いします。

放置自転車は市が移送・保管

松戸市自転車の放置防止に関する条例

この条例は、公共の場での自転車の放置を防止することによって、良好な都市環境の確保と市民生活の安全を

場を設置するよう努めることが義務付けられます。

また、駐車用地にも限りがありますので、駅周辺の一帯で自転車を利用して駅周辺に来る人は、歩みよびにお願いします。

4月 実施へ 放置自転車をなくそう!



放置自転車は交通の妨げになっています(松戸駅西口)

この条例は、公共の場での自転車の放置を防止することによって、良好な都市環境の確保と市民生活の安全を

場を設置するよう努めることが義務付けられます。

大型店などに駐車場設置を義務付け

松戸市自転車駐車場附置義務条例

この条例は、自転車の安全利用の促進及び自転車駐車場の整備に関する法律に基づき、商業地域、近隣商業地域内に百貨店・スーパー

るために制定したのです。駅周辺道路その他公共の場所において自転車の放置が著しい場合または放置のおそれがある場合は、市長は放置禁止区域を指定することができ、その区域内での自転車の放置を禁止されます。

また、駐車用地にも限りがありますので、駅周辺の一帯で自転車を利用して駅周辺に来る人は、歩みよびにお願いします。



鈴木 葉子 大森 茂子

この条例は、自転車の安全利用の促進及び自転車駐車場の整備に関する法律に基づき、商業地域、近隣商業地域内に百貨店・スーパー

るために制定したのです。駅周辺道路その他公共の場所において自転車の放置が著しい場合または放置のおそれがある場合は、市長は放置禁止区域を指定することができ、その区域内での自転車の放置を禁止されます。



松戸駅周辺放置禁止区域

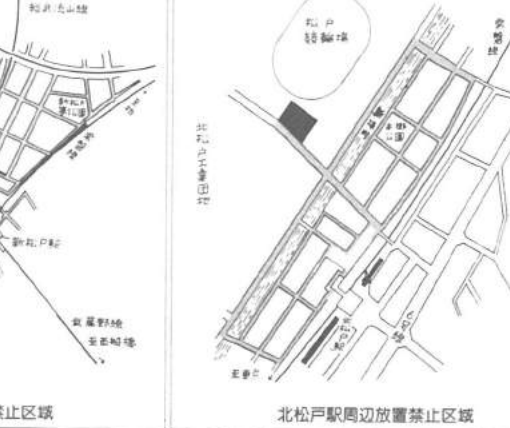

北松戸駅周辺放置禁止区域

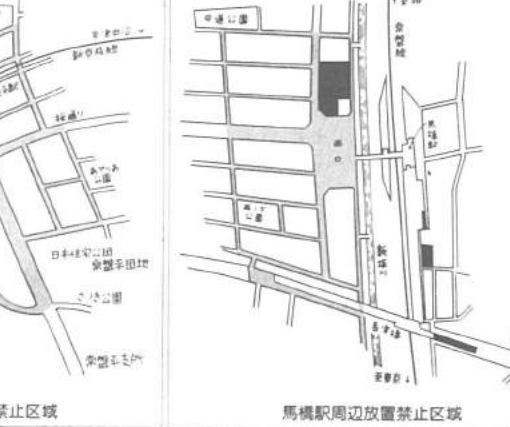

馬橋駅周辺放置禁止区域

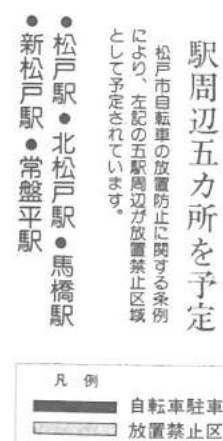

新松戸駅周辺放置禁止区域



常盤平駅周辺放置禁止区域



常盤平駅周辺放置禁止区域

納め忘れてはいませんか? 早めに納入をお願いします。手数料・保険料・各種税

固定資産税 償却資産の申告期限は1月31日

民生活委員を委嘱

民生委員を委嘱

民生委員を委嘱

民生委員を委嘱



市書道展出品案内

- ▶搬入日時…2月18日(土)午後1時～6時
- ▶搬入場所…文化ホール
- ▶部門…①漢字②かな③近代詩文④てん胡刻字⑤墨象その他の部門
- ▶規格…各部門とも小画仙紙、半折以内で表装(仮巻等は不可)をし、額装のものはひもを付けること。作品は未発表のものとし、各自1点とする。
- ▶対象…市内在住・在勤・在学者で16歳以上の人
- ▶詳細…社会教育課☎内線464番

立ちびなづくり講習

- ▶日時…1月26日(木)、2月2日(木)、午後1時～4時
- ▶会場…常盤平市民センター
- ▶費用…材料費5000円
- ▶定員…25人
- ▶申込み…吉川☎87-1677番へ

身体障害者雇用促進 集団面接会

- ▶日時…2月22日(水)午後1時～3時
- ▶会場…東葛飾合同庁舎6階
- ▶詳細…松戸公共職業安定所☎62-6106番



エアロビクスダンス教室

- ▶日時…2月1日～3月7日まで 毎週水曜日、計6回。午前10時～11時30分まで
- ▶会場…健康増進センター(屋内指導室)
- ▶対象…市内在住・在勤の人で健康増進センターの医学検査を1年以内に受診した人(検査を受けていない人、検査後1年以上の人は検査を受けて下さい)。医学検査の結果教室に参加できない場合もあります。
- ▶費用…屋内指導室使用料、毎回300円
- ▶定員…80人(先着順)
- ▶申込み…1月21日(土)午前9時から来所または電話で総合福祉会館内健康増進センター☎68-1241～3番へ

家庭婦人バレーボール大会

- ▶日時…2月26日(日)、3月4日(日)、午前8時30分
- ▶会場…運動公園体育館
- ▶対象…家庭婦人バレーボール連盟登録チーム
- ▶代表者会議…2月10日(金)午後2時。武道館会議室
- ▶申込み…1月31日までに直接又は郵送で運動公園内事務所、〒271松戸市上本郷4434番
- ▶詳細…商部☎41-5478番

市民講座

- 「私の作品をめぐる」
- ▶日時…2月1日(水)午後1時～3時
- ▶会場…労働会館ホール
- ▶講師…児童文学者・宮川ひろ氏
- ▶定員…70人
- ▶申込み…市立図書館☎65-5115番へ

学習会「障害児 保育を考える」

- ▶日時…1月21日(土)午後2時30分～4時30分
- ▶会場…総合市民センター
- ▶内容…発達に遅れのある子の幼児期の指導
- ▶詳細…金田☎84-4006番

母親のための講座

サークル・オブ・マザー

- | 期日 | 会場 | 時間 |
|----------|----------|---------|
| 1月26日(木) | 健康増進センター | 午後1時～3時 |
| 2月2日(木) | 健康増進センター | 午後1時～3時 |
| 2月9日(木) | 健康増進センター | 午後1時～3時 |
| 2月16日(木) | 健康増進センター | 午後1時～3時 |
| 2月23日(木) | 健康増進センター | 午後1時～3時 |
| 2月30日(木) | 健康増進センター | 午後1時～3時 |
- ▶テーマ…夫婦のシェアアップ
 - ▶詳細…長島☎63-6910番

親子映画上映会

- 「こんにちはハーネス」
- 視聴障害者の問題にスポットをあて、生きるすばらしさを描いた感動的ドラマです。
- ▶期日…2月5日(日)
- ▶会場…市民会館ホール
- ▶開始時間…午前10時、正午、午後2時、4時、6時。上映時間は1時間30分
- ▶入場料…前売り500円、当日700円
- ▶詳細…小倉☎86-4573番

母子・寡婦家庭対象 和裁講習会

- ▶期日…2月5日～3月25日の毎週日曜日
- ▶時間…午前9時30分～午後4時30分(3月4日からは午後5時まで)
- ▶会場…総合福祉会館内母子福祉センター
- ▶内容…女物ゆかた、ワール着物
- ▶費用…材料費実費
- ▶持ち物…裁縫道具一式、筆記具
- ▶申込み…1月31日までに電話で総合福祉会館内母子福祉センター☎68-1241番へ

松戸中央ライオンズクラブ チャリティーコンサート

- ▶日時…2月4日(土)午後5時30分開演、午後6時開演
- ▶会場…市民会館ホール
- ▶入場料…700円
- ▶内容…(第一部)スツペ:「詩人と農夫」外、(第二部)映画音楽とセミクラシック
- ▶詳細…松戸中央ライオンズクラブ☎85-0163番

野鳥観察会

- ▶日時…1月22日(日)午前8時30分新京成常盤平駅北口集合、現地11時30分散
- ▶場所…千駄堀
- ▶内容…冬鳥全般
- ▶用意するもの…筆記具、観察用具、防寒具
- ▶申込み…当日集合場所
- ▶詳細…公園緑地課☎内線291番

音楽の広場

- あなたも一緒に コーラスを
- ▶日時…1月24日(火)午後1時30分～3時30分
- ▶会場…市民会館音楽室
- ▶詳細…社会教育課☎内線464番

お知らせ

- 市役所(66)1111 ●常盤平支所(87)2131
- 小金支所(41)5101 ●小金原支所(44)4151
- 六実支所(85)0113 ●馬橋支所(45)2131
- 新松戸支所(43)5111 ●矢切支所(62)3181
- 東部支所(92)3061

雪に親しむ会 (スキーバス)

- ▶期日…2月9日(木)午後10時発～12日(日)午後10時着
- ▶会場…蔵王温泉スキー場
- ▶定員…40人(先着順)
- ▶費用…28,000円
- ▶講習…初級・中級・上級 ※最終日、希望者には級別テスト
- ▶申込み…高橋☎67-3467番

市民水泳教室

- ▶期日…2月7・9・14・16・21・23・28日、3月1・6・8日(10日間)
- ▶時間…午前9時～11時
- ▶会場…クリーンセンター内温水プール
- ▶対象…市内在住の一般男女初心者
- ▶定員…40人(多数の場合抽選)
- ▶費用…傷害保険料1人380円
- ▶申込み…ハガキ申し込み[1月22日(日)消印有効]住所・氏名・年齢・職業・電話番号を記入し、〒270 松戸市高柳新田37番地、クリーンセンター内温水プール(あて)希望者のみ1月27日(金)までに連絡
- ▶詳細…クリーンセンター温水プール☎85-7100番

アーチェリー教室

- ▶期日…2月5・11・12・19・26日、3月4・11・18・20・25日(10日間)
- ▶時間…午後1時～3時
- ▶会場…運動公園武道館
- ▶対象…市内在住・在勤・在学者(18歳以上)
- ▶定員…30人
- ▶費用…傷害保険料1人380円
- ▶申込み…1月21日(土)午前8時30分から社会体育課窓口受付
- ▶詳細…社会体育課☎内線593番

国鉄 北松戸駅

〈設置年月日〉
昭和44年10月14日
〈1日の乗降客数〉
20,000人

〈駅員〉
18人

昭和27年5月5日仮駅(輪船開催日のみ)として開業。当時、駅からはどのかな田圃が眺められましたが、今は工場などが建ち並び、その風景を見ることができません。近くには、上本郷七不思議の一つ、「二つ井戸」があります。



食生活教室 みんなで楽しく料理してみませんか?

期日	会場	時間	内容	定員
1月27日(日)	市役所	午前10時～午後3時	おせち料理作り	25人
2月3日(土)	市役所	午前10時～午後3時	おせち料理作り	25人
2月10日(土)	市役所	午前10時～午後3時	おせち料理作り	25人
2月17日(土)	市役所	午前10時～午後3時	おせち料理作り	25人
2月24日(土)	市役所	午前10時～午後3時	おせち料理作り	25人

- ▶費用…材料費300円
- ▶申込み…健康管理課内線412番へ

愛の献血

期日	会場	時間
1月27日(日)	市役所	午前9時～午後3時30分
2月3日(土)	市役所	午前9時～午後3時30分
2月10日(土)	市役所	午前9時～午後3時30分

- ▶詳細…健康管理課☎内線412番

秋田県人会結成会

- 秋田県人会結成会を1月22日(日)に行いますので皆さんの参加をお待ちしています。
- ▶詳細…新山☎88-1408番



市立病院職員

- ▶職種…助産婦、看護婦、准看護婦(パートも可)
- ▶年齢…35歳まで(現在、市内の医療機関に勤務している人はご遠慮ください)
- ▶詳細…市立病院庶務課人事係☎63-2171内線562番

看護学生(進学コース)

- ▶願書受付…2月3日まで
- ▶試験期日…2月15日(水)～16日(木)
- ▶募集人員…20人
- ▶受験資格…○高等学校衛生看護科を卒業した准看護婦○高等学校を卒業している准看護婦○准看護婦免許を得た後3年以上准看護婦として業務に従事した人
- ▶詳細…市立病院附属看護学校☎63-2171内線274番

市立保育所臨時保母

- ▶職種…代替保母
- ▶資格…保母有資格者
- ▶登録制…申し込みにより、名簿登録住所の近くの保育所に必要が生じた時に働いていただきます。
- ▶詳細…保育所課☎内線427番

民間保育所保母等

- ▶職種…調理員
- ▶資格…満35歳まで
- ▶申込み…履歴書持参または郵送で〒271 松戸市松台610番地の1松戸保育園内松戸市保育協会☎62-5536番へ

通訳ボランティア

- 外国語が堪能で、時間的に余裕があり、ボランティアとして通訳をしていただける人を募集。
- ▶申込み…社会福祉協議会☎内線425番

女子職業訓練生

科目	資格	人員
第一技能科	中高以上(自込み含む)	30人
第二技能科	高卒以上(自込み含む)	
一般事務科	昭和55年3月以前就職者	若干名
販売経理科		

- ▶募集期間…1月31日まで
- ▶選考日…2月6日・7日
- ▶詳細…県立千葉高等技術専門学校☎0472-32-7633番

休日医療体制 健康保険証を忘れずに!

- ◆緊急休日在宅当直 ☎午前9時～午後5時 テレフォンサービス☎66-0010番
- ◆休日歯科診療所・午前9時～正午 衛生会館内☎68-3563番
- ◆休日・土曜日夜間急病診療所・午後8時～11時 衛生会館内☎68-3756番

市のようす(1月1日現在)

■人口	420,047人	(+558)	(前月比)
男	212,334人	(+247)	
女	207,713人	(+311)	
■世帯	136,865世帯	(+99)	

編集・発行＝松戸市役所広報課
〒271 松戸市根本387番地の5 ☎(66)1111番



「ヨシ、トバッ」と声をかけるやいなや、アルトウ(オス四歳のセバード)は、間髪を入れず、障害物を乗り越えて目的の場所へ。乗りつく積雪の中、警察犬訓練士・遠藤さんは、歩行、嗅覚、障害物などの訓練指導をしています。

二十五年の訓練士経験で、犬の目、姿を見ただけで、性格がピンとわかるそうです。「人間と同じですよ、わがままな犬もいれば、臨機な犬もいます」。

優秀な警察犬に育てる

秋山 遠藤喜男さん

人と犬との気持ちのギャップとなつてこそ指導ができ、けつして暴力を振るわないそうです。真からの動物好きな彼を、犬のほうがよく知っているみたいです。

姿を見せた時や、ほんの少しの声でもすれば、大きな体を丸くして主人を呼びます。

主人に対して犬は忠義を重んじるとよく言われます。犬を愛し、犬に愛され、犬の犬に囲まれた生活を夢みながら、日々指導をしています。

犬に情熱を傾ける訓練士

文化ホールギャラリー

2月

子ども県展松戸地区展：二月八日～十四日

(文化ホール 607-七八一〇番)

映画と形劇おはなしまやばん

(入場無料 三～九歳くらいが対象)

期日	会場	時間
一月十八日	図書館本館	午後三時～三時三十分
〃 九日	新松戸市民センター	午後三時～四時
〃 十日	新松戸市民センター	午後三時～四時
〃 十五日	図書館本館	午後二時～三時三十分

▼詳細：市立図書館 69-151-15番

母親読書会

▼日時：二月九日(木)・二月八日(木)、午前九時三十分～正午

▼会場：二月九日：市民会館、二月八日：婦人会館

▼定員：三十人(先着順)

▼内容：夏目漱石「彼岸過迄」「行人」

▼申込み：山田 ☎69-10607番

松戸史談会

～隅田川七福神めぐり～

▼日時：二月十二日(日)午前十時松戸駅西口交番前集合(雨天の時は十九日(日))

▼行先：隅田川七福神、梅若家、隅田川水神、子育て蔵

▼参加費：一人三百円(交通費実費、昼食持参)

▼申込み：当日集合場所へ

▼詳細：青木 ☎69-12702番

親子映画会

▼日時：二月十九日(日)午後一時三十分

▼会場：総合福祉会館内、矢切公民館四階ホール

▼内容：①野ばらへ出演：ウィーン少年合唱団 ②パンダ物語

▼定員：百五十人(先着順)

▼費用：入場無料

▼詳細：矢切公民館 ☎69-12422番

新松戸郷土資料館公開講座

“生活と水”

▼日時：二月十一日(土)午後二時

▼会場：新松戸市民センター

▼講師：橋本憲實氏(ルポライター)

▼費用：入場無料

▼詳細：大井 ☎44-1909番

＝ 床下に薬剤を散布 ＝

大掃除に伴う床下の薬剤散布を6月23日までの予定で行います(日程は順次広報まつどに掲載します)。

薬剤散布日程表

Table with columns: 期日 (Date), 散布地区 (Dispersion Area). Rows include dates from 2月17日 to 2月28日 and corresponding areas like 五香車, 五香北丘第1, etc.

▶詳細…生活環境課内線 381番

児童手当2月期分支払われます 受け取りは2月10日から

児童手当(特別給付を含む)十八歳未満の児童を三人以上養育している人に支給(2月期分)十月(一月)を支払います。



いま、ミルクあげてるの

父兄家庭の皆さんへ 児童手当の支給は、受給者の指定した銀行等の普通預金口座に振り込みます。

フォトニュース



翔べ若人!! 千六百六十八人の成人を祝う 委大(日)を迎え、市主催の成人式が先日の十五日(土)八時半、八人の若人を祝って、市民会館で行われました。



きれいにかけているから

昭和58年火災白書

— 松戸市消防局 —

昭和58年中、市内の火災は191件で、2日に1件の割合で発生し火災1件あたりの損害額は約266万円となっています。

- 火災件数...191件
建物火災...128件
車両火災...15件
その他火災...48件
火災損害額...508,025千円
建物火災...505,486千円
車両火災...1,406千円
その他火災...1,133千円
火災による死者...8人
負傷者...26人
建物焼損むね数...170棟
全焼...31棟
半焼...15棟
部分焼...124棟
建物焼損面積...3,816㎡
火災死者・人員...182世帯517人

昭和58年救急白書

昭和58年中の救急出陣件数は8119件で、昨年に比べ386件の増加、また救急車で病院へ搬送された人は7636人で、昨年に比べ302人の増加でした。

15年ぶりの大雪

15年ぶりの大雪に見舞われた市内は、白一色。1月19日早朝から降り出した雪は、20cmにも達し、校庭で遊ぶ子どもたちは、雪合戦などを大はしゃぎ。



雪かきを怠る児童

わーい、雪合戦だ! (相模台小学校で)

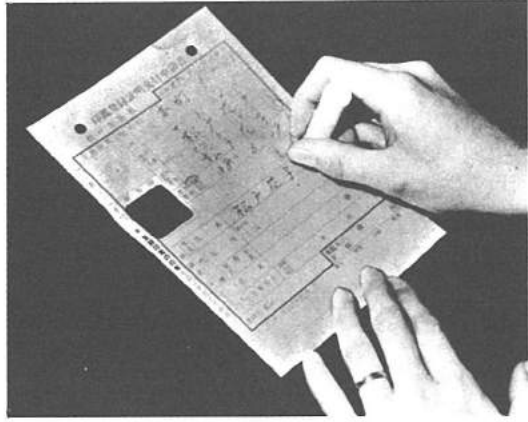

印鑑証明書の交付は、本人が直接窓口へ

皆さん、実印を不用意に押した時の恐ろしさを知っていますか。印鑑証明書の重要性についてお知らせします。

印鑑証明書は、必要枚数だけ直接窓口に来れば、必要な枚数を何枚でも取ることが出来ます。

粗末に扱っていませんか実印を

実印は財産の一部です大切に保管(まもり)してください

実印とは、市役所に登録してある印鑑のことをいいます。「一生懸命に働いて、築きあげた財産が一つのうちになくなってしまうこのように大切なものを大切に保管してください。

印鑑登録は必ず 本人が自らまじりに 印鑑登録は、直接財産に影響する価値の高いものですから、市役所の窓口でも、印鑑証明書の発行には細心の注意を払って下さい。

Handwritten notes and notices regarding administrative matters, including dates and contact information.

Notice from the Flower Planting Center regarding a February event, including details about the location and activities.

Notice from the Chamber of Commerce regarding recruitment for staff and other administrative updates.

Notice regarding recruitment for NHK school communication education students and other educational opportunities.

Notice regarding recruitment for labor-related courses and other vocational training opportunities.

Notice regarding environmental posters and other community activities.

Notice regarding recruitment for people with physical disabilities and other support programs.

Notice regarding the February land tax payment and other financial matters.

Notice regarding housing and land information for the city, including details about various properties.

Notice regarding a massage service and other community services, including contact details.



初笑い松戸寄席

- 日時... 2月12日(日)午前11時
会場... 勤労会館ホール
費用... 無料
内容... 落語・漫談・講談・奇術ほか
詳細... 柴田☎65-0422番

尺八講習会

- 日時... 2月、3月の毎週土曜日午後6時~8時30分
会場... 新宮成みの台駅前第2原田ビル2階
費用... 1500円(楽譜解説代)
詳細... 原田☎62-3294番

編みもの講座

- 日時... 毎週金曜日午前10時~午後1時
会場... 常盤平市民センター別館
定員... 30人
会費... 3500円と材料費
講師... 安達昌子氏
詳細... 湯浅☎42-0438番



第3回松戸マラソン大会 参加者募集

- 日時... 4月22日(日)午前8時30分受け付け、10時スタート
会場... 商工会館・中部小学校校庭
参加資格... 15kmの部=一般男女(高校生以上)、5kmの部=一般男女(中学生以上)、2kmの部=小・中学生とその父母による親子のペアと夫婦のペアに限る。
募集人数... 15km=1500人、5km=800人、2km=各300組(すべて先着順)
費用... 15kmの部2000円、5kmの部1000円、2kmの部2000円
申込先... 申込書に必要事項を記入し、参加申込料を添えて2月1日から受け付け。申込書の請求は返信用封筒(60円切手貼付)を同封のうえ、〒271 松戸2060番地、商工会館松戸マラソン大会事務局☎67-1983番へ

五香六実地区 バドミントン教室

- 日時... 2月12日・19日・26日各日曜日、午前9時30分~正午
会場... 六実三小体育館
対象... 一般男女、初心者
受付... 当日会場
費用... 無料
詳細... 菊池☎87-1565番

松戸話し方教室

- 日時... 2月9・16・23日、3月1日、(各木曜日、午後6時30分から)
会場... 常盤平市民センター別館
費用... 教材費2600円
申込み... 田村☎45-8150番

野鳥観察会

- 日時... 2月19日(日)午前7時50分松戸駅西口交番前集合、現地正午解散
場所... 流山
内容... タゲリ、ケリ、シラコバトほか
用意するもの... 筆記具、観察用具、防寒具
申込み... 当日集合場所で
詳細... 公園緑地課☎内線291番

「小さな親切」運動 20周年記念大会

- 日時... 2月18日(土)午後1時30分~4時
会場... 市民劇場
詳細... 社会教育課☎内線465番

DM講習会 (ダイレクト・メール)

- 日時... 2月7日(火)午後1時30分~4時
会場... 商工会議所
内容... DM作成で商売繁盛ほか
定員... 70人
費用... 無料
申込み... 商工会議所☎64-3111番

パソコンセミナー

- 日時... 2月15日(水)~17日(金)午前9時~午後5時
会場... 商工会議所
費用... 全員4000円、非会員8000円、資料代1700円別途徴収
定員... 25人(先着順)
申込み... 商工会議所☎64-3111番

千葉県発明考案展

- 期日... 2月17日(金)~21日(火)
会場... 西友ストア・津田沼店
詳細... (社)発明協会千葉県支部 ☎0472-22-0688番

県婦人就業技術講習会

Table with columns: 内容, コース, 期日, 時間, 会場. Lists various courses like '初級', '中級', '上級' for different subjects like '和服科', '縫製科', '織物科'.

*各コースとも期間中水曜日・土曜日・日曜日・夜日を除く日曜日、なお、子供同伴での受講はご遠慮ください。

- 対象... 主婦または主婦で就職を希望する人
費用... 教材費のみ
会場... 千葉市千葉港4~3(千葉県経営者会館3階) ☎0472-47-8541番
申込み... 上記会場へ印紙持参のうえ、2月29日までに申し込んで下さい。

労務管理講座

- 日時... 2月23日(木)午後1時30分~4時
会場... 東高師支庁6階
対象... 市内事業所の経営者および労務担当者
定員... 150人
講師... 東京理科大学教授・加藤俊平氏
詳細... 商工課☎内線351番

青年講座

- 私の通ってきた「ま」と「あな」の「いま」
日時... 2月15日(水)午後6時30分~8時30分
会場... 勤労会館
内容... 講演と講師を囲んでの座談会、講師・若林一郎氏(シナリオライター)
詳細... 社会教育課☎内線451番

麻疹(はしか)

予防接種

生後12か月から72か月までの乳幼児を対象に個別接種の方法で、市内医療機関で麻疹(はしか)の予防接種を行います。申し込み対象者は、下記の要領をよく読んでハガキで申し込んで下さい。後日問診票(無料券)を送付します。この予防接種は、集団生活に入る前までに接種しておくことが望ましいので、医師と相談のうえ早めに受けて下さい。

申し込みをする人... 接種日当日6歳未満で麻疹にかかったことがなく、麻疹の予防接種を受けていない人。
申し込みをしなくてよい人... 昭和57年12月1日から昭和58年1月31日生まれの人(申し込みをしなくても個人通知しています)。

*以前の問診票を持っている人は6歳になる前日まで使えますのでできるだけ早めに接種して下さい。
ハガキ要領(表) (裏)

Form for麻疹(はしか) vaccination application, including fields for name, address, and contact information.

詳細... 保健衛生課☎内線405番

おしどり学級

- 期日... 2月7日(火)・14日(火)・24日(金)の3日間
時間... 午後6時30分~8時30分
会場... 衛生会館3階会議室
内容... 1日目=男女の生理、妊娠、不妊について、2日目=男女の心理、賢い親になるために、3日目=基礎体温、避妊(1日目希望者には風疹抗体検査をします)。3日間通して受けて下さい。
対象... 婚前、新婚の男女(1人で可)
定員... 50人(先着順)
申込み... 健康管理課☎内線230番



- 市役所(66)1111 ●常盤平支所(87)2131
●小金支所(41)5101 ●小倉原支所(44)4151
●六実支所(85)0113 ●馬橋支所(45)2131
●新松戸支所(43)5111 ●矢切支所(62)3181
●東部支所(92)3061



冬季バドミントン大会

- 日時... 2月19日(日)午前9時~午後5時
会場... 運動公園体育館
種目... ①男子1部ダブルス、2部ダブルス、壮年ダブルス(35歳以上) ②女子1部ダブルス、2部ダブルス
参加料... 1人800円(未登録者は1000円)
申込み... ハガキで2月13日(月)までに〒270 松戸市平賀209-49木多見光男☎42-8742番へ

常盤平地区 バドミントン教室

- 日時... 2月12・19日(各日曜日)、午後1時~4時
会場... 常盤平第一小学校体育館
対象... 一般男女
費用... 無料
持参するもの... 運動のできる服装、バドミントンラケット
詳細... 浅野☎88-8700番

野球場利用チームは登録申請を

- 運動公園・江戸川河川敷野球場の主・日・祝日の貸し出しは、登録チームによる公開抽せんを行いますので、チーム登録して下さい。
資格... チームの6割以上が市内在住・在勤者であること
受付期間... 2月7日(火)~25日(土)
申込み... 社会体育課☎内線564番、スポーツセンター☎63-9241番へ直接

昭和59年度 松戸市野球協会登録参加申し込みについて

- 参加申込み... 年間登録制
締切り... 2月12日(日)午後5時
詳細... 普川☎62-0327番

アイススケート教室

- 日時... 2月14・17・21・24日(4日間)、午後5時30分~7時30分
会場... サニーランドスケートリンク
対象... 市内在住の小学生以上の初心者
定員... 150人
費用... 2500円(貸靴代含む)
申込み... 2月9日までにハガキに住所・氏名・年齢・電話番号を明記し〒271 松戸市馬橋1417 松戸市スケート連盟・田口晴子☎41-3308番へ

ジュニア日帰りスキー教室

- 日時... 2月26日(日)午前6時発午後9時帰着
会場... 日光湯元スキー場
会費... 7200円
参加資格... 市内の小中学生
募集人員... 40人
詳細... 木村☎67-7717番

家庭婦人卓球大会団体戦

- 日時... 2月17日(金)午前9時
会場... 運動公園体育館
参加費... 1人300円
締切り... 2月15日(水)
詳細... 風口☎43-2456番

食生活教室

一みんで楽しく料理をしてみませんか

Table with columns: 期日, 会場, 内容, 定員, 時間. Lists food classes on Feb 15 and Feb 21.

- 申込み... 健康管理課☎内線412番



医療機関による子宮がん検診

- 対象者... 市内に居住する30歳以上の女性で、今年度まだ受診していない人
費用... 1000円(生活保護・市民税非課税世帯及び老人医療受給者は免除されます)
申込方法... ハガキに下記要領により必要事項を記入のうえ、2月10日(当日消印有効)までに申し込下さい。なお、ハガキに費用免除の「対象となる、ならない」のどちらかを必ず記入して下さい。詳細については後日、申込者あてに通知します。

ハガキ要領(表) (裏)

Form for子宮がん検診 application, including fields for name, address, and contact information.

詳細... 健康管理課☎内線415番

献血推進強調月間 愛の献血

Table with columns: 期日, 会場, 時間, 主催. Lists blood donation events on Feb 15 and Feb 21.

詳細... 健康管理課☎内線412番

休日医療体制 健康保険証を忘れずに!
◆緊急休日に在宅当直医・午前9時~午後5時 テレフォンサービス☎66-0010番
◆休日歯科診療所・午前9時~正午 衛生会館☎68-3563番
◆休日・土曜日夜間救急診療所・午後8時~11時 衛生会館☎68-3756番

市のようす(2月1日現在)

■人口 420,367人 (+320) (は前月比)
 男 212,510人 (+176)
 女 207,857人 (+144)
 ■世帯 136,905世帯 (+40)

編集・発行=松戸市根本387番地の5
 〒271 松戸市根本387番地の5 ☎(66)1111番

夕映え(江戸川)
 点描

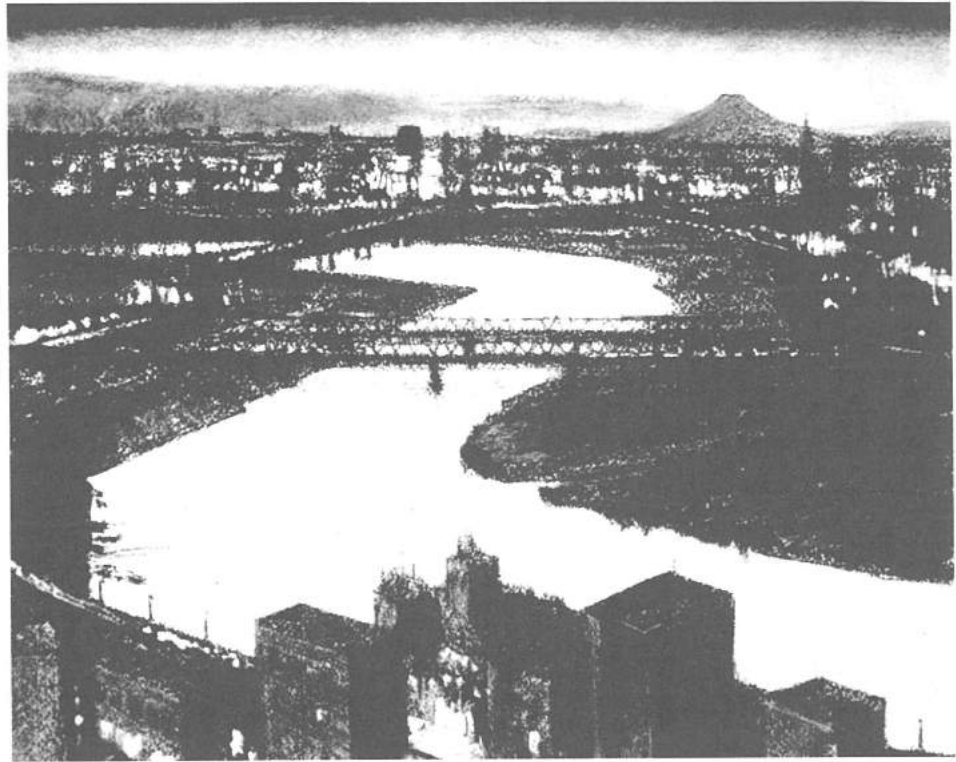

油絵F8号大



石井 武夫

(東平賀572)

独立美術協会会員

冬の夕暮れ時、この松戸で一番のつぼのビルのレストランから市街を見渡せば、如何に江戸川が松戸の景観に風格を添えているかがわかる。

日没前、薄曇色の市街を西に向かって銀色こうねる姿も美しいし、やがて日没時、暗くなった市街の中を金色に航行するのは、淋派の

絵を再現したようで、夜になって宝冠のように輝く街の中を、銀色に沈んでひっそりと流れるのも神秘的である。

世界中の古い街は大河の辺にあつて、歴史を語り、河によって景観を際立たせている。

美しい江戸川の河辺の松戸市に住んで良かったと思っている。

市民大学講座 気軽に参加して下さい

コース	テーマ	期日	時間	講師	会場	費用	定員
昼間部	Aコース 婦人と現代	3月5日 // 12日 // 19日 // 26日	午前10時 正午	婦人労働問題 研究家 櫻井 絹江氏	勤労会館 (二階会議室)		無 料
	Bコース 現代子育て論	3月8日 // 15日 // 22日 // 29日		教育評論家 家本 秀昭氏	婦人会館 (ホール)		
夜間部	Cコース 婦人労働と 子育て	3月2日 // 9日 // 17日 // 23日	午後 6時30分	婦人労働問題 研究家 橋本 宏子氏	市民会館 (三〇二室)		無 料
	Dコース 国際問題入門	3月8日 // 15日 // 22日 // 29日	日時30分	法政大学教授 土生 長禮氏	婦人会館 (ホール)		

*保育希望者は事前に連絡して下さい。

▶申込み…電話かハガキで〒271 松戸市根本387-5・教育委員会
 社会教育課内線451番へ

婦人会館公開講座
 古典文学にみる
 夢幻の世界
 源氏・平家物語・謡曲

▶日時…3月2・9・16日、金曜日
 (全3回) 午前10時～正午
 ▶会場…婦人会館4階ホール
 ▶テーマ…古典文学にみる夢幻の世界
 ▶対象…市内在住の婦人
 ▶定員…先着60人
 ▶講師…日本大学教授・笠原伸夫氏
 ▶申込み…2月21日(火)午前10時
 から電話または会館で受け付け。
 保育(2歳以上・13人まで)を
 希望する人は申し込み時に連絡。
 ▶詳細…婦人会館☎64-8778番



▶日時…3月4日(日)午前8時、
 松戸駅西口交番前集合、現地午
 後2時解散
 ▶会場…伏山湖
 ▶内容…カモ類、カンムリカイツ
 プリ等
 ▶用意するもの…筆記具、観察用
 具、防寒具、弁当
 ▶申込み…当日集合場所で
 ▶詳細…公園緑地課内線291番

◆第十回松戸市書道展(二月二十一日～三月四日まで
 (文化ホール☎初一七八一〇番))

文化ホールギャラリー

2月
3月



昨年同期より値下がりした灯油

消費生活課では昨年十一月に続き、一月十一日に、市内のガソリンスタンド、燃料店を対象に灯油価格調査を行いました。

一月の灯油価格調査 昨年同期比約一八%の値下がり

その結果、十八日当たりの平均価格は、店頭渡しで千三百八十六円、配達料込みで千四百四十七円でした。昨年同期と比べると、店頭渡し一八・七%、配達料込み一八・六%の値下がりとなっています。また、昨年十一月調査時と比べ店頭渡し六・九%、配達料込み七・五%の値下がりとされています。

▼詳細：消費生活課内線三五七番



老人保健法施行 満一周年に

四十歳からの健康管理 まず健診でからだをチェック

健康管理の第一歩は健康診査です

- ♡ 豊かで充実した老年期をおくりたい！これ
- ♡ はすべての人の共通の願いです。
- ♡ そのためには、若い時から自分自身の健康
- ♡ づくりを心がけることが大切であり、医療費
- ♡ の負担を少なくすることもつながります。
- ♡ このような趣旨のもとに、老人保健法が
- ♡ タートして二月で満一周年を迎えました。

老人保健法で 一貫した保健サービス

老人保健法は、病気の予防から、治療、リハビリテーションまで一貫した保健サービスを市町村が主体となって行い、市民一人一人の皆さんが健康な生活をおくれるようにしようとするものです。

健診は 健康管理の第一歩

健診（検診）は自分自身の健康管理の出発点です。自分

のからだの状態の流れをつかみ、早期に異常をみつけ、病気が重くならないうちに治療するための第一歩です。健診は、早期に異常をみつけて「カギ」といえます。松戸市では下表のとおり各種健診を行っています。機会をのがさずご利用ください。

異常があつたら 精密検査を

第一次検診で異常があつたからといって、必ず病気が決まったわけではありません。検診は異常の有無のふりわけですから心配せずに、異常ありといわれたら精密検査を受けましょう。精密検査を受けなければ、せっかく検診を受けた意味がなくなります。

三十代後半から 四十代に 成人病が急増

成人病は三十代後半から発生が急増しています。四十歳代といえ、社会や家庭においても働き盛りで、責任の重い年齢層です。自らの健康に気を配る暇もなく過ごされる人が多いのも事実です。この年齢層はまた脳卒中・心臓病・ガン等のいわゆる成人病にかかりやすい

年齢層でもあります。成人病の誘因に注意して健康な毎日を

成人病の誘因に 注意して 健康な毎日を

成人病の三大誘因は①栄養のアンバランス②運動不足③精神的ストレスです。この三点に留意して健康の保持に努めるとともに、自覚症状がなくとも定期的に検診を受けて健康で明るい毎日を過ごしましょう。

▼詳細：健康管理課内線四一五番

市が行っている健康診査の内容

健康診査の内容	健診場所	健診項目※市独自のものは	費用	対象年齢
一般健康診査	市内の委託医療機関 市民センター等の会場	肥満・身体測定・血圧・尿糖 ※血液検査 (血清コレステロール HDLコレステロール)	無料	40歳以上
精密診査	市内の委託医療機関	一般診査の結果必要な項目 を行う 心電図・眼底検査・貧血検査 肝機能検査・血糖検査	1000円	40歳以上
胃がん検診 (申込制)	検診車で市内巡回 の会場	問診・間接撮影	500円	40歳以上
子宮がん検診 (申込制)	市内の委託医療機関 検診車で市内巡回 の会場	問診・婦人科総合診 (超音波及び 顕微鏡) 顕微鏡 問診・細胞診(超音波)	1000円 400円	30歳以上

三月七日(日) 野ねずみ退治に薬剤散布

農作物を食い荒らす野ねずみを退治するため、市内の農耕地に駆除薬剤を仕掛けます。薬剤は、犬・猫などにも有害ですので、扱いにはやめま

▼実施期間：三月七日(水)～十三日(火)
▼詳細：農政課内線三五七番

春の火災予防運動・2月29日～3月13日 防火キャンペーンにご協力を

二月が三月にかけては、空気が乾燥し強い風が吹くことから、一年をつうして最も火災のおこりやすい季節です。消防局では、市民の皆さんの貴重な財産を火災から守るため、「指さし防火」の発見が遅れることを

火災をなくすため、指さし、声を出して「ガスコンロよし」「灰皿よし」「など火の元の確実な点検を行います。」「早い発見、少ない損害」(発見が遅れること)

火災の多くは、日頃使われているガスコンロなどの、取り扱い不注意や、ちよつとしたミスが原因となつています。不注意からの

地で大炎予防キャンペーンを行いますので、参加とご協力をお願いします。
(火災をおこさないために)
火災を小さくうちに消すために
「一九番をまわしたから」といつても、アツという間に消防車はやってきません。消防車が到着するまでの数

考えて、家庭でも自動的に火災を発見する警報器の取り付けなどを検討してはいかがでしょうか。
(火災を小さくうちに消すために)
火災になると、ふだん使っている階段や廊下が、煙や炎の通り道となって使えなくなるおそれがあります。安全避難のために、日頃から二つ以上の逃げ道を決めておきましょう。
▼詳細：消防局予防課内線一一一内線二〇五番

大掃除に伴う 床下薬剤散布

大掃除に伴う床下薬剤散布は六月二十三日までの予定で行います(日程は順次広報まつどに掲載します)。当日は市職員が各家庭をまわり、床下や畳の下に発生しやすいノミやダニなどの退治に効果がある薬剤を床下に散布します。小鳥や金魚等の小動物を家の中で飼っている人は外に出しておいて下さい。
▼詳細：生活環境課内線三八八番

薬剤散布日程表

期日(曜)	散布地区
2月29日(水)	高塚新田
3月1日(木)	高塚新田
// 2日(金)	沼原第1・第2、紙敷町新橋
// 3日(土)	日暮第2
// 5日(月)	紙敷新田、紙敷中内薄薄
// 6日(火)	中野新田第1・第2、中野南町
// 7日(水)	秋山、秋山団地
// 8日(木)	和名ヶ谷
// 9日(金)	金ヶ作
// 10日(土)	金ヶ作
// 12日(月)	大橋

※当日雨天の場合は延期し、改めて広報まつどでお知らせします。

いぶきの広場に ぞうきんの材料を

重度障害者の作業所・いぶきの広場では、ミシンでぞうきんを作成しています。材料とする古いタオル・オムツ・バスタオル等不用のものがありましたら、少量でもいいですからご連絡下さい。また、作業の介助及びお手伝いのボランティアの人も募集しています。是非ご協力下さい。
※開所日は水・金・日曜日です。
▼詳細：いぶきの広場40-033九番

道路は自転車置き場ではありません 自転車の放置はめいわ



放置区域にはこの標識を設置します

4月から
実施予定

自転車の放置および 附置義務条例

- ◆ 良好な都市環境の確保と市民生活の安全を
- ◆ 図るための「松戸市自転車の放置防止に関する
- ◆ 条例」を「松戸市自転車駐車場附置義務条例」
- ◆ が四月から施行される予定です。
- ◆ 施行されますと、放置禁止区域内に放置さ
- ◆ れた自転車は移送されますので、注意下さい。

〈自転車の放置は
社会の迷惑です〉
道路上に自転車を放置し
たと歩行者の通行にじやまに

なるばかりではなく、消防活
動や救急活動などにも支障を
きたします。
自転車は、定められた自転

車駐車場に駐車して下さい。
〈移送・保管費用を
徴収します〉
〈放置・保管は
移送・保管した自転車を引
き取る際に費用を徴収します。
(駅力) ※駅力以内は
歩きましょ。〉

第三回松戸マラソン大会

市民の皆さん参加を

▼日時：四月二十二日(日) 午
前八時三十分受け付け、十
時スタート
▼会場：商工会館 中部小学
校校庭
▼参加資格：十五歳以上の部一
般男女(高校生以上)、五
以上の部一一般男女(中学生
以上)、二以上の部一小学生
学生とその父母による親子
のペア、夫婦のペア
▼種目：十五歳男子、五歳
子ペア、夫婦ペア
▼募集人員：十五歳以上五百
名、五歳以上二百名、一
般男女二百名(すべて先着順)
▼費用：十五歳以上の部二千円、
五歳の部千円、二以上の部二
千円

申込書の請求は返信用封
筒(六十円切手貼付)を同
封のうえ〒271松戸二〇
六〇番地、商工会館松戸マ
ラソン大会事務局(電話一
九八三番)へ

三月に入ると税務署が混
み合いますからなるべく二
月中に申告書を出して下さい。

所得税・贈与税の 申告納税は 三月十五日まで

外に実効があがっていきま
せん。
松戸市では、自転車駐車
場の使用について従来通り
無料としました。多額の費
用をかけて設置した自転車
駐車場の使用を無料とする
のは、受益者負担の建前から
みて、無料としたわけでは
ありません。指定された場所に放置され
た自転車の移送や、保管の
実費はいただきます。
以上が条例のあらましで
すが、最近増えつつあるミ
ニバイクについては、道路
交通法により警察が取り締
りに当たります。

市長の窓

駅周辺における自転車の
放置は、都市の美観をそこ
ない、安全な通行をさまた
げ、この都市でも大きな
悩みとなっています。
駅周辺の自転車駐車場の
設置については、市として
もこれまで、努力して来ま
したが、何せ駅周辺の土地
価格は一平方メートル百万
円を超えるところがあり、
そのように高価な土地を買
取って、自転車駐車場を造
る程の財政力はまだまだ、
治水事業や福祉施設など、
先に解決しなければならな
い問題もありますので、今
までは国鉄や私鉄の用地、
駅前広場に隣接する民有地
を借地したり、高架下を利
用するなど、工夫して、整
備を進めて来ました。



北松戸駅西口自転車駐車場

その結果、三月末現在で
自転車駐車場の取寄台数は
三十九ヶ所、一万三千五百
台程になりますが、それで
もまだ一万台以上の放置
数があり、焼石に水のよう
な状態です。
近く、全国で初めての、松
戸駅西口の児童公園の地下

自転車の放置防止について

宮間満寿雄

市内は勿論、近隣各都市の
駅周辺の放置状況をつぶさ
に視察し、その結果、去る
十二月の定例市議会で全会
一致、自転車の放置防止に關
する条例を可決しました。
この条例によりますと、

近隣各市では、一台半
円以上の自転車駐車場使用
料を徴収したり、或は年額
一台三千円程の登録料を徴
収し、それを納めた方に自
転車駐車場の利用を認める
ケースが多いのですが、意

もおかしいのではないかと
の意見もありましたが、この程
度の使用料や登録料では、こ
れを徴収するための人件費
や管理経費が多額にかかり
将来的には財政的にマイナ
スの試算結果が出ました

この条例は、PRの期間
を経て、この四月から施行
となりますが、市民の皆さん
も、自分の自転車に名前
を明記する、近い所は歩いて
いただくことなどを励行し
ていただきたいと存じます。

寒風台小学校(林 茂生
校長・児童数八百九十五人)
で節分の日の二月四日、豆
まき集会がありました。豆
まき集会と下級生のクテの
親交を深めることと、三月
に卒業する六年生の送別を
兼ねています。
豆まきの鬼と福の神は六
年生です。鬼の面・福の神
の面をつけて、下級生のク
ラスを訪れます。

教室に入ります。下級生は
、なきむし鬼・びょうき鬼
、なききらい鬼は飛んで
行け、と元気いっぱい豆
まきをまきます。
鬼は退散して、今度は福
の神の面を付けて教室に入
り、伸よく握手。楽しい一
日になりました。
学校では、ほかにも春の
合同遠足・七夕集会が企画
されています。

上級生と下級生を結ぶ 楽しい豆まき



鬼になった6年生を追い払う下級生たち

学校 訪問

寒風台小学校

母子家庭児童に
入学・就職祝金を支給します
母子家庭で今春四月に小
中学校や高校(兼通学校・専
門学校なども含む)に入学す
る児童および中学校を卒業し
る児童に、入学・就職
祝金を支給します。
▼資格：夫と死別または離
別し、現在、婚姻(内縁関
係を含む)していない女性
で、児童(十八歳未満)を
現に扶養している人、また
はおかつ、松戸市内に住
所を有し、引き続き三月以
上同居する見込みの人。
▼支給額：児童一人につき六
千円
▼申請方法：住民票一通(家
族全員が載っているもの)
と印鑑および口座番号(名
義人・銀行名・支店名・預
金種類)を忘れず、三月
十日まで(期日厳守)に福祉
事務所(市役所別館二階)
(持参して下さい)。
▼詳細：福祉事務所 五二六
番

水戸街道を行く

特集



田崎ある松戸神社
「徳川光圀が松戸にタカ狩りに来て松戸神社で休んだとき、神社のイチヨウに白鳥を見つけた。タカに捕えさせようとしたがタカはすぐんでしまい、弓で射ようとしたが腰が抜けてしまった。光圀は驚いて、神に非礼を詫言ひ弓矢を奉納した」という話があります。

將軍がお鹿狩りのために通ったお成り道

胡録台の消防局から有名な谷方面へ向かうと、陣ヶ谷前から松戸に抜ける旧道と交差します。この旧道が江戸時代に將軍がお鹿狩りに通ったお成り道の一部だといわれています。農地を代わらず畑や雑草を育てるため、戦時後には冬に凍結しやすくなり、通行が非常に困難な道でした。このお成り道は、今も松戸の風景の一部として残っています。

水戸家など十四大名が通った水戸街道

江戸時代の水戸街道は、江戸と水戸を結ぶ主要な街道で、距離は約二百六十三キロあります。当時の水戸街道は、約二百六十三キロ、参勤交代の大名行列でも三泊四日程度で通ることができました。水戸街道を通った大名には、水戸家や土浦藩主土屋家など十四大名がありました。水戸街道は、徳川幕府が中央集権支配の充実を図るために、東海道を始めとする五街道と併せて重要な交通路として整備された道です。



松戸宿付の松戸神社
現在、松戸宿付の松戸神社は、水戸街道の各所をバイパスでつなぐことで通っています。



將軍が舟橋を渡る図(金剛刺から)

銚子の鮮魚を運んだなま街道

なま街道は、銚子沖でとれた鮮魚を馬で運んだ道です。利根川を船で上り、我孫子市布佐や印西町木下で陸揚げし、馬に積み替えて江戸川の河岸まで運び、再び船に乗せて江戸の日本橋魚河岸へ送り出しました。なま街道にはいくつかの目録を下り、納屋川岸にいたるものでした。納屋川岸には当時の廻船問屋や舟宿家が残っています。なま街道は、銚子から積み出された鮮魚は、三日目の早朝までに届けることで、鮮魚の品質を高く保ち、江戸に届けていたとされています。

市内に残る水戸街道の面影



水戸街道は、江戸時代から続く主要な街道で、市内にはその面影が数多く残っています。水戸街道は、江戸時代から続く主要な街道で、市内にはその面影が数多く残っています。

市民インタビュー

川本ケンさん

私は明治三十六年の生まれです。私が若い時は、今の松戸郵便局のあたりに、旅籠の面影を残す家が数多くあって、旅籠の面影を懐かしく思っています。松戸宿の本陣の建物もまだ残っています。戸定館のよう

小倉宿「玉屋」店主 鈴木文夫さん

鈴木文夫さん

私の家の古い建物は、造られてから二百年以上はたっています。以前は、もう少し奥まで部屋は続いていたのですが、家を新築した時に移しましたが、新築は使っていませんが、お祭りの時に神社として使っています。よく、見学の人がこれを見に来ます。それと、元禄十五年(一七一〇)の我が家の住所が、家系が、お祭りの時に神社として使っています。よく、見学の人がこれを見に来ます。



納屋川岸にある寄木源内家



住時をしのげる「玉屋」

手数料・使用料・各種税 ▼国民年金保険料：二月分	東部スポーツパーク 59年度 ▼野球場のチーム登録を 東部スポーツパーク野球場を使用するためにはチームの登録が必要です。下記要領でチームの登録をして下さい。 ▶受付期間…3月1日(木)から ▶受付場所…東部スポーツパーク ▶登録事項…チーム名・代表者・およびメンバーの住所・氏名 ※備考…市内在住・在勤者が6割に満たないチームは、土・日・祝日の抽選には参加できません。 ▶詳細…東部スポーツパーク☎91-0944番	県立千葉東高等学校 通信課程生徒を募集 ▶応募資格…県内に居住する人で中学校卒業済みおよび昭和59年3月卒業見込みの人、または中学校を卒業した人と同等以上の学力があると認められた人 ▶定員…普通科350人(男女) ▶入学期間…3月4日(日)から17日(土)までの毎日午前9時から午後3時、ただし、3月10日(土)の午後2時30分から午後3時は除く。 ▶選考方法…書類審査と面接 ※全科目受検のほかに一部の科目の受検も可 ▶詳細…県立千葉東高等学校・通信制課程☎0472-51-9223番	市制施行40周年記念 明治大学 マンドリンコンサート ▶日時…3月4日(日)午後6時開演 ▶演奏…6時30分開演 ▶会場…市民会館ホール ▶費用…入場無料 ▶詳細…社会教育課☎内線464番	自衛官募集 ▶募集内容…2等陸・海・空士 ▶応募年齢…18歳以上(任用時)25歳未満 ▶任用期間…2年(陸)、3年(海・空) 継続任用も可 ▶身分…特別職国家公務員 ▶待遇…食・衣・住無償で支給または貸与、初任給は14万5600円(実質給与) ▶特典…技術教育により各種国家免許取得が可能 ▶詳細…市役所総務部庶務課☎内線359番、または自衛隊松戸募集案内所☎65-3978番	松戸共同 高等職業訓練生募集 ▶募集科目…建設科・左官科 ▶期間…2年間 ▶申込資格…高等学校卒業、または経験2年以上、校長の承認 ▶授業料…月2000円(教科書支給) ▶待遇…衣食・住無償で支給 ▶申込期間…3月5日～31日まで ▶申込み…松戸共同高等職業訓練校☎44-4823番	移動消費生活課 ▶日時…2月24日(金)・25日(土)、午前10時～午後4時 ▶会場…常盤市民センター ▶内容…①なぜ今カルシウムか②ここが問題点のおやつ③くらしのリフォームほか ▶協力…松戸市婦人団体連絡会、松戸市消費者の会、松戸市農業協同組合婦人部、東葛市民生活協 ▶詳細…消費生活課☎内線357番	明第2地区子ども会 春の作品展覧会出品募集 ▶日時…2月25・26日、午前10時～午後5時 ▶会場…松古市民センター ▶出品規定…①資格…明第2地区子ども会会員②出品種目…書道(半紙の大きさ、裏打ちなし)、絵画(学校使用用紙用紙なし) ③出品点数…各子ども会、各種目で15点以内とする ▶収入…2月24日(金)午後3時～松古市民センター2階ホールで ▶詳細…小林☎65-4838番	東部老人福祉センター 映画会 ▶日時…2月28日(火)午後1時から ▶会場…東部老人福祉センター ▶題名…「駅前番頭」 ▶対象…市内在住の60歳以上の人 ▶詳細…東部老人福祉センター☎92-3701番	おはなしキャラバン 職員募集 ▶仕事…一人形劇の製作・公演 ▶勤務…毎週水・金曜日、午前9時～午後5時 ▶時給…450円(交通費支給) ▶資格…35歳くらいまでの子どもの好きな明るい女性 ▶面接…3月6日(火)午前10時～11時 ▶申込み…3月3日(土)までに「おはなしキャラバンをやりたい理由」(400字詰原稿用紙2枚)を書いて履歴書と一緒に〒270 松戸市小倉840(財)おはなしキャラバン☎44-3037番(火～土)へ送付	勤労青少年 福祉推進者研修会 ▼期日…三月十七日(土)～十八日(日)二泊二日 ▼会場…大根根子センター野田市瀬戸五(八) ▼定員…三十人(先着順) ▼費用…三千元 ▼集合場所…商工会議所に於いて三月十七日午後一時 ▼申込み…二月二十九日(水)までに参加費を添えて 商工課☎内線三三三番・商工会議所☎61-1111番へ
------------------------------------	--	--	--	--	---	---	---	--	---	--

あなたも消費生活モニターになってみませんか



真剣な表情で聞く消費生活モニターの方たち

消費生活モニターとは、市民からの日常の消費生活に関する意見、要望、苦情などを的確に把握するために...

昭和五十九年度 消費生活モニター募集
募集の目的、募集の資格、募集の申し込み方法などについて説明しています。

五十八年度 消費生活モニター体験談
参加したことにより、消費者としての意識も高まりました。...

不用品交換情報
食品添加物等の研修会に出席して、毎日の生活の不安を取り除きました。...

申し込みはハガキで
申し込みの具体的な方法と必要な事項を詳しく説明しています。

私の散歩道

犬のゴンペエをお供に

学校から帰ると、犬のゴンペエを連れて散歩する。...



今日はゴンペエの友達と一緒に



この場への投稿は 〒271根本387-5松戸市役所広報課へ

ハニワも土器も作った

小金小学校、鈴木喜代春校長先生は、児童・先生、父母等が力をあわせて、小金の歴史を知ろうと、手づくりの郷土歴史館を開きました。...



石から
中村祥子さん、中村要さん、小野田くん(三年生)の写真をみた。...

TALK-TALK

雪かきに疲れました

こんなにもたくさん雪が降って降ったのは、久しぶりで、今年には特別な感じがする。...



松戸鈴木博明さん 石井つや子さん

真冬でもスイスイ クリーンセンター 温水プールで泳教室



クリンセンター内温水プールで、初心者の方を対象とした泳教室を開催しました。...

ハニワも土器も作った
手づくり郷土歴史館
(小金小学校)

抽選で当選した人たちが、バタ足などの初歩から練習しています。...



五香六美 久保田清子さん

家族計画

家族計画の基本理念について説明しています。健康で幸せな家族を実現するために。...

あなたの健康75
性行為感染症の予防効果が期待できる。...

松の人の人



南弘志さん 高橋裕さん 平野明子さん 中山文子さん

まだ見ぬもの、希望と不安を抱いて夢見るサンフランシスコ。...

思いおのけろ
しい数日を過ごした。おもうに日本人は、外人コンプレックスが強い。...

- 募集 サークル 会員
本影(桜形会)
日時：毎週水曜日午後三時...

- 社交ダンス火曜会
日時：毎週水曜日午後六時三十分...

家庭計画的な出産計画を立てて実行しましょう。健康で幸せな家族を実現するために。...

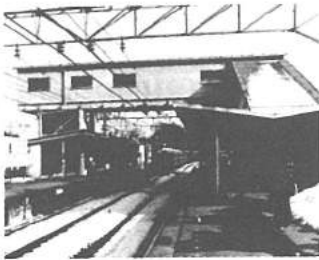

駅めぐり(11)

新開成 松戸新田駅

〈設置年月日〉
昭和30年4月21日
〈1日の乗降客数〉
約6,000人
〈駅員の数〉
5人

駅員さん5人がローテーションを組み、2人交替で勤務にあたっています。駅周辺に大きいビルはなく、住宅がたち並んでいます。近くに高校があり、津田沼方面から通う高校生が多く乗り降りします。

防火管理者資格講習会

- ▶日時…3月13日(火)・14日(水)の2日間、午前9時30分から午後5時まで(受け付けは午前9時から)
- ▶会場…消防局講堂
- ▶対象…防火管理者未選任事業所
- ▶定員…150人(先着順)
- ▶費用…3000円(テキスト・資料代)
- ▶申込み…2月27日(月)～3月7日(水)までの間に市内各消防署・消防局予防護へ
- ▶詳細…消防局予防護☎63-1111 内線205番

昭和58年度 特殊学級、養護学校 合同学芸発表会

- ▶日時…3月4日(日) 正午～午後4時
- ▶会場…市民会館大ホール
- ▶詳細…(教)指導課☎内線442番



軟式テニス教室

- 土曜の部 —
- ▶日時…4月～11月、午前9時～11時
- ▶会場…栗ヶ沢庭球場
- ▶定員…20人(多い場合は抽選)
- ▶対象…市内在住、在勤の勤労者(主として男性)
- ▶費用…8ヵ月10,000円(一括払い)
- ▶申込み…3月10日(土)午前9時、栗ヶ沢庭球場へ直接
- ▶詳細…木瀬☎42-0803番
- 日曜の部 —
- ▶日時…4月～11月、午前10時～正午
- ▶会場…金ヶ作公園庭球場
- ▶定員…20人(多い場合は抽選)
- ▶対象…市内在住、在勤の勤労者
- ▶費用…8ヵ月10,000円(一括払い)
- ▶申込み…3月11日(日)午前10時、金ヶ作庭球場へ直接
- ▶詳細…吉田☎88-6431番
- 火曜ナイターの部 —
- ▶日時…4月～11月、午後7時～9時
- ▶会場…金ヶ作公園庭球場
- ▶定員…20人(多い場合は抽選)
- ▶対象…市内在住、在勤の勤労者
- ▶費用…8ヵ月14,000円(一括払い)
- ▶申込み…3月13日(火)午後7時 常盤平市民センターで
- ▶詳細…木瀬☎42-0803番

映画「ふるさと」上映会

- ▶日時…3月10日(土)第1回は午後2時～3時50分、第2回は午後4時20分～6時10分、第3回は午後6時30分～8時20分
- ▶会場…市民会館大ホール
- ▶費用…大人900円(当日1000円) 小中学生600円(当日700円)
- ▶詳細…いぶきの広場☎44-0329番(日・水・金は午前10時～午後3時) ※夜間は園山☎42-3983番

混合ダブルス バドミントン大会

- ▶日時…3月11日(日) 午前9時～午後5時
- ▶会場…運動公園体育館
- ▶対象…市内在住、在勤・在学者
- ▶費用…1人800円(未登録者は1000円)
- ▶申込み…3月5日までにハガキで〒270 松戸市平賀209-49・木多見光男☎42-8742番へ

ナイター 硬式テニス教室

- ▶日時…4月～11月、水・木・金・土曜日、午後7時～9時
- ▶会場…金ヶ作公園庭球場
- ▶費用…15,000円
- ▶人員…各コース40人(多数の場合抽選)
- ▶対象…市内在住、在勤者
- ▶申込み…2月26日午後1時に直接常盤平市民センター会議室で
- ▶詳細…吉田☎88-6431番

消費生活講座 — 食生活の安全を考える —

- ▶日時…2月24日(金)午後1時30分～3時30分
- ▶会場…常盤平市民センター
- ▶講師…消費生活コンサルタント 松田智恵子氏
- ▶費用…無料
- ▶詳細…消費生活課☎内線357番

休日医療体制

健康保険証を忘れずに!
 ◆緊急休日在宅当直 ☎午前9時～午後5時 テレホンサービス☎66-0010番
 ◆休日歯科診療所 ☎午前9時～正午 衛生会館☎68-3553番
 ◆休日・土曜日夜間急病診療所 ☎午後8時～11時 衛生会館☎68-3756番



野鳥の話と スライドの集い

- ▶日時…2月25日(土)午後2時～3時30分
 - ▶会場…明市民センター(新開成上本郷駅前)
 - ▶内容…スライドを上映しながらシギ、チドリ類について紹介します。
 - ▶費用…入場無料
 - ▶講師…日本野鳥の会千葉県支部幹事・志村英雄氏
 - ▶詳細…公園緑地課☎内線291番
- 中小企業者のための
金融・税務・経理・経営
労働・取引等移動相談室
- | 月日 | 会場 | 時間 |
|----------|-----------|---------|
| 2月23日(日) | 新開成市民センター | 午後2時～4時 |
| 3月1日(日) | 六実市民センター | 午後2時～4時 |
| 3月8日(日) | 馬橋市民センター | 午後2時～4時 |
| 3月15日(日) | 小金市民センター | 午後2時～4時 |
- ▶詳細…商工会議所☎64-3111番

話し方講座

- ▶期日…3月1日(木)・7日(水)・15日(木)・22日(木)・29日(木)の全5回
- ▶時間…午後6時30分～9時
- ▶会場…市民会館2階
- ▶定員…30人(先着順)
- ▶費用…3000円(全5回分)
- ▶申込み…石岡☎63-2372番

簿記教室

- ▶期日…3月23日から5月29日までの毎週火・金曜日(全20回)
- ▶時間…初級(日商簿記3級程度) = 午前9時30分～11時30分(昼の部)・午後6時～8時(夜の部)、中級(日商簿記2級程度) = 午前9時30分～11時30分
- ▶会場…商工会館
- ▶費用…初級=8000円、中級=10,000円
- ▶定員…各コース30人
- ▶詳細…商工会議所☎64-3111番

うたごえ喫茶

- ▶日時…3月4日開場午後1時、開演1時30分から
- ▶会場…常盤平市民センター
- ▶会費…500円
- ▶詳細…若沢☎84-7095番

お知らせ

●市役所(66)1111 ●常盤平支所(87)2131
 ●小金支所(41)5101 ●小金原支所(44)4151
 ●六実支所(85)0113 ●馬橋支所(45)2131
 ●新松戸支所(43)5111 ●矢切支所(62)3161
 ●東部支所(92)3061



乳がん検診

乳がん検診を3月に実施予定していますので、受診希望者は、下記要領を申し込んで下さい。

- ▶対象…市内在住の40歳以上の女性(定員700人・多い場合は抽選)
- ▶費用…900円(費用免除はありません)
- ▶申込み…ハガキに下記要領を必要事項を記入のうえ、2月25日(当日消印有効)までに申し込んで下さい。詳しくは、後日申し込みをあてて通知。1人につき1枚のハガキで申し込みを。

乳がん検診申込み

〒270 松戸市平賀209-49
 木多見光男 様へ

※住所
 ※氏名
 ※生年月日(歳)
 ※電話番号

▶詳細…健康管理課☎内線415番

愛の献血

期日	会場	時間	注意
2月17日(日)	市役所	午前9時30分～午後3時30分	健康者限
2月26日(日)	マイエー新松戸駅前	午前9時～午後4時	健康者限

▶詳細…健康管理課☎内線412番

心臓病の相談と検診の会

- ▶日時…3月4日(日)午後1時～4時まで
- ▶会場…市民会館和室
- ▶講師…国立小児病院医師・永沼万寿喜氏
- ▶対象…先天性心臓病の子どもとその家族
- ▶内容…専門医の講演、希望者の検診、手術体験者との交流、福祉制度の解説(費用無料)
- ▶申込み…加藤☎64-4681番

ポリオ予防接種

ポリオの予防接種を3月13日から右記の日程で実施します。

▶申し込みをしなくてよい人…昭和58年6月1日から昭和58年11月30日生まれの人(2月下旬に通知します)。

▶申し込みをする人…4歳未満の人で、まだ2回飲み終わっていない人。問診票を持っていない人は、下記ハガキ要領で申し込んで下さい。

* 昭和58年12月1日以降に生まれた人は、申し込みをしなくても昭和59年9月下旬に通知します。電話での申し込みはご遠慮下さい。

ポリオ申し込み初めて飲む(ごちから)記入)

保護者氏名
 子供氏名
 子供生年月日
 電話番号
 住所

▶詳細…保健衛生課☎内線405・525番

音楽の広場

- 一緒にコーラスを
 - ▶日時…2月28日(火)午後1時30分～3時30分
 - ▶会場…市民会館音楽室
 - ▶詳細…社会教育課☎内線464番
- 記録映画上映会
「授業・人間について」
- ▶日時…3月3日(土)午後2時30分～4時15分
 - ▶会場…新松戸市民センター
 - ▶費用…300円
 - ▶内容…元宮城教育大学の実践
 - ▶詳細…田口☎43-8659番

軟式野球スポーツ少年団団員募集

- ▶練習日時…4月～11月の毎週日曜日午前8時～10時
- ▶募集団名…①栗ヶ沢軟式野球スポーツ少年団②常盤平軟式野球スポーツ少年団
- ▶対象…市内在住、在学で昭和59年度に小学校4年生になる児童、5・6年生を若干名
- ▶会費…1人8000円(4月～11月の保険料・帽子代含む)
- ▶申込み…2月26日(日)午前10時①の団は栗ヶ沢庭球場、②の団は常盤平市民センターで
- ▶継続団員…2月26日(日)上記会場、時刻に受け付け、会費6500円
- ▶詳細…山岸☎88-8450番

野球規則審判員講習会

- ▶日時…3月4日午前9時受付後
- ▶会場…午前市民会館、午後一ツツ崎球場
- ▶対象…一般市民
- ▶費用…1人500円
- ▶詳細…普川☎62-0327番

昭和59年 固定資産課税台帳の縦覧

- 昭和59年度固定資産課税台帳の縦覧を行います。この期間に評価額などを確かめて下さい。
- ▶期間…3月1日～21日(日曜・祝日除く)
 - ▶時間…午前8時30分～午後5時(土曜日は午後0時30分まで)
 - ▶場所…資産課税(新館2階)
 - ▶審査申し出…地目の変換・分合筆・家屋の新増築など新たに課税される物件について、評価額などに不服がある場合は、3月31日までに固定資産評価審査委員会に審査の申し出をすることができます。
 - ▶詳細…資産課税課☎内線276番

(ポリオ接種日程表)

開催会場	開催期日
衛生会館	3月19日 5時21分
五香市民センター	3月16日 4時
松飛台会館	3月19日 11時
松本清記念館	3月20日 2時
東部市民センター	3月20日 24分
馬橋市民センター	3月20日 23分
健康増進センター	3月20日 28分
常盤平市民センター	3月20日 15分
衛生会館	3月26日 28分
明市民センター	3月20日 8時
西ヶ野市民センター	3月20日 20分
豊台市民センター	3月16日 8時
小金市民センター	3月13日 2分
新松戸市民センター	3月15日 18分
小金市民センター	3月14日 10分
常盤平市民センター	3月20日 30分
馬橋市民センター	3月20日 29分
六実市民センター	3月20日 17分

▶時間…午後1時15分～2時30分

■人口	420,367人	(+320)	()は前月比
男	212,510人	(+176)	
女	207,857人	(+144)	
■世帯	136,905世帯	(+40)	

編集・発行=松戸市役所広報課
〒271 松戸市根本387番地の5 ☎(66)1111番



市のようす(2月1日現在)

午前5時、まだ冷たい空気を切る早朝の市場。この日十七年の松戸野菜の日だ。せり入りの野菜を手に取り、新鮮な野菜を自分の食卓へと運ぶ。市産の野菜は、市民の健康を支えている。野菜を育てる人、野菜を運ぶ人、野菜を売る人、野菜を食す人。この職業は、体が資本、休日がない。この職業は、健康増進のために使っている。この職業は、市民の健康を支えている。この職業は、市民の健康を支えている。

新鮮な野菜を食卓へ

松戸史談会三月例会



- ▶日時…3月11日(日)午後1時松戸駅西口交番前集合(雨天の場合は18日に順延)
- ▶内容…松戸駅東側の史跡めぐり=みちびき不動・金山神社・池田弁天・経世家・竹内節斎墓等(徒歩約2km、約2時間30分)
- ▶費用…1人300円
- ▶申込み…当日集合場所で(どなたでも)
- ▶詳細…青木☎62-2702番

陽春の鎌倉ハイキング

- ▶日時…4月1日(日)午前8時30分松戸駅東口広場集合(雨天中止)
- ▶コース…円覚寺-東慶寺-浄智寺-源氏山公園-銭洗弁天-佐助稲荷-八幡宮-鎌倉駅(解散)
- ▶対象…原則として市内在勤者
- ▶定員…50人(先着順)
- ▶費用…1,300円(松戸-北鎌倉片道運賃と拝観料・保険代)
- ▶持ち物…ハイキングに適した服装・昼食
- ▶申込み…松戸市職場レク協会林上野☎63-4374番

市議会三月定例会

三月六日に開会

松戸市議会三月定例会は三月六日召集され、会期は三月二十八日までの予定です。市議会傍聴についてのお問い合わせは市議会事務局へどうぞ。

期日	会場	時間
三月七日	図書館本館	午後三時~四時五分
三月八日	東国入ホールパーク	午後三時~四時
三月九日	小金原市民センター	午後三時~四時
三月十日	図書館本館	午後三時~四時五分
三月十一日	松戸市民センター	午後三時~四時
三月十二日	松戸市民センター	午後三時~四時
三月十三日	馬場市民センター	午後三時~四時

映画と形劇おぼろけまき

- ◆一九八四三展…六月十一日
- ◆黒墨書道会展…十日~十一日
- ◆西山蘭水墨画展…十三日~十八日
- ◆子ども作品展…十六日~十八日
- (文化ホール☎七八一〇番)

文化ホールギャラリー

3月

幸谷の飛び地の町名が変更に
—新町名は新松戸二丁目—

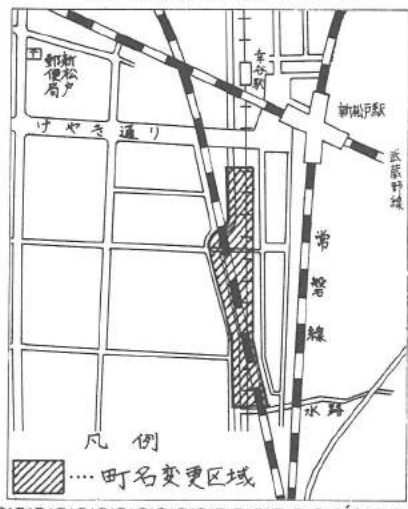

昭和五十九年二月十七日
から、幸谷の飛び地の町名
が新松戸二丁目に変更とな
りました。
郵便物等には、新町名地
番をお使い下さい。
▼詳細：総務部庶務課内
線二六五番

老人福祉センター
クラブ活動会員募集



楽しいクラブ活動(常盤老人福祉センター)

常盤老人福祉センター ☎86-0201番

クラブ名	募集人員	活動日	時間
英会話	若干名	第1・3火曜日	午前10時～正午
茶道	若干名	毎週木曜日	午前10時～午後3時
民謡	10人	第2・3・4金曜日	午後1時～3時

矢切老人福祉センター ☎68-1241番

クラブ名	募集人員	活動日	時間
茶道	若干名	第2・4火曜日	午後1時～3時
アコース		毎週水曜日	
俳句	若干名	第2・4水曜日	午前10時～正午
女性囲碁	第2・4木曜日		
折り紙	若干名	第1・3金曜日	午後1時～3時
カルタ	第3土曜日		

野菊野敬老ホーム ☎68-1241番

クラブ名	募集人員	活動日	時間
語学	若干名	第1・3・4木曜日	午前10時～正午

東部老人福祉センター ☎92-3701番

クラブ名	募集人員	活動日	時間
民謡	若干名	毎週火曜日	午前10時～正午
手芸		第1・2・4木曜日	
民謡	若干名	第1・2・3金曜日	～正午
語学	毎週土曜日		

小金原老人福祉センター ☎44-8270番

クラブ名	募集人員	活動日	時間
英会話	15人	第1・3・4火曜日	午前10時～正午
手芸	20人	第2・3・4火曜日	午後1時～3時
華道	各10人	第1・3・4水曜日	午前10時～正午
民謡	20人	第2・3・4水曜日	午後1時～3時
語学	10人	第2・3・4木曜日	午後1時～3時
書道	各15人	毎週木曜日	午前10時～正午
俳句	各15人	第1・2・3金曜日	午前9時～正午
日舞	10人	第2・4金曜日	午後1時～3時
日舞	15人	第2・3・4土曜日	午前10時～正午

納税は便利な口座振替のご利用を
納税は便利な口座振替を利用しましょう。
申込書は税務署・銀行に備えてあります。
—松戸税務署—

心身障害児(者)を扶養している人は
扶養年金制度に加入を！
自活が困難な心身障害児(者)の扶養義務者を対象とした扶養年金制度があります。扶養義務者が一定の掛け金を納入すれば、万一の時に、心身障害児(者)に終身年金が支給されるものです。
現在二百六十人が加入、十八人が年金を支給しています。
▼加入資格：県内に居住する六十五歳未満の人で、精神薄弱者または身体障害者(障害程度一～三級を養育していること)。
▼給付額：①年金加入者が死亡または廃疾となったとき、二十四万円(月額二万円)～
②一時金加入者の生存中に

1) 1口加入の人の掛け金額
(1)加入した時に45歳未満の人の掛け金額

掛け金納付時の年齢区分	掛け金月額
35歳未満の人	1000円
35歳以上45歳未満の人	1300円
45歳以上の人	1500円

(2)加入した時に45歳以上の人の掛け金額

加入した時の年齢区分	掛け金月額
45歳以上50歳未満の人	3200円
50歳以上55歳未満の人	4100円
55歳以上60歳未満の人	5300円
60歳以上65歳未満の人	6800円

2) 2口目の掛け金額

2口加入した時の年齢区分	掛け金月額
35歳未満の人	1400円
35歳以上40歳未満の人	1900円
40歳以上45歳未満の人	2600円
45歳以上50歳未満の人	3200円
50歳以上55歳未満の人	4100円
55歳以上60歳未満の人	5300円
60歳以上65歳未満の人	6800円

障害者が死亡したとき二万円
加入者の年齢は毎年四月一日で把握しますので、大正七年四月二日から大正八年四月一日までに生まれた人は三月三十一日まで加入申し込みができます。
▼詳細：しあわせ課内線四二四・四〇八番

一松戸市公設地方卸売市場—
食肉部買受人を募集

八ヶ崎の市公設地方卸売市場北部市場に、今年4月から県下初の公設市場食肉部が誕生します。
食肉部のせりに参加する買受人を募集します。
▶対象…食肉の販売または加工を業とするための店舗を有している人。
▶資格…①3年以上業務に従事し取引物品の評価の経験を有すること②業務資金100万円以上有すること③年間300万円以上買い上げ可能なこと。
▶申請用紙配布および申請先…北部市場管理事務所☎41-6161番または消費生活課☎内線504番

軽自動車税の申告

軽自動車税は、毎年4月1日現在の所有者に課されます。変更や廃車したときは、下記場所でお忘れずに申告手続きをしてください。

車種	受付場所
原動機自動自転車(125cc以下)	市・税制課(内線631番)まで
小型特殊自動車	住所登録所轄支所
125ccを超える二輪車	自治体陸運事務所☎1474-66-2415番 陸運事務所☎1474-66-0726番
三輪・四輪の軽自動車	軽自動車検査協会☎1472-45-0163番 陸運事務所☎1472-42-5694番

— 昭和59年度 —
固定資産課税台帳の縦覧

昭和59年度の固定資産課税台帳をお見せしています。この期間に評価額などを確かめて下さい。
▶期間…3月1日(水)～21日(水)、日曜・祝日は除く
▶時間…午前8時30分～午後5時(土曜日は午後0時30分まで)
▶場所…資産課税(新館2階)
▶審査申出…地目の変換・分合兼・家屋の新・増築など新たに課税される物件についての評価額などに不服がある場合は、3月31日までに固定資産評価審査委員会に審査の申し出をすることができます。
▶詳細…資産課税課内線276番

市立病院看護学校専任教員募集

▶募集人員…1人
▶資格…有資格者で35歳までの人
▶詳細…市立病院庶務課☎63-2171番内線562番

野ねずみ退治に薬剤散布

農作物を食い荒らす野ねずみを退治するため、市内の農耕地に駆除薬剤を仕掛けます。
薬剤は、犬、猫等にも有害ですので放し飼いはやめましょう。
▶実施期間…3月7日～13日
▶実施主体…松戸農協・千葉小金農協・松戸市農業共済組合
▶詳細…農政課☎内線355番

昭和59年度
市政モニターを募集

▶仕事の内容…年4回程のモニター会議に出席し、市政への意見を述べてもらい、ほかに市公共施設の見学・市議会の傍聴・市政への意見提出など。
▶資格…市内に引き続き(1年以上)居住している20歳以上の人で本市のほかの制度のモニターに就任していないこと。
▶申込み…市政について簡単な意見、モニターに応募した動機と住所・氏名・年齢・職業・電話番号をハガキに記入し、3月24日(土)までに〒271 松戸市根本387-5 松戸市役所市民相談室☎内線208番へ郵送

引越しゴミの処理は 計画的に

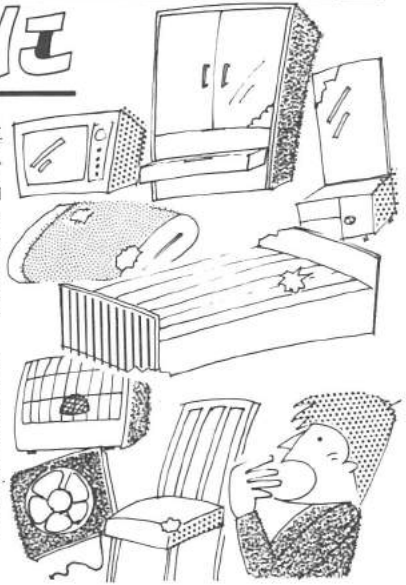

三月から四月にかけては引越しの多い時期です。引っ越しにより出る多量のゴミは原則として自己処理となります。出たゴミを分別し、直接市の処理施設に搬入するか、業者により依頼し、処理する方法があります。

ゴミ集積所に出す場合はきちんと分別し、計画的に少量ずつ出すようにして下さい。一度に多量に出されますと収集できず付近の人達が非常に迷惑します。

山林、空き地等にみだりに投棄すると法律により処罰される場合があります。

家庭のゴミが街頭や駅などのくずかごに入れているのが目立ちます。街の美化のため、家庭ゴミはゴミ集積所に出して下さい。

このようなが続くとうる親、衛生上ともよくありません。

公共料金が改定になります

昭和五十七年四月に、し尿処理手数料、下水道使用料の改定をしましたが、その際、皆さんの負担を軽減するため二年間の暫定料金が適用されておりました。その期間が昭和五十九年三月をもって終了。本年四月一日から次の表のとおりとなりますので、お知らせします。

※県営水道給水区域の人については、昭和五十九年四月から、下水道使用料と水道料金が別々に請求されますのでご注意ください。

▼詳細：下水道使用料については、下水道計画業務課内線三六一番。くみ取り手数料については、清掃第二課内線四一五番

くみ取り手数料 (月額)

人数	現行 (円)	改定 (円)
1	240	280
2	360	420
3	480	560
4	720	840
5	840	980
6	960	1120
7	1080	1260
8	1200	1400
9	1320	1540
10	1440	1680
11	1560	1820
12	1680	1960
13	1800	2100
14	1920	2240
15	2040	2380

下水道使用料(月額) = (基本使用料 + 超過使用料) (一般用)

超過汚水量	現行 (1円/20ℓ)	改定 (1円/20ℓ)
10mを超え 20mまで	30円	40円
20mを超え 30mまで	40円	50円
30mを超え 50mまで	50円	60円
50mを超え 80mまで	60円	70円
80mを超える分	70円	80円

汚水量	現行	改定
1m ³ につき	22円	変更なし

薬剤散布日程表

期日	散布地区
3月13日(水)	薬山第1・第2、西木町、穴ヶ丘、下矢切若葉町
3月14日(木)	下矢切第1・第2・第3
3月15日(金)	中矢切、下矢切鎌倉、下矢切日松会
3月16日(土)	上矢切第2・第3
3月17日(日)	国鉄大橋、天神山、北谷津町会
3月19日(月)	精ノ木台、三矢小台
3月21日(水)	下矢切栄町、小山(常盤線東側)、小山台
3月22日(木)	小坂本、小山(常盤線西側)
3月23日(金)	上矢切第1、陣ヶ前
3月24日(土)	郊外大橋、大橋南、大橋東
3月26日(月)	二十世紀が丘、岩瀬川ヶ丘、園前町

大掃除に伴う床下薬剤散布

大掃除に伴う床下薬剤散布は六月二十三日までの予定で行います。日程は順次広報まつどに掲載します。

当日は市職員が各家庭をまわり床下や畳の下に発生しやすいノミやダニ等の退治に効果がある薬剤を床下に散布します。

▼詳細：生活環境課内線三八一五番

寄付ありがとう

▼福祉関係へ：馬場西口商店連合会、匿名、松戸市置業組合、松戸電報電話局、都司、株、千葉新聞社、東武支店、福原、金子隆、中村元三郎、千野野、松戸建築組合、瀬谷橋光、波多野、京葉瓦斯(株)、同盟、全合同盟、セイコー労働組合、セイコー工業支店高深分會(株)、ケーヨーエニオン、佐々木商事、匿名、竜崎台福祉同好会、第五回青年フエニステイブル日本盆盆舞協会、大橋安太郎、千葉車地建物取引業協会、松戸支部、あざみしん、松戸市婦人会、市役所職員、友友、アトリエ、アグチ教室、戸田弘一郎、中央若杉会、植屋建設(株)功友会、匿名、立飲同好会、松戸市矢切老人福祉センター利用者一同、林伊勢町商店加登里、単立松戸六実高校J.R

▼松戸市医師会常盤平ゴルフ同好会、オカモトグループ従業員一同、青少年相談員小金北支部一同、安西忠理、けやき、青藤、松戸地区同盟社会党松戸支部、明石光也、石川昌延、(株)レストランニューオータニ、東京電力株主会、松戸支部、匿名、小島美栄子、京葉センター(株)、青木卓郎、(有)オーリアジャパン、松戸地区事務所、藤防木工業(株)、柴崎勝弘、松戸中央ライオンズクラブ、松戸市青果物商業協同組合(株)下ア、トレーディング(株)大竹興業、本町セローラン(株)、真業正志、湯浅とく、山田真司、渡辺知子、松戸商業協同組合、▼教育関係へ：大井一雄、嵐早、中村信義、横沢房子、ゲイツ精工(株)フィッシング営業所

確定申告をお早めに

昭和五十九年一月一日現在市内に住んでいて昭和五十八年中に所得のあった人。

昭和三十八年中に所得のなかった人でも、非課税証明、国民健康保険料、国民年金等の審査の資料として必要になりますので申告してください。

申告をしないでよい人

給与所得のみで勤務先から給与支払報告書が提出されている人

所得税の確定申告を既に提出した人または、これ

申告はお済みですか

昭和五十九年分

市・県民税

申告期限は三月十五日です

申告をしなければならぬ人

昭和三十九年一月一日現在市内に住んでいて昭和五十八年中に所得のあった人。

昭和三十八年中に所得のなかった人でも、非課税証明、国民健康保険料、国民年金等の審査の資料として必要になりますので申告してください。

申告をしないでよい人

給与所得のみで勤務先から給与支払報告書が提出されている人

所得税の確定申告を既に提出した人または、これ

各支所窓口(ただし、常盤平については、市民センター)で受け付け

申告の際に、印紙、源泉徴収票、国民健康保険料、国民年金保険料、生命保険料、医療費等の領収書その他、収支のわかる帳簿等をご持参ください。

▼詳細：市民税課内線二八一・二八二番

一建築物防災週間一 建築物の防災査察を実施します

▶期間…3月7日(水)~13日(火)

▶対象建築物…百貨店・マーケット等の物品販売業を営む店舗・病院・劇場・ホテル等

▶内容…建築基準法にもとづき、建築物が適正に維持管理されているか係員(建築指導課、消防局)が防災査察を実施します。

▶詳細…建築指導課内線339番

国民健康保険料 収納員を募集

▶職種…国民健康保険料収納員

▶応募資格…50歳までの心身ともに健康で、収納業務に専念できる人

▶勤務期間…昭和60年3月まで(更新も可)

▶募集人員…若干名

▶応募期間…3月5日~10日まで

▶詳細…国民健康保険課内線476番

昭和59年度 市立幼稚園児を再募集

▶募集人員…中部小学校附属幼稚園…約130人、小金小学校附属幼稚園約90人

手数料・使用料・各種税

納め忘れてはいませんか？

早めに納入をお願いします。

▼し尿処理手数料：四期納期限：三月三十一日

安全・確実な
口座振替のご利用を



松戸子ども劇場

- 【高学年】
 - ▶対象…小学校5・6年生～大人
 - ▶日時…3月20日(祝)午後2時開演
 - ▶内容…舞台劇「くびなほはいてん」劇団ひまわり公演
- 【低学年】
 - ▶対象…4歳～大人
 - ▶日時…4月8日(日)午後1時・4時開演
 - ▶内容…人形劇「青い鳥」人形劇団ブーク公演
 - ▶会場…いづれも市民会館ホール
 - ▶詳細…松戸子ども劇場☎86-9154番

市立松戸高校吹奏楽部演奏会

- ▶日時…3月22日(木)午後5時30分開演
- ▶会場…市民会館大ホール
- ▶入場…無料
- ▶内容…レイダースモドレー、マイスタージーンズ、その他
- ▶詳細…市立松戸高校吹奏楽部・久保☎85-3201番



卓球クラス別団体リーグ戦

- ▶日時…3月25日(日)午前9時30分開演
- ▶会場…運動公園体育館
- ▶種目…男・女別4単1複の団体戦
- ▶参加費…1チーム3000円
- ▶申込み…3月15日までに参加チーム名・選手名を記入し、松戸北郵便局私書箱19号「松戸市卓球協会」へハガキで
- ▶詳細…五十嵐☎41-1111番

市立病院の看護職員を募集

- ▶職種…助産婦・看護婦・准看護婦・看護助手(パートも可)
- ▶年齢…35歳まで
- ※現在、市内の医療機関に勤務している人はご遠慮ください。
- ▶詳細…市立病院庶務課人事係☎63-2171内線562番

県立・船橋高等技術専門学校 補欠生徒を募集

- ▶訓練期間…1年
- ▶募集科目…精密加工科・機械製図科・冷凍空調科
- ▶募集人員…各10人(機械製図科のみ男女共学)
- ▶資格…高等学校卒業(見込み)の人
- ▶詳細…県立・船橋高等技術専門学校☎0474-33-2790番

休日医療体制

- ◆緊急休日在宅当直医…午前9時～午後5時 テレフォンサービス☎66-0010番
- ◆休日歯科診療所…午前9時～正午 衛生会館内☎68-3553番
- ◆休日・土曜日夜間急病診療所…午後8時～11時 衛生会館内☎68-3756番

市民講座「読書と文章」

- ▶日時…3月16日(金)・17日(土)、午後1時～3時(連続講座)
- ▶会場…婦人会館3階研修室
- ▶講師…恒松恭助氏(作家・NHKテレビ「チロリン村とクルミの木」作者)
- ▶定員…40人
- ▶申込み…市立図書館☎65-5115番へ

松戸一中第6回定期演奏会

- ▶日時…3月23日(金)午後2時30分開場、午後3時開演
- ▶会場…市民会館大ホール
- ▶曲目…新世界から(フィナーレ)・スペイン奇想曲から
- ▶詳細…松戸一中・桜井☎63-4171番

馬橋ペン習字サークル 作品展

- ▶期日…3月16日(金)～22日(木)
- ▶会場…市民会館2階ロビー
- ▶詳細…藤本☎42-7231番

元阪神タイガース投手 江本孟紀氏講演会

- ▶日時…3月22日(木)午後4時から5時30分
- ▶会場…市立中部小学校体育館
- ▶テーマ…「楽しくなければ野球じゃないーエモやんの野球のウラ話あれこれ」
- ▶費用…無料
- ▶申込み…整理券を発行しますので3月15日までに阿部☎67-3883番へ問い合わせ下さい。

木造建築士受験講習会

- ▶日時…3月20日～8月10日(50回開催)午後6時～9時
- ▶会場…松戸教室(松戸市仲井町3-104-2)
- ▶会費…78,000円(テキスト代含む、ただし参考図書、製図用具等は含まれません)
- ▶定員…30人(先着順)
- ▶申込み…千葉土建一般労働組合 松戸支部☎67-5697番

ご参加下さい 市政見学会

- ▶日時…4月～11月の祝日を除く 毎週水曜日午前9時市役所集合～午後3時30分解散
- ▶コース…市役所～健康増進センター～消防局～公設地方卸売市場～運動公園～小金原市民センター～クリーンセンター～文化ホール(自由解散)
- ▶定員…20人(団体)
- ▶対象…町会・自治会・婦人会・老人会・PTA等の団体(個人で参加できる個人見学会を年2回開催予定、夏休み中は親子を対象とした親子見学会を予定)
- ▶費用…無料(昼食は市で用意)
- ▶申込み…広報課☎内線600番へ

松戸いずみペン習字サークル作品展

- ▶日時…3月8日(木)～14日(水)、午前9時～午後9時
- ▶会場…市民会館2階ロビー
- ▶詳細…石井☎67-2280番

中小企業向け 各種融資制度の説明会

期日	会 場	時 間
3月14日(水)	馬橋市民センター5階	午後2時
3月22日(木)	東葛飾市民センター6階	午後2時

- ▶内容…①設備近代化資金貸付制度②設備貸与制度③中小企業振興融資資金制度④県信用保証協会の事業⑤県経営合理化協会の事業
- ▶詳細…東葛飾支庁商工労働課☎61-2111内線183番

日赤救急法講習会

- ▶日時…4月1・15日、5月20日、6月3日、午前9時～午後4時30分
- ▶会場…小金原市民センター
- ▶資格…18歳以上の男女
- ▶内容…講習時間20時間、終了後筆記・実技テストあり。合格者には、日本赤十字社から救急員連任証が授与されます(有効期限5年間)
- ▶費用…無料
- ▶持参するもの…筆記用具、三角きん一枚
- ▶定員…50人(先着順)
- ▶申込み…3月20日までに、往復ハガキで、住所・氏名・生年月日を明記のうえ、松戸市八ヶ崎1048、関養財☎43-1233番へ

お知らせ

- 市役所(66)1111 ●常盤平支所(87)2131
- 小金支所(41)5101 ●小金原支所(44)4151
- 六実支所(85)0113 ●馬橋支所(45)2131
- 新松戸支所(43)5111 ●矢切支所(62)3181
- 東部支所(92)3061

常盤平地区区力テスト

- ▶日時…3月20日(祝)午前9時～午後1時
- ▶会場…常盤平第一小学校体育館と校庭
- ▶対象…30歳以上の男女
- ▶持ち物…運動のできる服装、運動ぐつ(上ばき・下ばき)
- ▶詳細…浅野☎88-8700番

松戸ジュニア スキークラブ

- ▶日程…年間4回スキー実施
- ▶会費…月100円(年払い)、入会金500円
- ▶対象…市内在住の小・中学生
- ▶詳細…木村☎87-7717番

硬式テニス シングルス大会

- ▶期日・種目…4月8日・15日＝一般男子(予選)、5月20日＝一般女子(予選)・ジュニア男女(16歳以下)、5月27日＝一般男女(本選)・壮年(①45歳以上・②55歳以上)
- ※前年度男子16位、女子8位以内の人は5月27日
- ▶時間…試合開始午前9時
- ▶会場…葉ヶ沢公園テニスコート(コート周辺は駐車禁止)
- ▶参加資格…市内在住者・松戸市テニス協会加盟クラブ員
- ▶参加費…一般・壮年＝1200円、ジュニア＝500円(当日会場で)
- ▶申込み…ハガキに3月15日(木)までに種目(1人1種目)を記入し、〒270 松戸市小金原4-35-11・小沢清☎42-3209番へ

日本脳炎予防接種の申込み

- 4月2日から日本脳炎の予防接種を実施します。
- 【対象者】
 - ▶申し込みをせずによい人…基礎免疫を今回初めて受ける人(昭和55年4月1日生まれ～昭和56年4月1日生まれ)・今回追加を受ける人(昭和54年4月1日生まれ～昭和55年3月31日生まれ)は保健衛生課から問診票を送ります。昭和56年4月2日以降に生まれた人には来年で隣ります。

- ▶申し込み打込…4歳以上16歳未満の人で基礎免疫(接種)または追加免疫(接種)を終了していない人。3月以降に転入した人は、必ず申し込みをして下さい。
- 【ハガキ要領】



〈日本脳炎予防接種の受け方〉

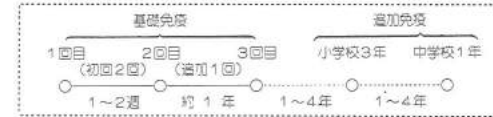

日本脳炎予防接種日程表

衛生会館	%肉	%月	%00	%00	%00	%00
五番市民センター	%肉	%月	%00	%00	%00	%00
松飛台会館	%月	%月	%00	%月	%月	%月
松本清記念館	%肉	%肉	%肉	%月	%月	%月
東部市民センター	%00	%00	%00	%月	%月	%月
健康増進センター	%00	%00	%肉	%月	%月	%月
常盤平市民センター	%肉	%肉	%肉	%00	%00	%00
明市民センター	%肉	%肉	%肉	%肉	%肉	%肉
古ヶ崎市民センター	%肉	%肉	%肉	%肉	%肉	%肉
移台市民センター	%肉	%肉	%肉	%肉	%肉	%肉
小金原市民センター	%肉	%00	%肉	%肉	%肉	%肉
馬橋市民センター	%肉	%肉	%00	%肉	%肉	%肉
小金市民センター	%肉	%00	%肉	%肉	%肉	%肉
新松戸市民センター	%00	%肉	%肉	%肉	%肉	%肉
六実市民センター	%00	%肉	%00	%肉	%肉	%肉
馬橋東市民センター	%月	%肉	%肉	%肉	%肉	%肉

▶詳細…保健衛生課☎内線405・525番

タバコは市内で
買ひましょう

松戸軟式野球百歳会 発会記念大会

- ▶日時…3月20日(祝)、午前9時(雨天の場合3月25日(日))
- ▶会場…松戸テニス倶楽部コート
- ▶受付…当日会場で
- ▶参加料…1人2000円(懇親会費含む)
- ▶参加資格…男子50歳以上、女子45歳以上
- ▶申込み…3月8日までに、電話で山岸☎88-8450番へ申し込んでください。



市立病院眼科 子どもの春休み検査は予約制に

- ▶期間…3月21日(水)～4月7日(土)まで
- ▶対象…幼児(3歳以上)・小学生・中学生の斜視・弱視・視力・屈折異常等の検査
- ▶申込み…3月5日(月)から電話で受け付け(午後2時～4時) ※満員になり次第、締め切ります。
- ▶詳細…市立病院眼科外来☎63-2171内線226番

心のふれあいを大切に
障害者に理解を

市のようす(3月1日現在)

■人口 420,796人	(+429)	()
男 212,779人	(+269)	は前月比
女 208,017人	(+160)	
■世帯 136,989世帯	(+ 84)	

編集・発行＝松戸市役所広聴部広報課
〒271 松戸市根本387番地の5 ☎(66)1111番

点描

オウムと街

私は小鳥が好きでよく小鳥屋さんへ、写生に行きます。

たまたま松戸で、街を眺めている一羽のオウムを見つけ写生していると、ふと20年前私が松戸へ参りました頃の街並を思い出しました。

あの頃にくらべるとビルが多く建ち並び、ずいぶん活気にみちた街に変わってきました。

この絵は、オウムを自分にたとえて松戸の街を回想しているようすを、白い色調で印象的に表現したものです。

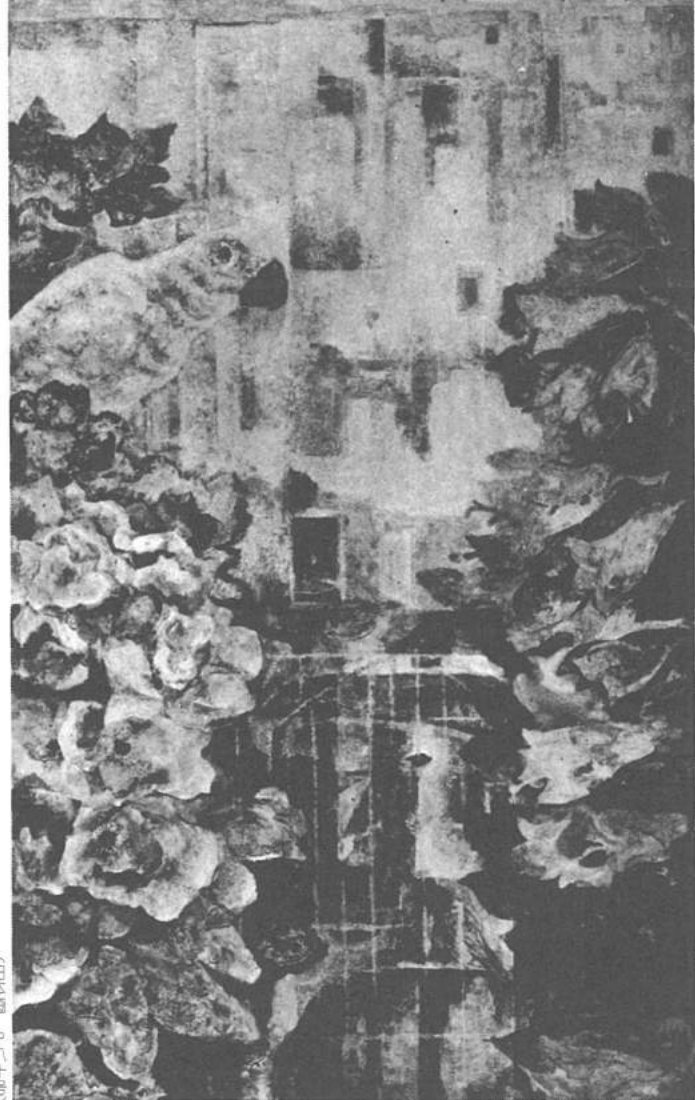

(日本画 P.八十号)



吉村 醇三郎

高柳新田113-26

日展日本画会友
松戸市美術会理事

文化ホールギャラリー

3月4月

- ◆松戸美術団体合同展：三月二十一日～二十七日まで
- ◆やきもの陶松作品展：三月二十八日～二十九日まで
- ◆東郷美術会展：三月二十八日～四月八日まで
- ◆武田書道展：三月三十一日～四月一日まで
- ◆せんのべり会洋画展：四月三日～八日まで

(文化ホール ☎ 初～七八一〇番)

第4回 ときわ桜まつり

新京成五香駅 新京成常盤平駅

▶日時…4月7日(土)・8日(日)午前10時～午後7時。なお、さくらの開花状況により変更することがあります。

▶会場…常盤平さくら通り

▶行事…歩行者天国(常盤平2丁目～五香)各種パレード

四月五日号から
広報まつどが紙面変更になります

広報課は、市民の皆さんに親しまれる広報紙をめざして、毎月「広報まつど」を発行しています。

新年度からは、さらに市民の皆さんの協力を得て、より多くの人に読まれる広報紙にしようとして、新しい企画や一部の記事の変更を予定しています。

またページ数についても、現在開会中の三月定例市議会に上程されている五十九年度予算案に増ページ予算を計上し審議中です。

スタッフ一同魅力ある広報紙を目指し、今後も一層努力します。市民の皆さんのご理解とご協力をお願いします。

身近な情報やご意見もお待ちしておりますので、広報課 ☎ 内線六〇〇番までお願いします。



食肉流通の改善が促進されます

4月から 北部市場に食肉部を開設 市民に新鮮な食肉を

四月から、八ヶ崎の松戸市公設地方卸売市場北部市場に食肉部が誕生します。これは、県内卸売市場の配置・整備の指標となる第三次千葉県卸売市場整備計画にもつき開設するものです。北部市場は、従来からある青果部、水産物部と合わせ全国でも珍しい生鮮食料品三品がすべてそろった公設総合卸売市場となります。食肉卸売市場は、県内では初めての開設されるものです。市場供給対象として

東葛飾地域を主として県下全域をはじめ東京、埼玉、茨城県等の各一部を含む広い区域を想定しています。食肉は、青果、水産物にくらべ流通形態が多岐にわたっており、全国的にも卸売市場流通の割合が約二〇％と低くなっています。千葉県は、全国有数の豚生産地でもあり、生産拡大と食肉の県内需要拡大に合わせ、流通機構をより合理的、近代的に整備する必要があります。卸売市場は、安定集荷し、需要と供給のバランスにより公正な価格を設定するところ。食肉部の開設により、食肉流通の改善と取り引きの公正化の促進が期待されます。

▼詳細：消費生活課内線五〇四番

市議会定例会開会中 3月6日~28日 新年度予算案などを審議

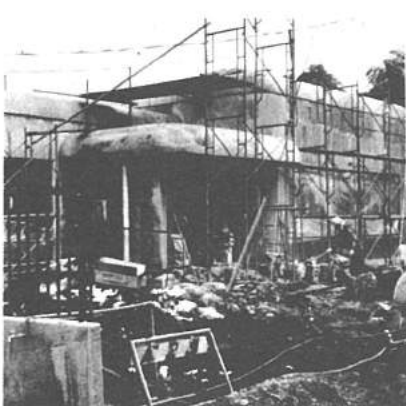

急ピッチで工事の進む小金北市民センター

三月定例会市議会は、三月六日に開会され、二十八日までの予定で本会議および委員会や審議が続けられています。開会日に上程された議案は、新年度の予算案、今年度の補正予算や条例の改正など四十五件です。

補正予算
正し、五百八十六億二千九百六十四円とします。
▼特別会計：国民健康保険会計は一億二千二百七十九万五千円、松戸競輪会計は二億七千二百二十六万七千円

大掃除に伴う床下薬剤散布は、六月二十三日までの予定で行います。(日程は順次広報)

大掃除に伴う 床下薬剤を散布

まつどに掲載します。市職員が各家庭をまわり、床下や壁の下に発生しやすい、ノミやゲジ等の退治に効果がある薬剤を床下に散布します。小鳥や金魚等の小動物が家の中で飼っている人は、外に出しておいて下さい。

期日	散布地区
3月27日(水)	樟台第1・第2・第5・第7
3月28日(木)	樟台第6・第9、樟台南町
3月29日(金)	樟台第3・第4・第8
3月30日(土)	平岡、納屋川岸、榑野口、八柱造成地
3月31日(日)	根本第8、古ヶ崎東
4月2日(月)	根本第1・第2・第3・第4・第5・第6 根本東
3月3日(火)	竹ヶ花第1・第2・第3、吉井町、相模台、松戸1丁目向山下
3月4日(水)	南花島
3月5日(木)	松戸3丁目東第1・第2・第3・第4、本町
3月6日(金)	松戸2丁目、松戸3丁目西第1・第2・第3
3月7日(土)	緑ヶ丘1丁目・2丁目
3月9日(月)	角町、下横町、喜盛台、松戸新田第8
3月10日(火)	松戸新田第1、松戸新田東
3月11日(水)	仲井町、松戸新田第4
3月12日(木)	松戸新田第5、千駄堀八景台
3月13日(金)	胡蝶台
3月14日(土)	胡蝶台東見

※当日雨天の場合は延期し、改めて広報まつどでお知らせします。
▶詳細：生活環境課内線381番

昭和三十九年度予算
▼昭和三十九年度一般会計補正予算(第四回)一億八千五百五十六万一千円を減額補正
▼特別会計：国民健康保険会計は一億二千二百七十九万五千円、松戸競輪会計は二億七千二百二十六万七千円

昭和三十九年度予算
▼昭和三十九年度一般会計補正予算(第四回)一億八千五百五十六万一千円を減額補正
▼特別会計：国民健康保険会計は一億二千二百七十九万五千円、松戸競輪会計は二億七千二百二十六万七千円

昭和三十九年度予算
▼昭和三十九年度一般会計補正予算(第四回)一億八千五百五十六万一千円を減額補正
▼特別会計：国民健康保険会計は一億二千二百七十九万五千円、松戸競輪会計は二億七千二百二十六万七千円

昭和三十九年度予算
▼昭和三十九年度一般会計補正予算(第四回)一億八千五百五十六万一千円を減額補正
▼特別会計：国民健康保険会計は一億二千二百七十九万五千円、松戸競輪会計は二億七千二百二十六万七千円

昭和三十九年度予算
▼昭和三十九年度一般会計補正予算(第四回)一億八千五百五十六万一千円を減額補正
▼特別会計：国民健康保険会計は一億二千二百七十九万五千円、松戸競輪会計は二億七千二百二十六万七千円

国民年金の 保険料が変わります

国民年金の保険料は昭和五十九年四月から一カ月六千二百二十円となります。納入通知書は四月月上旬に郵送します。口座振替希望者は納入通知書に口座振替依頼書とご記入下さい。

免除期間に対する年金額は三分の一に減額されますが、十年以内にその年のままの保険料で納付することができます。

	月保険料	年保険料	前年納付額	前納引
定額	6,220円	74,640円	72,840円	1,800円
付加	6,620円	79,440円	77,520円	1,920円

(前納の納付期限は4月28日までです)

支拂月	常盤平	小金	小金東	馬橋	六実	新松戸	矢切	東部
4月3日	3日(水)	6日(土)	10日(水)	13日(土)	17日(水)	20日(土)	24日(水)	27日(土)
5月1日	1日(水)	4日(土)	8日(水)	11日(土)	15日(水)	18日(土)	22日(水)	25日(土)
6月1日	1日(水)	5日(土)	8日(水)	12日(土)	16日(水)	19日(土)	23日(水)	26日(土)

(表一) (表二)

条例の制定

松戸市市立図書館小金北分館を新設するため
松戸市高等学校入学資金貸付条例：貸付限度額を引き上げるため
松戸市遺児手当支給条例：手当の額を増額するため
松戸市紙証条例：証紙納入の円滑化を図り、事務の合理化を図るため
松戸市高齢者養育費付基金条例：貸付申請額の増加に対応するため
松戸市立図書館附属幼稚園入園料保育料徴収条例：保育料を改定するため
松戸市立図書館設置条例：松戸市立図書館小金北分館を新設するため
松戸市高等学校入学資金貸付条例：貸付限度額を引き上げるため
松戸市遺児手当支給条例：手当の額を増額するため
松戸市紙証条例：証紙納入の円滑化を図り、事務の合理化を図るため
松戸市高齢者養育費付基金条例：貸付申請額の増加に対応するため
松戸市立図書館附属幼稚園入園料保育料徴収条例：保育料を改定するため
松戸市立図書館設置条例：松戸市立図書館小金北分館を新設するため

条例の廃止

松戸市長選挙立会演説会開催に関する条例：法律の改正に伴い条例を廃止するため

4月1日
オープン

松戸駅西口公園地下 自転車駐車場

自転車駐車場

年々増え続ける、駅周辺の放置自転車に対処するため、昨年六月から工事を進めてきた松戸駅西口公園地下自転車駐車場が、三月末に完成します。

自転車以外の利用はできません。利用上の注意事項を守って大切に利用しましょう。

- 延べ面積約千七百三十平方
 ▼取替台数：千八百七台
 ▼建設費：約三億四千万円
 (自転車一台当たり約十九万円)
- ▼使用開始：四月一日
 ▼利用時間：毎日午前六時三十分～午後十時三十分
 ※夜間は閉鎖します。利用時間は厳守して下さい。
 ▼詳細：安全課内線三〇五番

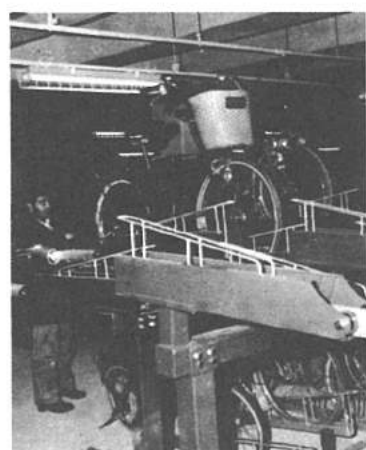

操作も簡単な自転車駐車場

自転車放置防止条例

四月一日施行迫る！

放置禁止区域は
五駅ハカ所
松戸駅東口と西口・北松戸駅西口・馬橋駅西口・新松戸駅東口と西口・常盤平駅南口と北口

放置自転車は
市が移送保管

移送保管場所
松戸駅東口と西口、北松戸駅西口、馬橋駅西口、新松戸駅東口と西口、常盤平駅南口と北口

車場内に相当な期間放置された自転車、バイクも同様です。移送保管された場合は保管場所に引き取りに来ていただくか、自転車一台千円、バイク一台二千円の移送保管料を納めていただくことになります。禁止区域以外の場所であっても、良好な生活環境がそこなわれていない場合は、移送保管します。

住所・氏名を
自転車には、住所・氏名を明記することが義務づけられます。自転車等は路上に放置しないで、自転車駐車場に入れるようにして下さい。

松戸市自転車駐車場
附置義務条例も施行

移送保管料
自転車1000円
バイク2000円

市長の窓

毎年広報まつど三月二十日号の「市長の窓」で、新年度予算の概要についてお知らせするのが恒例となっておりますので、筆を執りました。

新年度予算の編成に当たりましては、当然のことですが投資的経費の充実と財政の効率的な運営、五十九年度が初年度となる第三次五か年計画の推進、市独自の福祉政策を後退させないことなどを基本といたしました。

新聞・テレビで御承知のように、国の財政は非常に厳しく、市の予算編成もその影響を受け、極めるまでには大変苦勞しました。

紙面の都合で一般会計についてののみ申し上げますが、



松戸駅西口広場

総額は初めて六百億円を超え、六百三億三千五百四十三万円となりましたが、前年度に比し僅か一・四%の伸び率にとどまりました。歳出予算のなかで最も高い伸び率となったのは土木費で二・三・三%です。松戸駅周辺を松戸の顔にふさわ

新年度予算について

官用満身雄

を増額したからです。次に伸び率の高いのは、市民保健の衛生費九・六%、福祉関係の六・一%などです。国の予算のように一律にマイナスシリングとはいいたしません。

増額したからです。次に伸び率の高いのは、市民保健の衛生費九・六%、福祉関係の六・一%などです。国の予算のように一律にマイナスシリングとはいいたしません。

ませんので、ひと頃のように学校建設に大きな予算が必要でなくなりました。一四・二%の減となりました。学校建設が至上命題であった数年前の苦勞を懐いて

松戸市には、住所・氏名を明記することが義務づけられます。自転車等は路上に放置しないで、自転車駐車場に入れるようにして下さい。

松戸市には、税金ながら市

狂犬病予防注射日程表

曜日 (犬種別)	実施会場	実施時間
4月2日 (4月14日)	若ヶ崎市民センター 馬橋市民センター 松戸市民センター 八柱管理入口	午前9時30分～10時30分 午前11時～正午 午後1時30分～2時30分 午前9時30分～10時30分
4月3日 (4月15日)	東郷スポーツセンター 国口警察署松戸西口 松戸市民センター	午前11時～1時30分 午後1時～1時30分 午後2時～3時
4月4日 (4月16日)	栄定寺日蓮宗神社 千駄巻公民館 佐野八幡神社(高木小うら)	午前9時30分～10時30分 午前11時～1時30分 午後1時～1時30分
4月5日 (4月17日)	八ヶ崎安寿寺 新松戸中央公園 市立公園(小島527日)	午前9時30分～10時30分 午前11時～正午 午後1時30分～3時
4月6日 (4月18日)	中央公園(徳島口) 三ツ井公園(三ツ井)	午前9時30分～10時30分 午後1時～2時30分
4月7日 (4月19日)	中央公園(中野27日) 六本木 常盤平公園 東郷公園(西野)	午前10時～11時30分 午後1時～2時30分 午後3時～4時30分 午前9時～10時30分
4月8日 (4月20日)	二十世紀公園 小島公園 五香市民センター	午前11時～正午 午後1時30分～4時 午前9時30分～10時30分
4月9日 (4月21日)	市立公園(山手) 北郷公園(山手) 木立公園(山手) 中央公園(山手)	午前11時30分～正午 午後1時30分～3時30分 午前9時30分～10時 午前10時30分～11時
4月10日 (4月22日)	北郷公園(山手) 小山南小学校	午前11時30分～正午 午後1時30分～2時30分

昭和59年度
第1期

狂犬病予防注射 愛犬を登録し注射を

- ▶手数料…1匹4000円(登録料金2100円、注射料金1900円)
- ▶注意…昨年度登録をした人はハガキを必ず持参して下さい。(ハガキがなくても受けられます)また登録は毎年1回・注射は2回です。
- ▶詳細…生活環境課内線381番

心身障害児(者)に 入学祝金・就職支度金を支給

心身障害児(者)に入学祝金・就職支度金を支給します。申請して下さい。

▼入学祝金対象者：市内に居住し、昭和五十九年四月に小学校に入学する児童で、身体障害者手帳四級以上の障害がある児童または児童相談所で精神薄弱と判定された児童の保護者。

▼就職支度金対象者：市内に居住し、新規に学校を卒業し、常用労働者として雇用され、同一事業所に六月以上継続して雇用される見込みのある人で、身体障害者手帳四級以上の障害のある人または児童相談所で精神薄弱と判定された人

○詳細：しあわせ課内線四〇八番

殉職船員遺児に授護金

- ▶対象者…海上運送事業に従事する民間汽船船員で海難その他職務上の事故により死亡した、遺児のうち生活困窮者。
- ▶授護金…1人月3000円を中学義務教育終了までの期間支給する。
- ▶申請…授護金支給願書に戸籍簿本、生活状況報告書、船員保険年金証書等を添えて申請する。
- ▶詳細…〒102 千代田区麹町4-5 (海事センタービル内) 財団法人日本殉職船員顕彰会 ☎03-234-0662番へ

心のふれあいを大切に
障害者に理解を



音楽の広場 一緒にコーラスを

- 日時... 3月23日(金)、午後1時30分~3時30分
会場... 市民会館音楽室
詳細... 社会教育課☎内線464番

中国語講座

- 日時... 4月7日(土)、午後6時~8時(1年間週1回土曜日)
会場... 市民会館
内容... 中国語の基礎から初歩会話まで
講師... 竹花弥生氏(中国遼寧大学)



エアロビクスダンス教室

- 日時... 4月12日~5月24日までの毎週木曜日(計6回)、午前10時~11時30分
会場... 健康増進センター(屋内指導室)
内容... リズムに合わせて楽しくシェイプアップを行う。

春休み なぎなた1日講習会

- 日時... 3月28日(水)午前10時~正午
会場... 運動公園武道館
対象... 市内在住の小学校新3年生以上~高校生までの女子

春季バドミントン大会

- 日時... 4月1日(日)午前9時~午後6時
会場... 運動公園体育館
対象... 市内在住・在学の中学生
種目... 男子ダブルス・女子ダブルス

昭和59年度 市政モニター募集

- 資格... 市内居住の20歳以上の人物
申込み... 市政への簡単な意見、モニター応募の動機と住所、氏名、年齢、職業、電話番号をハガキに記入し、3月24日(木)までに、〒271 松戸市根本387-5 松戸市役所市民相談室へ郵送☎内線208番

新規学卒従業員歓迎大会

- 日時... 4月6日(金)、午後1時から
会場... 勤労会館
対象... 今春市内企業に採用された学卒者 ◆定員... 120人
内容... 講演・記念撮影等
申込み... 3月31日(土)までに商工課☎内線351番または、商工全講座☎64-3111番へ

フォークダンス 初心者講習会

- 日時... 4月3日(火)~24日(火)、午後6時30分~8時30分
会場... 矢切公民館4階ホール(運動靴を持参して下さい)
費用... 1000円
詳細... 洲崎☎63-0885番

朗読奉仕者養成講座 (初心者むけ)

- 期日... 4月12日(木)~昭和60年1月31日(木)までの17回講座(8月を除く毎月第1、第3木曜日。ただし4月は第2木曜日、5月および昭和60年1月は第3、第5木曜日)
時間... 午前9時~午後0時30分
会場... 婦人会館
定員... 40人
費用... 1000円(テキスト代)

ホームヘルパー 養成技術講習会

- 期日... 6月11日~7月16日の、水・土・日・祝日を除く21日間
時間... 午前10時~午後4時まで
定員... 20人(こども同伴は不可)
対象... 義務教育終了程度の学力を有する25歳以上50歳未満の婦人
費用... 教材費のみ
受付期間... 4月16日~4月25日まで
申込み... 千葉市千葉港4-3・経営者会館内県婦人就業援助センター☎472-47-8541番へ



新京成 五香駅

〈設置年月日〉 昭和30年4月21日
〈1日の乗降客数〉 約3万5000人
〈駅員の数〉 14人



市内の3工業団地の一つ、松飛台工業団地への通勤客が多く降りる駅です。4月になると、駅西側から常盤平駅にかけて桜の花が咲きほこり、ときわ平桜まつりが催されます。

馬橋地区健康づくり グループに参加を

- 中高年婦人の皆さん、自分たちの心身の健康増進のために運動や学習をしてみませんか。
日時... 毎週火曜日午後1時~3時
会場... 馬橋市民センター3階ホール
会費... 月500円
定員... 20人
申込み... 3月31日まで・田中☎46-3245番

松戸話し方教室

- 日時... 4月4・11・18・25日(各水曜日)、午前10時~正午
会場... 常盤平市民センター別館
費用... 教材費2600円
申込み... 長島☎62-6990番

市立病院看護職員募集

- 職種... 助産婦・看護婦・准看護婦(パートも可)
年齢... 35歳まで
*現在、市内の医療機関に勤務している人はご遠慮下さい。
詳細... 市立病院庶務課人事係☎63-2171内線562番



- 市役所(66)1111 ●常盤平支所(87)2131
●小金支所(41)5101 ●小金原支所(44)4151
●六実支所(85)0113 ●馬橋支所(45)2131
●新松戸支所(43)5111 ●矢切支所(62)3181
●東部支所(92)3061

高塚ファミリー マラソン大会

- 期日... 4月8日(日)小雨・小雪決行
時間... 午前9時受け付け、10時スタート、正午~午後2時=ファミリーパーティ
会場... 梨香台団地グラウンド・梨香台小学校周辺(パーティは東部市民センター)
種目... 親子の部、兄弟の部、夫婦の部、孫との部、親・子・孫の部(全部リレー方式)
定員... 80組(先着順)
参加費... マラソン大会1組800円、ファミリーパーティ=大人1000円・子ども600円

会長杯市民卓球大会

- 日時... 4月8日(日)午前9時30分開始
会場... 運動公園体育館
種目... A=一般男子、B=一般女子、C=40歳男女、D=男子複、E=女子複、F=混合複(セツケン着用)
試合順序... ダブルス午前9時30分開場、一般男女・40歳男女の開始は午前11時以降
参加費... シングルス1人400円、ダブルス1組600円
申込み... 3月27日までに申し込みカードによって種目・記号・住所・氏名・年齢を記入のうえ、松戸北郵便局私書箱19号「松戸市卓球協会」あて
詳細... 五十嵐☎41-1111番

馬橋地区体カテスト

- 日時... 3月25日(日)、午前10時~正午
会場... バック小学校体育館
対象... 市内在住の一般男女
申込み... 当日会場で受け付け
服装... 運動のできる服装、運動靴。費用は無料
詳細... 水野☎43-4155番

ツベルクリン反応検査 BCG予防接種

- 申込み対象者... BCG接種当日4歳未満の人でBCGを1度も受けていない人。特に昭和59年8月3日までに4歳になる人は今回が最後ですので忘れずに申し込んで下さい。
注意... ツベルクリン、BCGの間診票をお持ちの方はそれを利用して受けて下さい。

Table with 4 columns: 検査日 (検査票), ツベルクリン反応検査 (4月1日), BCG接種 (4月12日), 接種時間 (午後3時~4時30分)

ツベルクリン反応検査 申し込み用紙 (Form with fields for name, address, date of birth, etc.)

- 申込み締切り... 3月31日
詳細... 保健衛生課☎内線525番

日本脳炎予防接種の申込み

- 4月2日から日本脳炎の予防接種を実施します。
申込みをしなくてよい人... 基礎免疫=今回初めて受ける人(昭和55年4月1日生まれ~昭和56年4月1日生まれ)・今回追加を受ける人(昭和54年4月1日生まれ~昭和55年3月31日生まれ)

は保健衛生課から間診票を送ります。昭和56年4月2日以降に生まれた人には来年以降送ります。
申込み... 4歳以上16歳未満の人で基礎免疫(接種)または追加免疫(接種)を終了していない人は必ず申し込みをして下さい。

日本脳炎予防接種日程表

Table with 7 columns: 衛生会館, 五香市民センター, 松飛台会館, 松本清記念館, 東部市民センター, 馬橋市民センター, 健康増進センター, 常盤平市民センター, 明市民センター, 古ヶ崎市民センター, 松台市民センター, 小金原市民センター, 新松戸市民センター, 小金市民センター, 馬橋市民センター, 六実市民センター. Columns 2-7 show vaccination dates for 1st, 2nd, and 3rd doses.

休日医療体制 健康保険証を忘れずに!
◆緊急休日在宅当直 ☎午前9時~午後5時 テレホンサービス☎66-0010番
◆休日歯科診療所・午前9時~正午 衛生会館内☎68-3563番
◆休日・土曜日夜間急患診療所・午後8時~11時 衛生会館内☎68-3756番

愛の献血
Table with 4 columns: 月日, 場所, 時間, 主催.
3月31日 西友ストア 午前4時~午後4時 松戸市民センター
4月1日 西友ストア 午前4時~午後4時 松戸市民センター
詳細... 健康管理課☎内線412番

4月1日から 使用料等の料金が 改定されました

第10回 ときわ平桜まつり 四月十四・十五日に変更

▼日時：四月十四日(土)正午～午後九時、十五日(日)午前十時～午後七時。
※なお四月二十日(祝)朝紙上には、四月七日(土)八日(日)となっていました。桜の開花が遅れているので、日時が変更になりました。

▼会場：常盤平さくら通り
▼行事：歩行者天国(常盤平一丁目～五香各種パレード)
※お問い合わせ：(一)駐車場があり

第三回 六実桜まつり

▼日時：四月十四・十五日
午前十時～午後九時
▼会場：六実高柳土地区画整理地区内桜通り
▼内容：歩行者天国、音楽隊パレード、山車・みこ

し行列、民謡、民舞等多様な催し物を行います。
※期間中歩行者天国内は交通規制が行われます。
▼詳細：六実通合町会・石井会 0120-26番

表① 火葬場使用料

区分	区	年節	十五歳未満	(一)時間
市民以外の人	年節	15,000円	10,000円	6,000円
	一般	10,000円	7,000円	4,000円
	式場	6,000円	4,000円	2,000円
市民	三半日	15,000円	10,000円	6,000円

▼市立幼稚園保育料
中部小学校附属幼稚園と小中学校附属幼稚園の保育料の月額を五千円から六千円に改定しました。
▼詳細：教育委員会学務課 ☎内線五二一番

▼市営斎場関係使用料
▼霊柩車使用料：高型霊柩車の基本運賃(実車料十、)まで二千八百円が四千円に、実車料十、)を超える場合一、)増すことの割増運賃百円が四百円に改定されました。

▼火葬場使用料：市民が使用する場合は、市民が使用する場合は、据え置きにしましたが、市民以外の人を使用する場合、(一)のとおりの使用料が改定されました。

▼詳細：保健衛生課 ☎内線三〇一番

▼体育施設・公園使用料
体育施設と公園使用料は下表の(一)のとおりに改定しました。
※なお、体育施設使用料の幼児・小中学生については据え置きにしました。

表②-2 都市公園使用料 (単位 円) ▶詳細…社会体育課 ☎内線564番

種別	種別	一般		小・中学生		備考	
		1人 2時間	2人 2時間	1人 2時間	2人 2時間	1人 2時間	2人 2時間
フィールド		2,000	2,000	500	500	○市外の人が使用する場合は100%増	
トラック		2,000	2,000	500	500		

▼専用使用料

種別	別	午前9時～午後5時	午後5時～9時	備考
入場料その他これに類する金額を徴収しない場合	アマチュアスポーツに使用する場所	小・中学生 4,500	4,500	○2分の1面以内使用する場合は50%減 ○市外の人が使用する場合は100%増
	その他の種し物に使用する場所	一般 13,500	13,500	
	その他の種し物に使用する場所	27,000	27,000	
	アマチュアスポーツに使用する場所	40,500	40,500	
入場料その他これに類する金額を徴収する場合	アマチュアスポーツに使用する場所	150,000	150,000	
	その他の種し物に使用する場所	27,000	27,000	
	その他の種し物に使用する場所	40,500	40,500	
	アマチュアスポーツに使用する場所	150,000	150,000	

表②-1 都市公園使用料 (単位 円) ▶詳細…社会体育課 ☎内線 564 番

種別	種別	一般		小・中学生		備考	
		1面 1時間	2面 1時間	1面 1時間	2面 1時間	1面 1時間	2面 1時間
野球場		400	400	50	50	○市外の人が使用する場合は100%増 ○アマチュアスポーツ以外の種し物に使用する場合は100%増	
会議室1時間		200	200	50	50		
附属設備使用料	夜間照明設備	1面 1時間	400				

▼専用使用料

種別	別	午前9時～午後5時	午後5時～9時	夜間9時～9時	備考
入場料その他これに類する金額を徴収しない場合	アマチュアスポーツに使用する場所	小・中学生 2,500	2,500	3,500	○バスケットコート1面以内使用する場合は50%減 ○市外の人が使用する場合は100%増 ○市外の人が使用する場合は100%増 ○小・中学生が使用する場合は50%増 ○アマチュア以外の種し物に使用する場合は100%増
	その他の種し物に使用する場所	一般 7,500	7,500	11,500	
	その他の種し物に使用する場所	15,000	15,000	23,000	
	アマチュアスポーツに使用する場所	22,500	22,500	39,000	
入場料その他これに類する金額を徴収する場合	アマチュアスポーツに使用する場所	105,000	105,000	150,000	
	その他の種し物に使用する場所	27,000	27,000	39,000	
	その他の種し物に使用する場所	40,500	40,500	57,000	
	アマチュアスポーツに使用する場所	105,000	105,000	150,000	

表③ スポーツ施設使用料 (単位 円)

施設	単位	使用料金(円)			
		午前9時～午後5時	午後5時～9時	夜間9時～9時	備考
専用使用料	体育室	2時間	2,000	3,000	○東部スポーツパーク ☎91-0944番 ○クリーンセンター体育室 ☎85-7100番 ○社会体育課 ☎内線564番
	会議室	1室1時間	200	300	
	和室	1時間	200	300	
	フール	2時間	1,500	3,000	
	テニスコート	1面1時間	400	400	
	野球場	2時間	3,000	3,000	
	体育室	2時間	2,000	3,000	
	温水プール	2時間	6,000	9,000	
	テニスコート	1面1時間	400	400	
	フール	午前(9時～正午) 午後(1時～5時) 終日	9,000	15,000	
普通使用料	テニスコート	1面1時間	400	400	○バスケットコート1面以内使用する場合は50%減 ○市外の人が使用する場合は100%増 ○市外の人が使用する場合は100%増 ○小・中学生が使用する場合は50%増 ○アマチュア以外の種し物に使用する場合は100%増
	体育室	1人2時間	一般 200	幼児・小・中学生 50	
	フール	1人2時間	一般 200	幼児・小・中学生 50	
	体育室	1人2時間	一般 200	幼児・小・中学生 50	
	温水プール	1人2時間	一般 400	幼児・小・中学生 100	
	フール	1人2時間	一般 200	幼児・小・中学生 50	
	テニスコート	1面1時間	400	400	
	体育室	1人2時間	一般 200	幼児・小・中学生 50	
	フール	1人2時間	一般 200	幼児・小・中学生 50	
	体育室	1人2時間	一般 200	幼児・小・中学生 50	

表④ 公園使用料・占用料
占用料 使用料 物品販売類 電柱類
一泊(一年) 一泊(一年) 一泊(一年) 一泊(一年)
八十円 八十円 八十円 八十円
※なお、占用料は道路占用料に準じます。▼詳細：公園緑地課 ☎内線二九一番

小金北市民センター

四月十三日から一般開放されます

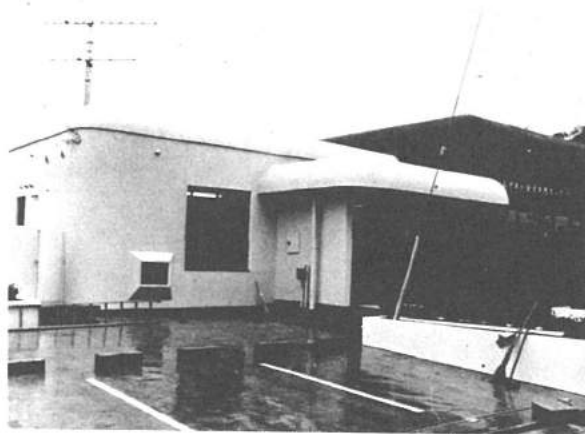

オープンまどかな小金北市民センター

あじさい寺で有名な本土寺裏に、小金北側地域のふれあいの場として、市民センターが完成し、四月十三日から一般利用を開始します。

この小金北市民センターは、松戸市第二次総合五か年計画に基づいて建設された市内十三番目の市民センターです。

図書館分館も同時に開館

図書館分館も十三日から開館します。貸し出し専用の図書館で、約一万二千冊の図書を用意しています。

遺児手当四月期分を支給受け取りは四月十日から

▼所在地：松戸市中金杉二丁目一五九番地の二
▼施設：鉄筋コンクリート二階建て、一階はホール、会議室、二階は図書室、茶室、なごいき室、図書分館
▼利用申込み：直接、小金北市民センター窓口で、四月十三日午前九時から受け付け
▼休館日：毎週水曜日
▼詳細：小金北市民センター(03)一三二九番

遺児手当(父母または母の一方と死別した義務教育修了前の児童を扶養している人に支給)の四月期分(十一月一三分)を支給します。手当は、受給者の指定口座に振り込みますので四月十日以降に銀行で確認して下さい。受給内容に次のような変更が生じた時は、必ず後援課へ届け出て下さい。
▼変更届け：①受給者・遺

児が市外に転出する時の市内での住所変更や振込先銀行を変更する時③氏名を変更した時④遺児の数が減少(松戸市へ転入)または減少(死亡した・養子になった・扶養しなくなった)時⑤遺児の父または母が再婚(事実婚を含む)した時
▼詳細：後援課内線三五八番

国民年金保険料の納入通知書を送付

昭和五十九年度、国民年金保険料の納入通知書は四月二日に発送しました。今年度の保険料は下記の通りです。前納制度を利用しますと納め忘れがなく保険料の割引もありません。前納する場合は四月二十八日が期限です。ご注意下さい。

	月額保険料(円)	年間保険料(円)	前納保険料(円)	前納による割引(円)
定額	6,220	74,640	72,840	1,800
附加	6,620	79,440	77,520	1,920

“燃やせないゴミ”の収集 5月1日から週2回になります

ビニール・プラスチック類は完全に分別し“燃やせないゴミ”へ

家庭から排出されるゴミの内容は年々多様化してきています。市では現在の家屋事情、ごみの排出量を考慮し、より衛生的で快適な生活を送っていただくため、5月1日から“燃やせないゴミ”の収集を週2回にすることになりました。“燃やせないゴミ”の中でも、特に、ビニール・プラスチック類は完全に分別し、適正に処理することが求められています。分別収集に一層のご協力をお願いします。

▼詳細：清掃第一課内線530番

従来	5月1日から
月	月・水
火	火・木
水	水・金
木	木・土
金	金・月
土	土・火

紙敷地区の都市計画道路が開通

交通混雑を緩和するために三月十六日、左回りの区間が開通しました。
▼詳細：街路課内線五三九番



市民相談 相談無料

お気軽においで下さい

区分	相談日時	相談者	担当課	会場
市民相談	月(日)・水(日)・金(日) (午前八時～午後五時) (午後七時～午後九時)	市民相談係職員	市民相談室	市民相談室
行政相談	月(日)・水(日) (午後一時～午後四時)	行政相談係職員	行政相談室	市民相談室
一般相談	月(日)・水(日) (午後八時～午後九時)	市民相談係職員	市民相談室	市民相談室
法律相談	月(日)・水(日) (午後六時～午後七時)	弁護士	市民相談室	市民相談室
交通相談	月(日)・水(日) (午前九時～午後五時)	市民相談係職員	市民相談室	市民相談室
住宅相談	月(日)・水(日) (午後七時～午後九時)	住宅相談係職員	住宅相談室	市民相談室
給食相談	月(日)・水(日) (午後七時～午後九時)	給食相談係職員	給食相談室	市民相談室
給付相談	月(日)・水(日) (午後七時～午後九時)	給付相談係職員	給付相談室	市民相談室
生活相談	月(日)・水(日) (午後七時～午後九時)	生活相談係職員	生活相談室	市民相談室
人権相談	月(日)・水(日) (午後七時～午後九時)	人権相談係職員	人権相談室	市民相談室
子育て相談	月(日)・水(日) (午後七時～午後九時)	子育て相談係職員	子育て相談室	市民相談室
就業相談	月(日)・水(日) (午後七時～午後九時)	就業相談係職員	就業相談室	市民相談室
年金相談	月(日)・水(日) (午後七時～午後九時)	年金相談係職員	年金相談室	市民相談室
手帳相談	月(日)・水(日) (午後七時～午後九時)	手帳相談係職員	手帳相談室	市民相談室



都市環境の確立

緑と調和のとれた魅力あるまち

二十一世紀の森と広場建設
事業：本市最大規模の緑豊かな
緑に恵まれた「アンスベール」
民である地区を確保し、市
民の文化・レクリエーション、
防災活動などの拠点づくりの
場として活用する計画を進
めていきます。

配座をしました。
都市計画道路：三・三・七
号線、八ヶ崎バス通り、新東
成交差区間の用地買収、三
五・三〇号線松戸新田地の
用地買収、三・四・〇号線
の六十一年度開通を目標とし
た和名ヶ谷地先橋梁工事など
を重点的に行いました。

市民生活の確立
松戸駅周辺の都市デザイン
松戸駅周辺の都市デザイン
松戸駅周辺の都市デザイン
松戸駅周辺の都市デザイン

最少の経費で
最大の効果を
市民生活の確立
松戸駅周辺の都市デザイン

市民生活の確立
松戸駅周辺の都市デザイン
松戸駅周辺の都市デザイン
松戸駅周辺の都市デザイン

59年度 施政方針 文化的で緑豊かな住みよい活気ある都市へ

宮崎市長は定例市議
会初の三月六日、大
要次のように新年度の
施政方針を発表しまし
た。

生活環境の確立

快適で住みよい安全なまち

市営住宅：仮称・松戸新田
市営住宅の第二年度事業を完
成させるほか、新たに身障者・
母子世帯向け住宅を含めて仮
称・新松戸第二市営住宅の建
設に着手します。

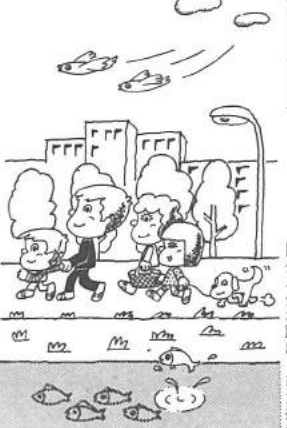

行政の水準をまもり
諸施策を意欲的に行います

世界経済に目を向けると、
第二次石油ショックの後遺症
からの脱却も足らぬが、長期に
雇用情勢もなお深刻な状況が
続いています。

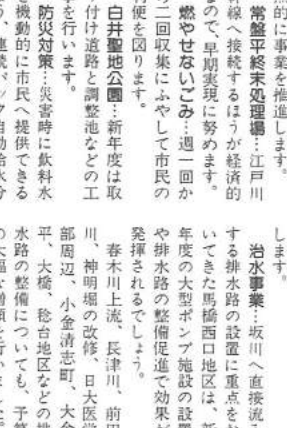

豊かな心と文化の香り高いまち

人口伸び率の顕著化と教育
対策：児童・生徒の数の安定
した傾向で推移するようにな
りました。

市民福祉の確立

健康で生きがいと幸せのあるまち

経済的環境が厳しい時代
からこそ弱者に思いやり
といったことを込めた手を差
し出すべきであり、福祉政
策は充実も、水準を下げ
るべきでないという姿勢を
基として、新年度の予算を編
成しました。



市民生活の確立
松戸駅周辺の都市デザイン
松戸駅周辺の都市デザイン
松戸駅周辺の都市デザイン

手数料・保険料・各種税
松戸共同高等職業
訓練校の講座
松戸少年少女
発明クラブ会員募集

松戸共同高等職業
訓練校の講座
松戸少年少女
発明クラブ会員募集

新松戸郷土資料館公開講座
松本清奨学会・高等学校
修学資金の申請受付中

春の全国交通安全運動
4月6日(金)～15日(日)
大掃除薬剤散布日程表

紙数テニスコート
4月1日オープン
児童災害共済制度に
加入を!

大掃除に伴う
床下薬剤散布
パート看護婦募集

児童災害共済制度に
加入を!

市立病院職員募集

市立病院職員募集

募集 サークル 会員

水墨画教室
 ▼日時：木曜日午後一時～三時(月一回)
 ▼会場：婦人会館
 ▼会費：月額二千五百円、入会金三千円
 ▼詳細：甘利会館一九四〇番 丹南会

黒松会
 ▼日時：火曜日午後六時～八時(月一回)
 ▼会場：市民会館
 ▼会費：月額二千円、入会金二千円
 ▼詳細：山本会館一七四九七番

コスモスサークル
 ▼日時：毎週火曜日午前十時～正午
 ▼会場：馬場市民センター
 ▼会費：月額五百円、入会金三千五百円
 ▼詳細：石井会館一四六八八番

ペン習字
 ▼日時：毎月第二、四水曜日、午後六時三十分～八時三十分
 ▼会場：市民会館
 ▼会費：月千五百円、入会金千五百円(本代含む)
 ▼詳細：旗原会館一七二六一番

松戸児童合唱団
 ▼日時：毎週日曜日午後二時～五時
 ▼会場：市民会館
 ▼会費：月三千円、入会金二千円、小学校二年以上対象
 ▼詳細：石川会館一九八三七番

松戸美術会話同好会
 ▼日時：毎週火曜日午後七時～九時
 ▼会場：市民会館
 ▼会費：月三千円、入会金二千円
 ▼詳細：金田会館一七六三九番

水陸書道会
 ▼日時：毎月第二、三、水曜日、午後二時～五時(月一回)
 ▼会場：市民会館
 ▼会費：月二千円、入会金二千五百円
 ▼詳細：岩松会館一四九五六番

みのり台混声合唱団

サクレ

練習に勤む会員のみなさん

みのり台混声合唱団、会員二十五人は、毎週土曜日婦人会館ホールで午後七時から九時まで練習しています。歌の好きなもの同士が集まって約十四年、現在、文化祭・定期演奏会にと活躍しています。会員の職種は、サテリマン・主婦・学生とさまざま。アルト・ソプラノ・テノールとパートがきまっています。練習日には全員が参加。今、高田三郎作曲の合唱組曲「水のいのち」を練習しています。

インタビュー
 小杉庄一郎さん
 基礎を踏まえ中での楽しさ、サークルを目標にしているんです。会員は、二十五人ですが年齢層も幅広く、よくまとまっています。秋には、定期演奏会を市民会館で予定しているんですが、どのようにプログラムを組んでよいか、今から悩んでいます。
 ▼連絡先：木野本会館一六三三五九番

ボクの絵・私の絵

小中学生観光絵画コンクールから

万満寺

小金南中学校三年 平子 和良 君

この絵は去年の夏休みに、友人と一緒に万満寺に行ってきた。屋根の細かい部分と、柱に丸みをもたせるのが難しくて、七枚も書き直しました。それだけに賞をもらったときは嬉しかったし、母もすごく喜んでくれました。美術クラブに入ったのは中学二年になってからですが、小さい頃から絵が好きで、アニメーションのまんがをよく書いています。

このコーナーは、昭和五十八年度の小中学生観光絵画コンクールで、松戸市長賞・松戸観光協会賞に選ばれた作品を紹介しています。

1のTALK1の

気持ちを新たに — 社会人一年生 —

北松戸 柿木 由吏子さん

今月からピカピカの社会人一年生です。よろしくお願ひします。よろしくお願ひして、よく女子大生の就職は難しいと言われていますが、嬉しいことには私の友人のほとんどは、無事就職出来ました。もちろん、第一希望の会社に入れた人もいれば、意外の会社に入った人もいます。とにか、私の期待と不安を乗せて、「社会人の船」は帆をいっぱいにはって岸を離れました。

これからは、親の支えを借りていた時と違って、仕事や日常生活でも責任が重くなると思います。対人関係でも、だれとでも仲良く明るく接して行こうと考えています。

バス600

まちの話題をお知らせ下さい。

松戸市役所広報課 ☎66-1111 内線600番

馬橋高校柔道部

関東オープンで優勝

柔道の関東オープンが3月20日川口市の武道館で開かれ、県立馬橋高校の柔道部が男子は団体戦と個人戦で優勝、女子も個人戦で優勝しました。同校の柔道部はほかの大会でも優勝などを重ねて、賞状が50、トロフィーが20以上もあります。創部3年、部員が男子8人、女子が4人という少数チームがこれだけの成績を収めるのは珍しく、他校からも注目をあびています。柔道部顧問の菊川慶一先生は「条件が悪かったことがかえって部員にやる気を起こさせ勝利に導いてくれました」と話していました。

中島 毅 主将
 主将がしっかりしていかなくてはならないので、いつも自信をもって試合に臨んでいます。3年生は6月で引退しますが、後輩が十分引き継いでくれるでしょう。

少数精鋭の新進チーム

クリーンセンターを見学して

加藤 美千子さん
 五香六実 吉田 和子さん

「百聞は一見にしかず」といいますが、クリーンセンターを見て改めてゴミの問題を考えさせられました。温水プールは1人2時間400円。もっと市民の人が利用したらどうでしょうか。私も、気持ちよく泳いでいる皆さんをみて、飛び込んでみたいと思いました。

中国医師が市立病院での研修を終えて帰国

王明俊 先生

中国黒龍江省ハルビン医科大学附属第一医院から、王明俊先生と白蘭芝先生が昨年9月から今年3月末まで、研修医として市立病院での臨床研修を終了帰国しました。これは、一昨年市立病院でハルビン医科大学附属第一医院院長の王志成先生が研修されたのがきっかけで、後輩の医師にも日本の最新医学を学ばせてやりたいと、本市に意向を明らかにしたことで、日中親善のため、研修医の受け入れを市が奨励しました。王先生は、内視鏡が専門で、内科の外来へ白先生は、内分泌・遺伝が専門で、小児科へそれぞれ半年間研修されました。近代装置を備えた市立病院で、技術等を研修された両先生は、中国に帰った今、日本での研修成果を發揮されていることによろしく思います。

読者参加 クリーンセンター訪問

中央制御室で阿部係長の説明を聞く加藤さんと吉田さん

市内には市の施設がたくさんあります。これらの施設を市民の皆さんに広く利用していただくよう、シリーズで紹介いたします。第一回はクリーンセンター訪問です。市の加藤さんと吉田さんに見学させていただきました。

クリーンセンター事務室で私たちを迎えてくれたのは阿部係長です。昭和五十五年に施設が完成したところ、一日に百、焼却できる炉が二基あること、全国に誇れる公害設備が整っていること、敷地内にはテニスコート・アスレチック・広場などのほか、余熱利用の温水プール、隣接地に老人福祉センターがあることなど、ヘルメットをかぶり、ゴミ運搬車がゴミを投げ入れるゴミピットに行ってみました。

室はゴミ焼却炉の稼働状態や排出ガスの成分など、ひとめでわかり、コントロールができるクリーンセンターの心臓部です。炉の内部とエントロップが写っているモニターのほか、さまざまな計器が並んでいます。中央制御室のドアを開けると、すぐ炉の中を見ることができ、赤い炎が燃えています。管理棟に戻って三階の会議室には、施設案内用の電光パネルがありました。電光パネルの動きをみながら説明テープを聞くと、ゴミが燃やされる過程がわかる仕組みです。工場棟の隣、二階建ての建物の中に、体育館と温水プールがあります。温水プールでは、この日から始まる水泳教室の参加者が何人か、準備体操をしていました。夏には、こどもたちで泳みあうけれど、冬には利用者が減るとの事です。最後は私たちの希望で老人福祉センターを見学しました。図書室や、舞台付き広間、浴室など、大ぜいのお年寄りが楽しんでるのを見て、感心しました。

施設の概要

クリーンセンター	工場棟=地下1階 地上4階建て 管理棟=地上3階建て
スポーツ施設	温水プール 一般用=25m×10m 幼児用=48m 体育館=700㎡ (利用床面積)
六実・高瀬	和室・図書室・浴室 機能回復訓練室など
その他の施設	テニスコート(全天候型2面) フィールド・アスレチック 野外舞台つき広場

▶所在地…高柳新田37番地ほか
 ▶交通…新京成電鉄五香駅下車、松戸農協五香支店前停留所から京成バス下総基地行き(クリーンセンター入口経由)に乗りしクリーンセンター入口停留所下車徒歩3分
 ▶詳細…クリーンセンター ☎84-3115番
 ※次号は市民会館の予定です。



青年のためのフォークダンス初心者講習会

▶日時…4月14日～6月23日までの毎週土曜日、午後6時30分～8時30分(計10回)
▶会場…勤労会館
▶対象…市内在住または在勤で16歳～30歳までの人
▶会費…1,000円(10回分)
▶持参するもの…運動靴
▶申込み…望月☎65-1722番

松戸史談会

▶日時…4月8日(日)午後1時
新松戸駅西口第一勧銀前集合(小雨決行)
▶行き先…二ツ木、幸谷周辺の民家見学(徒歩約2km、約2時間30分)
▶参加費…1人300円
▶申込み…当日集合場所で
▶詳細…篠田☎62-1732番

専修大学付属松戸高校
吹奏楽部定期演奏会

▶日時…4月18日(水)、開場午後4時30分・開演午後5時
▶会場…市民会館大ホール
▶曲目…フローレンティナマーチ(フナーク)、海(ミッチェル)、交響詩「モルダウ」(スメタナ)
▶入場…無料
▶詳細…専修大学付属松戸高等学校・我妻☎62-9101番

なんでも相談日

市民の皆さんで生活上のことで悩んだり、困っている人は松戸商工会議所自由業部会で相談をお受けします。相談は無料でですのでご遠慮なくおいで下さい。
▶日時…4月15日(日)正午～午後4時まで
▶会場…伊勢丹松戸店11階
▶相談内容…法律・税金・年金・相続・不動産取引・登記その他
▶詳細…商工会議所☎64-3111番



少年野球大会

▶日時…5月3・5・6日
▶会場…古ヶ崎野球場、運動公園野球場
▶対象…1部=高校年層(昭和41年4月2日～昭和44年4月1日生まれまで)、2部=中学年層(昭和44年4月2日～昭和46年4月1日生まれまで)、代表者は20歳以上の成年人。
▶参加費…1チーム4,000円
▶代表者会議…4月21日(土)、午後6時市民会館で。
▶申込み…4月21日(土)までに普川☎62-0327番へ

春の盆栽展示会

▶日時…4月7日(土)・8日(日)、午前9時～午後5時
▶会場…常盤平市民センターホール
※チャリティ販売もします。
▶詳細…久保小☎87-7421番

小金原煎茶研究会

▶日時…4月22日(日)午前11時～午後3時
▶会場…松雲亭
▶内容…おどらい茶会
▶費用…1,000円
▶詳細…林☎42-3337番

福祉バザー

障害児(者)の交流・活動・研究・学習会・実践・作業所などの費用にバザーの収益を充当します。雑貨・文具・おもちゃ・本・衣類・食料品・陶磁器などの提供をお願いします。
▶日時…4月22日(日)午前11時～午後2時
▶会場…市民会館料理教室
▶詳細…障害者問題研究会松戸サークル・近藤☎87-1667番

藤講習会

▶日時…4月12日(木)午前10時～正午
▶会場…明市民センター会議室
▶費用…1,000円(教材費)
▶持ち物…はさみ、エプロン、メジャー
▶詳細…山口☎68-5478番

喜楽家バザー

運営資金に充てるため品物の提供と協力を
▶日時…4月22日(日)正午～午後2時
▶会場…喜楽家(馬橋298番地)
▶内容…バザーへの物品提供(当日まで受け付け)、バザー開催までの手洗い(準備期間中、当日)
▶詳細…喜楽家☎44-9951番
県技術交流プラザに参加を
▶対象…原則として県内中小企業の経営者
▶開催数…毎月1回(年12回予定)
▶費用…無料
▶締切日…4月16日(月)まで
▶詳細…県南工労働部工業課☎0472-23-2613番



しし座 (7月23日～8月22日生まれ)

みなさん、自分の星座を知っていますか？
今月から12回にわたって星座を紹介しましょう。ただし星占いは自分の生まれた日に太陽が光っている所の星座をあなたの星座とするので、自分の誕生日には自分の星座は見えません。

ここでは、実際に見える星座を紹介します。4月はしし座です。ネメアの谷に住むライオンは、勇者ヘルクレスに退治され、星座となりました。

1等星レグスの正確な明るさは1.4等星、β星のデネボラは、2.1等星の明るさがあります。

市民会館のプラネタリウム

▶日時…土・日曜日・祝日、午前10時・午後1時30分・3時30分
▶入場料…大人=50円・子ども=30円
▶詳細…市民会館プラネタリウム☎68-1237番

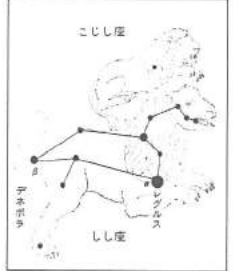

心のふれあいを大切に
障害者に理解を

- 市役所(66)1111 ●常盤平支所(87)2131
- 小金支所(41)5101 ●小金原支所(44)4151
- 六栗支所(85)0113 ●馬橋支所(45)2131
- 新松戸支所(43)5111 ●矢切支所(62)3181
- 東部支所(92)3061



春季市民軟式庭球大会

▶日時…4月22日(日)午前9時～
▶会場…栗ヶ沢公園庭球場
▶対象…市内在住・在勤者
▶種目…男・女、A・B・C・Dクラス別
▶参加費…1チーム1,000円
▶申込み…ハガキで4月12日までに〒270 松戸市常盤平1-46-307・吉田杜三☎88-6431番へ

カヌー運動会

▶日時…4月8日(日)午前9時30分集合
▶会場…運動公園プール
▶対象…市内在住の泳げる人、必ず着替える揃いを着用すること
▶費用…参加費1人300円
▶詳細…鹿野☎44-0751番

初心者カヌースクール

▶日時…第1期=4月15日(日)・22日(日)、第2期=5月5日(祝)・6日(日)午前10時～午後4時
▶会場…運動公園プール
▶対象…10歳以上の男女、多少泳げる人
▶費用…一般1人1,500円(1日)、小中高生1人1,000円(1日)
▶持ち物…運動のできる服装、着替え、運動靴2足、タオル、セーター
▶申込み…鹿野☎44-0751番

硬式テニススポーツ
少年団員募集

▶期間…4月7日～昭和60年3月30日までの毎週土曜日
▶時間・定員…小学校5・6年生男子(30人)=午後1時～3時、小学校5・6年生女子(30人)=午後3時～5時
▶会場…栗ヶ沢公園庭球場
▶費用…入団金1,000円(スポーツ保険料ほか)、月会費1,500円(3ヵ月分前納)
▶申込み…4月7日(土)午後2時から栗ヶ沢公園庭球場で受け付け、14日(土)も受け付けします。
▶詳細…内田☎43-3551番

家庭婦人硬式テニス
春季大会

▶日時…4月16・23日のいずれも月曜日、午前9時開会
▶会場…栗ヶ沢庭球場
▶種目…Aクラス(トーナメント制)、B・Cクラス(2回対戦制)
▶対象…市内在住の家庭婦人
▶参加費…1ペア1,000円
▶申込み…4月10日までに、ハガキで〒270 松戸市小金原5-19-13・増山美奈子☎42-8969番へ

春季家庭婦人
ソフトボール大会

▶日時…4月22日(日)午前9時、雨天の場合は29日(祝)に顺延
▶会場…江戸川河川敷古ヶ崎球場
▶参加費…1チーム3,000円
▶代表者会議…4月14日(土)午後2時(運動公園武道館会議室)
▶詳細…赤坂☎87-7838番

ソフトボール審判員登録会

▶日時…4月8日(日)午前8時30分受け付け
▶会場…市立第六中学校
▶内容…ルール解説、実技研修、登録
▶詳細…永野☎64-8441番

母親読書会

	第1回	第2回
テーマ	誰にでもわかる 読書の楽しみ	読書真「新書」
日時	4月19日(木) 午前10時～正午	6月6日(水) 午後1時～3時
会場	婦人会館 3階研修室	国立聴覚堂
費用 無料		入場料3,000円

▶講師…表きよし(能研研究者)
▶申込み…市立図書館☎65-5115番

中小企業者に資金融資

市では、市内で1年以上事業を営んでいる中小企業者の方に、資金を融資しています。

	運転資金	設備資金
貸付金額	500万円以内	1,000万円以内
返済期間	3年以内	5年以内
貸付利率	1年以内 6.75% 3年以内 8.0 % 5年以内 8.2 %	
利率補給	年1.25% (小売業者年3.25%)	

▶詳細…商工課☎内線352番

集団リハビリ教室

脳卒中後遺症等で身体機能に支障のある人々を対象に日常生活の自立向上と交流を深めるため月1回集団リハビリ教室を行います。指導には、理学療法士と保健師が当たります。
▶日時…4月26日(水)午後2時～4時まで
▶会場…常盤平市民センター
▶申込み…4月20日(金)までにおせわ課☎内線455番へ

愛の献血

期日	会場	時間
4月30日	西友ストア	午前10時～
回	常盤平西友	午後4時

▶主催…松戸青年会議所
▶詳細…健康管理課☎内線412番

休日医療体制 健康保険証を忘れずに!

◆緊急休日在宅当直医:午前9時～午後5時 テレフォンカープス☎66-0010番
◆休日歯科診療所:午前9時～正午 衛生会館☎68-3563番
◆休日・土曜日夜間急病診療所:午後8時～11時 衛生会館☎68-3756番

市のようす(4月1日現在)

■人口 418,895	(-1,901)	は前月比
男 211,682	(-1,097)	
女 207,213	(- 804)	
■世帯 136,551	(- 438)	

編集・発行＝松戸市役所広報部広報課
〒271 松戸市根本387番地の5 ☎(66)1111番

点描

桜まつり

春、桜。常盤平の桜通りは市内で一番の桜の名所と言えよう。

桜並木が長い花のトンネルをつくり、満開時は最高である。誰もが一度はこの花のトンネルをくぐって豪華な桜を満喫したと思う。

毎年カメラ仲間と一緒にスナップ写真を撮りに行くが、年々人が多くなり思うように歩くことも出来ない程だ。

花よりお酒、カラオケ族もかなり多いのには驚く。花見は、夜桜も夜店の灯を添えて楽しいもの。

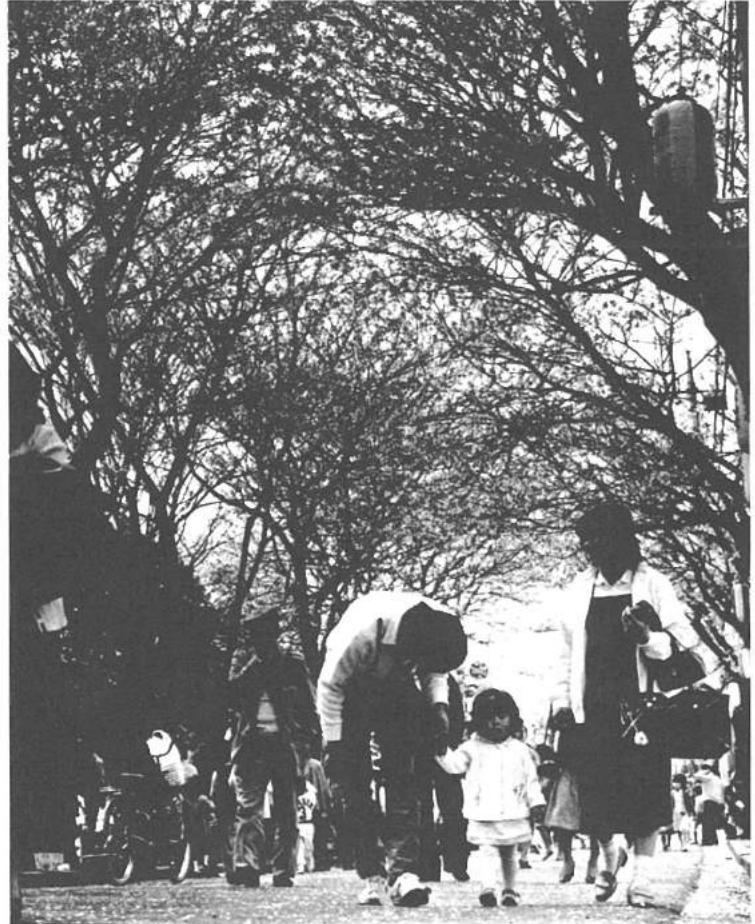

データ：レンズ80ミリ・絞F5.6・1/125秒 撮影：昭和58年



鈴木 梅年

松戸市根本393-51

●今回から、市民の撮影した写真を掲載します。四季の変化をとらえた作品を予定しています。

青少年教室 第1期生徒募集

教室名	期日	時間	対象	定員	教材費	講師
親子釣り教室	5/12(土)	午後3時～5時	小学校4年生以上	各二十五人	1,800円 保険料1,200円	東京生田スノープレックス 釣部 佐野 浩 氏
親子囲碁教室	7/14(土)		小学校3年生以上	各二十五人	1人1,000円	日本棋院 黒田 幸夫氏
卓球教室	(10回)	午後2時～4時	小学校4年生以上	各三十人	1,300円 保険料200円	松戸市卓球協会 小 藤 敏 博氏
親子茶道教室	5/13(日)	午後1時～3時	小学校3年生以上	各二十五人	1,700円	茶道青年会交流部 若原 洋子 氏
日蘭の作法教室	7/15(日)	午前9時～11時	小学校3年生以上	各二十五人	1,000円	松戸市社会教育委員会 島 村 芳子氏
マンガの基礎	(10回)	午後3時～5時	小学校3年生以上	各二十五人	1,000円	日本漫画家協会 藤 野 浩一氏
手作り模型飛行機	(10回)	午後1時～3時	小学校4年生以上	各二十五人	2,500円	日本模型航空連盟 柴 地 晴一氏
クッキング	5/13(日) 8/12(日)	午後3時～5時	小学校4年生以上	各二十五人	500円	松戸市青少年センター 志 本 雅 弘氏
田舎の基礎	5/12(日) 5/19(日) 5/26(日) 6/2(日)	午前9時～11時 午後3時～5時	中学校1年生以上	各二十五人	3,000円	日本芸術家連盟 松 本 雅 弘氏

○広報まつどは、新聞折り込みでお届けしています。知りあいに未着の人がいましたら、広報課☎内線六〇番までご連絡下さるようお願いください。

▼対象：市内在住の右表以上の青少年で初心者▼費用：右表の教材費のみ。受講料は無料▼申込み：四月二十一日(土)～五月五日(祝)まで(月曜日と祝日は休館)に青少年会館へ教材費を添えて直接申し込み。先着順▼詳細：青少年会館☎04-76-8556番

～谷津干潟で～
野鳥観察会

▼日時：四月二十二日(日)午前八時松戸駅西口交番前集合。現地午後零時三十分解散
▼行き先：谷津干潟
▼内容：夏羽のシギ、チドリ(干潟へ行き水鳥を観察)
▼用意するもの：筆記具、観察用具、弁当
▼申込み：当日集合場所
▼詳細：公園緑地課☎内線二九二番

◆劇美会展：四月二十二日まで
◆松戸新田第四町会婦人グループ華道展：四月二十二日まで
◆専修大学松戸高校・校外展：四月二十六日～二十八日まで
◆第十九回松戸市書道連盟書道展：五月一日～六日まで
(文化ホール☎04-76-810番)

文化ホールギャラリー

4月5日

こどもまつりプログラム (午前11時～午後3時)

コーナー	内容	会場	雨天の場合
こどものど自慢	子ども会の代表が日頃きたえたのどを競う 飛び入りもあるよ (申込制)	正面 仮設舞台	体育館
子ども会対抗 リレー	各子ども会代表8人による男女混合リレー (予選、準決勝、決勝) (申込制)	陸上競技場	中止
つでずもう大会	学年別、男女別の12区分による勝ち抜き大会 (自由参加)	武道館横	剣道場
こどもみこし	たるみこし5台(のべ40台)が会場内を練り歩く (申込制)	公園内一周	中止
風船コーナー	会場内敷力所で参加者に風船をくばります (自由参加)	会場内敷力所	体育館前
冒険コーナー	ロープ登り、綱車すべり等々のコースを乗り越けるミニアスレチック (自由参加)	野球場横	中止
昔の遊び創作 コーナー	竹細工などを自分で作り自由に遊ぶ (自由参加)	野球場	旧トレーニング室
落書きコーナー	思い切り落書きをどうぞ (自由参加)	野球場	中止
バザー	各育成会から不用品を提供してもらい、子供会の運営資金にあてる (申込制)	武道館横	体育館一 体口
つな引き コーナー	子ども会の代表チームによるつな引き 力じまんのチームはどこかな (申込制)	野球場	中止
仮装行列	装いをこらした子ども達の行列 さてどんな仮装かな (申込制)	公園内一周	雨天会場内
地震体験 コーナー	消防局の起震車に乗って振動を体験する (自由参加)	左側駐車場	中止
マジックショー	松戸奇術会のメンバーによる手品の数々 さあ、見に行こう (自由参加)	小体育館	小体育室
折り紙コーナー	折り紙サークルによる折り紙の数々、あなただも パンダ、チューリップを作ってみては(自由参加)	談話室	談話室
卓球教室	卓球台9台を開放して市役所卓球部が指導にあたる (自由参加)	卓球室	卓球室
わんぱく 相撲大会	青年会議所の協力により小学生3区分の勝ち抜き大会 (申込制)	野球場	柔道場
大声大会	あなたの声の大きさは何ホーンかな さあ測定してみよう (自由参加)	野球場	武会 道議 館室

*都合により開催内容・時間を一部変更することがあります。



こどもまつりが、今年も運動公園で開催されます。こどもみこしやわんぱく相撲など楽しい催しがたくさん。5月3日は運動公園に全員集合。

▼日時：五月三日(祝日) 午前10時～午後2時(雨天決行)
▼会場：運動公園(交通：北松戸駅下車徒歩約15分、または新成松戸駅下車徒歩10分)
▼詳細：こども課(内線五五四番)



ワンパク集まれ

戸定館の改修工事終了 利用は六月一日(金)から

市民の文化施設、戸定館は松戸駅東口から南方の、緑におおわれた小高い丘の上に建てられてから百年余り経過しましたので、昨年六月中旬から休館し、復元改修工事を進めてまいりました。工事が終了しましたので六月一日(金)から利用を再開します。由緒ある貴重な施設として市民の学習の場、語らいと親睦の場、余暇活用の場等に利用して下さいようお待ちしております。

自転車の放置は やめましょう

自転車の放置禁止区域は、松戸駅東口と西口、北松戸駅西口・馬橋駅西口・新松戸駅東口と西口・常盤平駅南口と北口です。禁止区域内に自転車等が放置されている場合は、市が新松戸と河原塚の保管場所へ移送します。移送保管料は、自転車一台千円です。放置自転車等をなくし、安

収入役に 谷口充徳氏が再任

三月定例会市議会で収入役、谷口充徳氏が再任の同意を受けました。谷口氏は大正十五年生まれ、五十八歳。昭和二十五年市役所に入所以来、財務部長・市立病院事務局長・総務部長を歴任し、昭和五十五年から収入役の職にありま

大掃除に伴う 床下薬剤散布

大掃除に伴う床下薬剤散布は、六月二十三日までの予定で行います(日程は順次広報ま

大掃除薬剤散布日程表

期日	散布地区
5月2日(水)	横須賀、北松戸
〃 4日(金)	小倉下谷、馬橋西口、馬橋新田、七石
〃 7日(月)	岩瀬、兜山
〃 8日(火)	佐野、金ヶ作新山
〃 9日(水)	中和會第1・第2・第3
〃 10日(木)	馬橋上谷、馬橋中谷、馬橋下谷、馬橋新田
〃 11日(金)	馬橋北、馬橋西、馬橋坂、新松戸南
〃 12日(土)	南新松戸
〃 14日(月)	ゆうかり、三村新町
〃 15日(火)	馬橋中央、馬橋みどり、虹の街
〃 16日(水)	馬橋第1・第2・第3
〃 17日(木)	中根、新作
〃 18日(金)	竜房台、小金さよしヶ丘
〃 19日(土)	住吉

※当日雨天の場合は延期し改めて広報まつどにてお知らせします。

みどり号巡回表

火	水	木	土	日
午前10時50分～11時30分 八新町会館 谷間 八ツ木 大谷 大谷 大谷 大谷	午前10時50分～11時30分 八新町会館 谷間 八ツ木 大谷 大谷 大谷 大谷	午前10時50分～11時30分 八新町会館 谷間 八ツ木 大谷 大谷 大谷 大谷	午前10時50分～11時30分 八新町会館 谷間 八ツ木 大谷 大谷 大谷 大谷	午前10時50分～11時30分 八新町会館 谷間 八ツ木 大谷 大谷 大谷 大谷

5月1日から

移動図書館「みどり号」の
駐車場が変わります

市長の窓

去る三月八日夜、ホテルオークラで私と細川たかしさんと対談したことは、既に日刊紙などで報道されていますので、ニュース性に欠けると思いましたが、市民の皆さんの間でかなり話題となった事柄でしたので、その模様をお知らせすることにしました。



感謝状を贈呈

去る三月八日夜、ホテルオークラで私と細川たかしさんと対談したことは、既に日刊紙などで報道されていますので、ニュース性に欠けると思いましたが、市民の皆さんの間でかなり話題となった事柄でしたので、その模様をお知らせすることにしました。

松戸へ来ていただいて、感謝状をお渡しするのが筋では存じますが、彼も多忙で日程の調整がつかさうもなく、この対談の機会を

細川たかしさんと

官用満身雄

利用させていただくことにしたわけですが、感謝状に添えて矢切の渡しの銅版画を記念品として差し上げました。

テレビの舞台などについて、細川さんの姿は大きく見えますが、実際お会いしてみると、それほど大きくありません。むしろ、ちよつど矢切の渡しに人気があつた松戸市で関東地区の治水大会が

感謝されており、矢切の渡しのレコーディングには一回三時間、二回で延べ九時間もかかったなど、裏話も披露されました。私も、松戸は人口急増都市



収集が週二回になって便利に

市ではビニール・プラスチック類のゴミの増加に対応し、燃やせないゴミの収集日を五月一日から週二回に増やすことにしました。市民の皆さん今後より一層、分別収集へのご協力をお願いします。

4月30日まで	5月1日	5月8日	5月15日	5月22日	5月29日
月曜日	火曜日	火曜日	水曜日	水曜日	木曜日
火曜日	水曜日	木曜日	金曜日	土曜日	日曜日
水曜日	木曜日	金曜日	土曜日	日曜日	月曜日
木曜日	金曜日	土曜日	日曜日	月曜日	火曜日
金曜日	土曜日	日曜日	月曜日	火曜日	水曜日
土曜日	日曜日	月曜日	火曜日	水曜日	木曜日

特に目立つのは、ビニール・プラスチック類等の「燃やせないゴミ」の増加です。ゴミの量が增加する中で、市民の皆さんからも「収集回数を増やして欲しい」との声が多数寄せられています。これらの要望に応え、より衛生的で快適な生活を送っていただくこと、市は五月一日から「燃やせないゴミ」の収集を週二回に行います。

燃やすと大気汚染の原因になるビニール・プラスチック類のゴミは完全に分別し、「燃やせないゴミ」として出すようお願いいたします。

五月三日(木)は休まず収集
燃やせないゴミの火・水・土
収集地区については、五月三日(木)は休まずに収集します。

火遊びによる 火災をなくそう

子供の火遊びは、火災になると発見が遅れたり、初期消火ができなかったりして拡大する傾向があります。火遊びによる火災は、昭和五十八年中に十五件発生し、全火災の八割を占め、たばこ、油などによる火災原因の第三位となっています。

子供の火遊びによる火災を防ぐためには、両親や周囲の大人たちが子供の行動に注意を払うとともに、火災の恐ろしさや防火の知識について、年齢に応じた指導をすることが必要です。

マツチやライターなどを子供の手が届く所に置かないよう

子供が火に対して興味を示したら、火の正しい取り扱いは方と恐ろしさをよく教えて下さい。

子供だけを置いて外出する場合は、火気に注意して下さい。

その子供でも、火遊びをしている現場を見たら、ひとこと注意してやめさせましょう。

国民年金保険料の納付は前納で

国民年金保険料を前納しますと保険料の割引があります。また、前もって納めますので、納め忘れもなくなります。昭和59年度分の保険料を前納する人は4月28日(土)が期限です。ご注意ください。

昭和59年度国民年金保険料				
	月額保険料	年間保険料	前納保険料	前納による割引
定額	6,220円	74,640円	72,840円	1,800円
附加	6,620円	79,440円	77,520円	1,920円

福祉年金の受給者は 生計維持調査の回答を

福祉年金を受給している人(公的年金を受給していることで全額支給停止になっている人を除く)に対して、毎年生計維持調査をハガキで行っています。至急回答をお願いします。

西口消防署新庁舎が完成

昭和58年6月から敷地を拡張し新庁舎を建設中だった西口消防署が、4月2日から新庁舎で業務を開始しました。

- (概要)
- ▶場所…松戸市古・崎67番地
 - ▶規模…鉄筋コンクリート造り、2階建て延べ面積895.7平方
 - ▶消防車両…はしご車・ポンプ車・照明電源車・救急車等6台

松戸マラソンによる 交通規制にご協力下さい

松戸マラソンの開催により、古

騒音の防止にご協力を!

皆さん近所に音で迷惑をかけていませんか。冷暖房機器・浄化槽のモーター等の整備不良は騒音発生につながります。早めに修理して下さい。あなたにとっては音楽でも、他人には騒音かもしれません。音響機器や楽器の音量や使用時間に十分注意しましょう。近隣の細かい配慮をもって、騒音の未然防止につとめて下さい。

ボタン型水銀電池は 必ず回収箱に

水銀による環境汚染を防ごうと3月初めから全国一斉にボタン型水銀電池の回収が始められています。市内の電機店、カメラ・時計販売店でも店頭に箱を設置し回収しています。回収できるのは、ボタン型水銀電池に限ります。環境汚染の防止には、ひとりひとりの協力が大切です。処理する時は必ず回収箱をご利用下さい。

松戸市民の歌を レコードにしました

(限定販売もしています)

松戸市制定による松戸市民の歌をレコードにしました。市民のみなさんに、広く・永く・親しまれるよう、今回限定販売します。

- ▶曲目…①わか松戸・松戸小唄②松戸音頭・君をまつどの
- ▶価格…1枚300円
- ▶販売場所…市役所別館4階・社会教育課窓口

*レコードはワケ物です。郵送販売は行いません。

▶詳細…社会教育課内線464番

あなたもぐらしの奥様講座で勉強してみませんか



ぐらしに役立つ講座がいっぱい

ぐらしに役立つ知識や情報を学びたいけれど、忙しくて遠くの講演会場まで出かけるという人が多いと思います。そこで、消費生活課では希望の場所へ希望のテーマで講師を派遣する「ぐらしの奥さま講座」を開催しています。

★対象者：町会、婦人会、PTA、健康増進グループ、知人・友人による勉強会等々、二十人以上の参加が見込まれるグループが対象です。

★申込み：開催希望日の約三週間前に申し込んで下さい。講師の都合により日時等変更することもありますので、お早目をお願いいたします。

★開催時間：原則として二時間です。

★講師料：原則として無料

★会場：できるだけ申込グループで確保して下さい。

★テーマ：下記の事例のほか、ご相談に応じます。希望により16、映画やスライドの上映も行いますので、申し込みの際、申し出下さい。

★申込書：消費生活課に所定の用紙があります。電話受け付けもしています。

★テーマ：○食品添加物○冷凍食品と加工食品の食中毒と自所の衛生○子供のおやつ○石けんと合成洗剤○衣類の手入れ○訪問販売○リフォーム○食料問題等々

★16歳以下：○あぶない飲み水○安全な食品を求めて○おやつを考える○学校給食を考える○薬を考える○合成洗剤と水質汚濁○食生活と成人病○食品表示○新しげな物語○テレビっ子にしないで○訪問販売○水と魚と人と○見なおそうぐらしの省エネ○見なおそうわが家の加工食品

灯油価格調査(今季三回目)

今年一月から六・九%値上がり

消費生活課では、昨年十一月、今年一月に続き、三月八日に市内のガソリンスタンド・一〇%の値下がりですが、今年一月調査時と比べると店頭で六・四%配達料込みで六・九%の値上がりとなっています。

▼詳細：消費生活課内線三五七番



学習の体験をいかして

新松戸 恩田義子さん

科学の進歩は家庭生活にも大きな変化をもたらし、家事時間の省略化は、ますます進んでまいりました。その余暇を生かして私たち主婦も、自分自身のためだけに、家族や明日のぐらしを守るために、機会をもちけて勉強する努力は欠かせないと思います。これからは、知り得た知識を知恵として、毎日の生活に生かしてみたいです。

自主企画ができる

楽しい講座 小倉原 青柳快子さん

命を大切に、地球の美しい未来のために、いま食の問題は、という学習を続けている。貧乏世帯に講演料の補てんは有難く、自主企画が認められることは市民の考えを直接行政に伝える機会にもなるため、私どもではこのぐらしの奥さま講座の制度を活用し、学習の実をあげています。



不用品交換情報

申し込みはハガキで

◎今掲載分の紹介

- ▼申込方法：締め切りは四月二十五日。当日消印有効。①希望品名の住所氏名(電話番号)・住所の連絡先をハガキに同記、ハガキ一枚に電話連絡します。
 - ▼相手の紹介：月末に抽選を行い、当選者に電話連絡します。紹介後は自主交渉となります。
 - ▼申込先：〒二七二-根本三三七五 松戸市役所消費生活課不用品交換情報担当
- 【家具類】◆食卓五五センチ一〇〇
- 【日用雑貨類】◆鈴ガスオーブ 一五万円 ◆業務用アイスクリー
- 【子供用品類】◆歩行器千円二点、三万円 ◆ベビーベッド無料 ◆ベビーカー無料、千円 ◆おまる無料 ◆ベビージェンズ無料 ◆ベビークロム二万円、五万円 ◆幼児用本製靴と椅子三万円 ◆(スポーツ・楽器・その他) ◆電気オルガン無料、一万円 ◆和文タイプライター無料 ◆英文タイプライター一万円
- 【回収期間】：四月二十日〜二十五日
- ▼申込先：消費生活課内線三五七番

◎次回掲載分

- ▼申し込み 譲りたい品物は詳細を電話で申し込んで下さい。無料から一万円までの価格を希望。(衣料品、食料品、自転車、自動車は扱いません) 五月二十日号に掲載します。
- ▼申込期間：四月二十日〜二十五日
- ▼申込先：消費生活課内線三五七番



小さな命への愛情を育くむ



小鳥の新しいお宿です

牧野原小学校(杉山大太郎校長・児童数千四百八十八人)の校庭の木々には小鳥の巣箱がたくさん付けられています。同校は昭和五十三年四月県の愛鳥モデル校に指定され、児童と野鳥のふれあいの場を作っているのです。

校庭の木ばかりでなく、まわりの団地の木にも付けられています。

巣箱は理科委員会(五・六年生)が主になって作り、巣箱を作れない低学年の児童は給食の残りのパンやミカンを小鳥に与えます。

中庭に設けられたエサ場には、ヒヨドリ・ツグミ・オナガ・ムクドリなど十種類くらい野鳥が訪れます。おもしろいエサをつまみばんだり、さえずっている姿は、ほほえましくもあり、格好の野鳥の観察場になっています。

今後は愛鳥週間にポスターづくりもやってみようと思っています。

まばゆい新緑の中を

松飛台 本間 美佐子さん



やっとながらくなって散歩も楽しい!

いつも散歩するこの道は、愛犬ダックのおきに入りの道。朝夕の二回この辺りを散歩しますが、いつ通ってもまばゆい新緑の中に包まれます。私とダックは散歩をしています。

るのが、このダック、若葉が芽はえるころになると、先立って、私を引っ張るんです。

まばゆい新緑の中に包まれますように、私とダックは散歩をしています。





夫の遺作写真集を出版
宮之原 初子さん
(上本欄)

一人三脚の締めVVS

横浜の貿易商の娘で、フランス語学校に通っていた二十歳のお嬢さんを、ハダシて土をこねる生活が待ち受けていた。

時は昭和六年。夫となった宮之原謙三さんは、その二年前陶磁器の制作で東京初入道していた陶芸家であった。

この時から、夫との二人三脚は始まる。夫は、帝展十三歳年上の夫は、帝展

特選二回になるなどとして、昭和三十一年には日本芸術院賞を受賞。昭和五十二年故人となるまで陶芸一筋の道を行く。

結婚当初から、まきを使っての窯焼き、柚家（ゆり）の調合などすべての作業を手伝う。

特に窯焼きは三十時間もつきっきりでまきをくべ、炎を調整する重労働。

「かかかか因果な仕事は」と願う。

「だね」と夫は言った。一つの作品をつくるにも、数多くの試行錯誤の積み重ねで窯を開けるまで気が定まない。あらゆる条件を整えたつもりでも窯焼きの時の大気中の湿度やまき選びの不手際などによって無残な結果になったこともある。

昭和五十七年三月、夫の作品百二十一点のカラー写真を掲載した「宮之原謙三陶磁作品集」を一年がかりで制作する。

一つの作品を見れば、その時の状況などがすぐに思い浮かぶという初子さんの解説文は一緒に作業した人こそのもので、夫への尊敬と愛情がにじみ出ている。

先月二十四日、夫の遺作十七点を松戸市に寄付。作品をみて、夫の「人」と、気持ちと多くの人に知ってほしいと願う。



まちの話題をお知らせ下さい。
松戸市役所広報課 ☎66-1111 内線600番

矢切の渡しにトテ馬車が登場

歌で有名になった矢切の渡しを発着点として、先月からトテ馬車が走っています。

休日にもなると、市内はもとより、近郊から訪れる人たちがいっぱい。

矢切の渡しから野菊の墓文学碑までは、文学散歩コース。トテ馬車に揺られながら、のどかな田園風景を満喫する人、春のやわらかい陽光を浴びながら歩く若いカップル、小さなリュックを背負った親子づれなど、あちこちで見受けられます。



ふるさと馬車が発車します



斉藤 小夜子さん
(中矢切) 克 宏くん
垂紗子ちゃん

今日は、おばあちゃんやお兄ちゃんと一緒に馬に乗ってここへきたの。

はじめて乗ったんだけど、バカバカ音かして、とても楽しかったよ。お馬ちゃんて、大きく、こわそうに見えるけど、とてもおとなしいの。

音楽が広げる人の和

一中吹奏楽部と小川さん夫妻の交流

第6回定期演奏会



97人のマンモス吹奏楽部

松戸一中吹奏楽部の第6回定期演奏会が3月23日、市民会館でありました。

演奏会には、一中の演奏会について感動したことを広報まつどに投稿した、小川元一郎、みつさん夫妻が招かれていました。

学校側では特別の用意をしましたが、小川さん夫妻は丁寧に辞退し、一般の人と一緒に席に着きました。

97人の吹奏楽部が演奏する音楽はバラエティに富み、またカラオケなどのアトラクションもあって、子どもからお年寄りまで感動させました。



小川 元一郎さん
みつさん

投稿が縁で、一中の生徒と友達になれました。非常に感激しています。

練習風景なども見に行きました。中学生の演奏会は、観客席からかけ声がかかったりして、楽しいですね。

欲を言えば、私の好きなマーチを、もう少し演奏してもらえればと思いました。

中学生などの演奏会はよく聞かれていますし、無料なのでもっと多くの人が聴きにくるようになるといいですね。

またたけ健康

77

糖尿病は文明病、成人病として注目されている病気です。

戦後しばらくの間は患者がぐんと減りましたが、最近では非常に増えて来ています。

食事情が安定し、栄養価の高い物が摂取されるのと、機械化による肉体労働の低下、社会生活の複雑化から来るストレスの増加に加えて、診断技術の進歩、検査の普及などが原因となっています。

（熟年では10%に
近い（糖尿病）
試験結果）

糖尿病

この病気は、遺伝が重要な役割をもっています。特に大人になって発病するものは、遺伝的素質の上に食べ過ぎ、肥満が主な引き金になっています。

糖尿病の治療目標は、糖尿病の体質をもちながら、できるだけ健康状態に近い日常生活ができるようになることです。

その一つは高血糖を代表とする代謝異常の是正、もう一つは合併症の予防です。

食事療法、運動療法は病気の程度にかかわらず基礎となるもので、これによって標準体重を維持するようにします。

これだけでうまくコントロールされない場合には、経口糖尿病薬または、インスリンの注射薬が用いられます。

こうした療法により、糖尿病患者の寿命の延長とともに、現在の治療の重点は合併症の対策に移っています。

症状はノドが乾く、尿がたくさん出る、全身がだるい、食事を十分とるのにやせるといったことなどが主なものですが、これは腎臓から分泌されるインスリンというホルモンの作用不足から引き起こされるものです。この結果、血液中のブドウ糖の濃度が高い高血糖状態が起きます。

（こわい合併症の
予防と治療が重点）

合併症としては血管障害、神経障害、感染症が重要視され、特に血管障害（脳出血、脳血栓、心筋梗塞、腎糸球体硬代、網膜症）が患者の子孫を支配するため、その予防、治療に重点がおかれています。

時に致命的な合併症が起るため、成人病検診、人間ドックなどで必ず糖尿病の有無がチェックされるのです。

（主な引き金は
遺伝プラス食べ過ぎ）

（松戸市医師会）

クラシックギター・歌謡教室

- ▶ 期日…5月11日～11月9日の毎週金曜日、午後6時45分～8時45分(計20回)
- ▶ 会場…青少年会館
- ▶ 対象…ギター教室=小学校4年生以上(保護者送迎)、歌謡教室=高校生以上の市内在住・在勤・在学中初心者
- ▶ 定員…各25人
- ▶ 講師…市音楽協会役員ほか
- ▶ 費用…月2,500円
- ▶ 申込み…5月4日(金)までに往復ハガキに希望教室名・住所・氏名・電話番号・学校名・学年を記入し、〒270 松戸市小金840 青少年会館内 松戸市音楽協会・高橋☎44-8556番へ

市民吹奏楽団定期演奏会

- ▶ 日時…4月29日(日)午後1時30分開場、2時間演奏
- ▶ 会場…市民会館ホール
- ▶ 入場料…200円
- ▶ 内容…ムソルグスキー「はげ山の一夜」A・リード「アルメニアダンス Part 1」ほか
- ▶ 詳細…渡利☎65-2922番

夕口は市内で買ひましよう



フォークダンス 初心者講習会

- ▶ 期日…5月4日(金)～6月29日(金)
- ▶ 時間…午後7時30分～8時30分
- ▶ 会場…常盤平市民センター
- ▶ 会費…2,000円
- ▶ 申込み…住所・氏名・年齢・性別・電話番号を記入の上往復ハガキで〒270松戸市五香六実657～5及川荘102号齊藤美登里へ

趣味の切手展

- ▶ 期日…4月21日(土)・22日(日)
- ▶ 会場…西友常盤平店
- ▶ 費用…入場無料
- ▶ 内容…記念切手の額面販売、記念スタンプ
- ▶ 詳細…松戸郵便連合会・丹野☎87-7802番

各流派合同 舞踊発表会

- ▶ 日時…4月29日(日)午前10時～午後4時
- ▶ 会場…勤労会館ホール
- ▶ ゲスト…伊丹三代子の唄と浪曲
- ▶ 費用…無料
- ▶ 詳細…寄席芸能研究会・柴田☎65-0422番

音楽の広場

- 初めての人も気軽にコーラスをいかが?
- ▶ 日時…4月27日(金)午後1時30分～3時30分
- ▶ 会場…市民会館(費用無料)
- ▶ 詳細…社会教育課☎内線464番

婦人講演会

- ▶ 日時…4月22日(日)開場午後1時、開演1時30分
- ▶ 会場…市民劇場(松戸駅西口)
- ▶ 入場料…500円
- ▶ テーマ…「よみがえれ夫婦愛」
- ▶ 詳細…長島☎63-6910番

映画会「銭形平次」

- ▶ 日時…4月26日午後1時から
- ▶ 会場…東部老人福祉センター(紙数953-2)
- ▶ 内容…銭形平次(主演・大川橋蔵)
- ▶ 対象…市内在住60歳以上の人
- ▶ 詳細…東部老人福祉センター☎92-3701番

昭和59年度 珠算・簿記・販売士 検定試験の日程

※検定試験年間スケジュール表・申込書は、商工会議所へ、珠算・簿記1級は写真添付5cm×4cm
▶ 詳細…商工会議所庶務課☎64-3111番

検定試験日程

回数および級	施行期日	受付期間	受験料
珠算 第111回 1～3級 4～6級	6月24日 // 16日(土)	5月16日(水)～19日(土)	1級 1,500円 2級 1,100円 3級 900円
	第112回 1～3級 4～6級	10月28日 // 20日(日)	9月19日(水)～22日(土)
簿記 第113回 1～3級 4～6級	昭和60年 2月10日 // 2日(日)	昭和60年 1月9日(水)～12日(土)	1級 3,000円 2級 1,700円 3級 1,300円 4級 1,000円
	第60回 1～4級	6月10日	5月7日(月)～12日(土)
販売士 第61回 1～4級	11月18日	10月8日(月)～13日(土)	2級 3,200円 3級 2,500円
販売士 第12回 2級	7月18日	6月11日(月)～16日(土)	3級 2,500円
販売士 第12回 2級	10月3日	8月27日(月)～9月1日(土)	

おしらせ

- 市役所(66)1111 ●常盤平支所(87)2131
- 小金支所(41)5101 ●小金原支所(44)4151
- 六実支所(85)0143 ●馬橋支所(45)2131
- 新松戸支所(43)5111 ●矢切支所(62)3181
- 東部支所(92)3061



新京城 常盤平駅

〈設置年月日〉
昭和30年4月21日
〈1日の乗降客数〉
約2万6,000人
〈駅員の数〉
13人

当初、金ヶ作駅として開設された駅も、昭和35年2月1日に常盤平駅と名称変更され、現在南口入口にはエスカレーターが設置されています。近くには桜並木があり、緑と、うるおいあふれる駅となっています。

市民サッカー教室

- ▶ 日時…5月11・15・18・22・25・29日、6月1・5・8・12日(全10日間)午前10時～正午
- ▶ 会場…新松戸南公園(雨天の場合青少年会館)
- ▶ 対象…市内在住の家庭婦人
- ▶ 費用…380円(傷害保険料)
- ▶ 定員…40人(先着順)
- ▶ 服装…運動のできる服装
- ▶ 申込み…4月21日(土)から社会体育課で直接受け付け

家庭婦人バレーボール大会

- ▶ 日時…6月3日(日)・9日(土)午前8時30分
- ▶ 会場…運動公園体育館
- ▶ 参加費…1チーム4,000円
- ▶ 代表者会議…5月12日午後1時、運動公園武道館会議室
- ▶ 申込み…4月29日までに運動公園事務所へ
- ▶ 詳細…家庭婦人バレーボール連盟・羽部☎41-5478番

春季市民ソフトボール大会

- ▶ 日時…5月13・20・27日、6月3日
- ▶ 会場…古ヶ崎グラウンド
- ▶ 費用…1チーム男子5,000円、女子3,000円
- ▶ 代表者会議…4月28日(土)午後6時30分、運動公園武道館会議室(申し込みは代表者会議にて)
- ▶ 詳細…松戸市ソフトボール協会・永野☎64-8441番

三種混合予防接種

三種混合(百日ゼキ・ジフテリア・破傷風混合)予防接種を下記日程表のとおり実施します。

第1期(3回接種)および第2期(1回接種)を終わっていない人で間診票を持っていない人は、下記の内容をよく読んで申し込んで下さい。

▶ 申し込みをする人(間診票がない人)…①第1期=2歳以上6歳未満の人で1期3回を終わっていない人②第2期=6歳未満の人で、1期3回目が終わって1年以上たっている人。ただし、6歳以上、7歳6カ月未満の人は、1期3回目が終わって1年から1年6カ月の間であれば受

けられます。

▶ 申し込みをしなくてもよい人(個人通知)…①第1期=昭和56年12月1日生まれ～昭和57年3月31日生まれ②第2期=昭和55年8月1日生まれ～昭和55年11月30日生まれ。上記生年月日の人で、3月下旬までに住民登録をしている人は、4月下旬にこちらから通知します。以前の間診票をお持ちの方は、日程表を見てお近くの会場へおいで下さい。

個人通知以後に生まれた人は、次回以降で順次通知します。

▶ 時間…各会場とも午後1時15分～2時30分

三種混合予防接種日程表

会場名	日	程
衛生会館	5/7(月)	6/4(月) 7/16(月)
五香市民センター	5/22(水)	6/21(月) 7/31(水)
松飛台会館	5/21(日)	6/18(月) 7/30(月)
松本清記念館	5/7(月)	6/4(月) 7/16(月)
東部市民センター	5/18(水)	6/14(月) 7/13(水)
馬橋市民センター	5/15(日)	6/13(水) 7/18(水)
健康増進センター	5/14(月)	6/11(月) 7/23(月)
常盤平市民センター	5/8(水)	6/12(水) 7/20(水)
衛生会館	5/14(月)	6/11(月) 7/23(月)
明市民センター	5/18(水)	6/15(水) 7/18(水)
古ヶ崎市民センター	5/9(水)	6/7(月) 7/24(水)
緑台市民センター	5/17(水)	6/19(水) 7/26(水)
小金原市民センター	5/10(水)	6/7(月) 7/17(水)
新松戸市民センター	5/10(水)	6/11(月) 7/10(水)
小金市民センター	5/22(水)	6/5(水) 7/12(水)
常盤平市民センター	5/25(水)	6/22(水) 7/22(水)
馬橋市民センター	5/23(水)	6/20(水) 7/25(水)
六実市民センター	5/4(水)	6/6(水) 7/11(水)

環境関係のオートスライドを貸出し

大気汚染・水質汚濁・自然環境・騒音・ゴミの再利用などの環境問題に関する、オートスライドを無料で貸し出しますのでご利用ください。

▶ 申込み…電話で千葉県環境部環境調整課☎0472-23-4647番へ

身体障害者の人に郵便はがきを無料配布

重度の身体障害者(1・2級)の人で6歳以上の人に青い鳥郵便はがきを差し上げます。

1人につき20枚です。

ご希望の人は郵便局へ申し出て下さい。

▶ 申込み…6月1日までに市内の郵便局へ受付票に記入して申し込んで下さい。受付票は郵便局または市役所しあわせ課へ

▶ 詳細…しあわせ課☎内線408番

障害者に理解を

ソフトボール審判員認定会

▶ 日時…5月6日(日)午前8時30分

▶ 会場…運動公園武道館会議室

▶ 費用…認定料2,500円(ルールブック代含む)、合格者登録料3,000円

▶ 詳細…松戸市ソフトボール協会・永野☎64-8441番

休日医療体制 健康保険証を忘れずに!

◆緊急休日在宅当直 ☎午前9時～午後5時 テレフォンサービス☎66-0010番

◆休日歯科診療所 ☎午前9時～正午 衛生会館内☎68-3553番

◆休日・土曜日夜間急病診療所 ☎午後8時～11時 衛生会館内☎68-3756番

広報 まつど

市のようす(4月1日現在)

■人口	418,895人	(-1,901)
■男	211,682人	(-1,097)
■女	207,213人	(- 804)
■世帯	136,551	(- 438)

()は前月比

編集・発行=松戸市役所広聴部広報課
〒271 松戸市根本387番地の5 ☎(66)1111番

働く人

15歳の社会人

移台 斉藤コズエさん

「あざやかな手つきでパーマ用のロケットを巻く、ヘテラン理容師さん。そのかたわらに、先輩の仕事を見つめる真剣なまなざし。理容師の師・音藤コズエさんは、この春海原中学校を卒業したばかりです。子どもの頃から髪をいじるのが好きだった彼女は、「生打ち込みの仕事をして」と、移台の理容室に就職を決めました。

好きで進んだ道だから、午前九時〜午後七時まで、ほろこたはびりへの仕事も苦にはなりません。仕事を終えるころは疲れはありますが、彼女は、理容師として一本立ちしたいという夢があります。理容師の国家試験をパスするために、一年間の通信教育オンライン経験二年が待っています。

「母親さんと接する仕事なので笑顔を忘れないうちに」と話のラストです。

初々しい笑顔をいつまでも

写真左側 斉藤コズエさん



若葉のように

文化ホールギャラリー

5月

- ◆松戸市書道連盟書道展：六日まで
 - ◆主体美術千葉展：八日〜十三日
 - ◆児童図書展示会：九日〜十一日
 - ◆沢田重芳クラフ作品展：十八日〜二十日
 - ◆創作和紙人形展：十八日〜二十日
 - ◆くせじゆ絵画教室展：十九日〜二十日
- 文化ホール☎七七八一〇番

映画と形劇 **おぼろけまじろ**

(入場無料・三〜九歳くらいが対象)

期日	会場	時間
五月九日	図書館本館	午後二時〜二時三十分
五月十日	常盤平市民センター	午後三時〜四時
五月十一日	古ヶ崎市民センター	午後三時〜四時
五月十八日	図書館本館	午後二時〜二時三十分
五月十七日	新松戸市民センター	午後三時〜四時
五月十八日	移台市民センター	午後三時〜四時

▼詳細：市立図書館☎五一二五番

参加してみませんか —市政見学会—

- ▶日時…4月〜11月の祝日を除く毎週水曜日、午前9時市役所集合、午後3時30分解散
- ▶コース…市役所〜健康増進センター〜消防局〜公設地方卸売市場〜運動公園〜小金原市民センター(昼食)〜クリーンセンター〜文化ホール(自由解散)
- ▶定員…20人(団体)
- ▶対象…町会・自治会・婦人会・老人会・PTA等の団体(個人見学会を年2回開催予定。夏休みは親子を対象とした親子見学会を予定しています)
- ▶費用…無料(昼食は市で用意)
- ▶申込み…広報課☎内線600番

婦人教養講座の 新企画準備委員を募集

婦人の生き方、暮らし、子育てなどを学びたいことをいっしょに企画してみませんか。

▼会場…時間：①明市民センター②火曜日の午前中③小金北市民センター④金曜日の午前中⑤婦人会館(働く婦人の講座①金曜日の夜)

▼定員…各会場とも先着十人

▼保育…申し込み時にご連絡ください。

▼資格…五月〜六月の週一回の企画準備委員会に出席できて、九月からの講座に引き続き参加できる婦人

市立病院 耳鼻咽喉科休診のお知らせ

市立病院の耳鼻咽喉科は5月19日(土)休診します。

▶詳細…市立病院医事課☎63-2171内線237番

健康増進センターで楽しく体を動かす

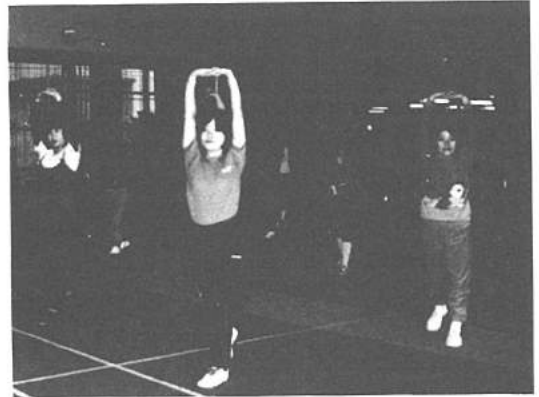

健康的な汗をかいて 美容にも役立ちます

増進センターでは成人病予防の場として、市民の皆さんのご利用を、お待ちしております。あなたも一汗かいてリフレッシュしてみませんか。

健康増進センターでは、個人個人の健康度に見合ったコースをもうけており、自主トレーニング・リフレクソロジー・ヨガ・エアロビクス・ヨガ・ヨガ体操・パドミントンなどの楽しいコースがいろいろあります。これらのコースを受けるために、初めて増進センターを利用する人は、増進指導コース

妻のとり方・適切な運動量など、バランスよい生活へのアドバイスをします。増進指導コースを受けた後自主トレーニングや、増進センター主催の各種教室に参加していただきます。教室に参加しての効果は、六か月後から一年までの間に計られる再検査を受ければよくわかります。皆さんお誘い合わせのうえふらって、ご予約ください。利用方法：予約制です。電話でお申し込みください。利用できる人：原則として市内に在住か、在勤者

を受けて下さい。医学検査を受け、正しい栄養

6月3日

「市民ぐるみでクリーンデー」を実施

市民の皆さんご協力を

六月三日に関東地方一部九県の同一歩調による「環境美化運動」と河川美化月間行事の一環として、沿岸十四市区町村による「江戸川クリーン作戦」を市内で実施します。町会および協力団体の入達の多数の参加をお待ちしています。

＜江戸川クリーン作戦＞

▼日時：六月三日(日)午前九時～十時
▼雨天の場合は六月十日(日)午前九時～十時
▼詳細：清掃第一課内線五三〇番

＜関東地方環境美化運動の日＞
▼日時：六月三日(日)午前九時から午後七時(雨天の場合は六月十日(日)午前九時から午後七時)
▼会場：馬橋東市民センター
▼費用：無料

＜図書館記念日行事＞
▼期日：五月十二日(土)、十三日(日)
▼会場：馬橋東市民センター
▼費用：無料

線路へ置石はやめよう

春季行政相談強調週間

五月十三日～十九日

＜行政相談＞
▼日時：五月十四日(月)午後一時～三時(定例開催日は毎月第二、第四月曜日)
▼会場：市民相談室相談コーナー
▼相談内容：恩給、年金、生活保護、河川、登記等国の仕事、県・市町村が国から委任されている仕事、公社公団等の仕事について
▼担当：行政相談委員(佐藤 晃氏、林 克忠氏)
▼行政相談委員
松戸市の行政相談委員は次の四人です。
◎佐藤晃氏：上本郷二三八一
◎林克忠氏：二ツ木八七〇
◎山室一雄氏：高塚新田一六〇一～一六二二
◎和田康男氏：二ツ木八七〇

▼詳細：市民相談室内線二一〇八番

燃やせないゴミ収集が週二回になりました

すでに皆さんもご存じのことと思いますが、五月一日から「燃やせないゴミ」を週二回収集しています。収集回数が増えたことから、燃やすと公害の元凶となるヒートアイランド現象を抑制し、燃やせないゴミを週二回収集する。燃やせないゴミについては、完全に分け、燃やせないゴミに

日	時	内	容
5月12日	午後1時30分～午後3時30分	おはろしキャラバン・アニメーション(ノゾミとわさきくればん)・リズアソビ(早く身を出せ種の輪)・人形劇(かにちぢんととるぞん)	
5月13日	午後1時～3時	講演会(講師…坂上 弘氏(小説家) 渡部…小笠原のアメリカ訪問記)	申込み…市立図書館内線五三一五番

軽自動車税の税率が変更になる

地方税法の一部改正により、軽自動車税の税率が下表のように変更になりました。

区分	税率(円)	
原動機付自転車	50cc以下	1,000
	50cc超 90cc以下	1,200
	90cc超 125cc以下	1,800
軽自動車	二輪	2,400
	三輪	3,100
	乗用 営業用	5,500
	貨物 営業用	7,200
小型特殊自動車	貨物 乗用	3,000
	貨物 乗用	4,000
	上記以外のもの	1,600
二輪の小型自動車	4,000	

私道の舗装とU字溝敷設を手伝い

▶対象となる私道…幅員は原則として、4m以上あり、両端または一端が公道に接し、築造後5年以上経過している、5棟以上の住居が隣接し工事に支障となる物件がなく、U字溝敷設については公道等の排水施設に接続可能な私道。
▶受付期間…5月7日～31日まで
▶地元負担金…舗装面積1平方メートルあたり2,370円(見込額)・U字溝敷設1メートルあたり4,450円(見込額)
▶工事内容…舗装工事はアスファルト舗装・U字溝敷設工事は蓋なしU字溝(240×300以内)
▶詳細…土木部管理課内線321番

保管してある放置自転車の返還日時と場所

新松戸保管場所 ☎43-5354番



返還日時(5月中)…月・水・金曜日 = 午後3時～7時、土曜日 = 午後1時～3時

河原塚保管場所 ☎88-0745番



返還日時(5月中)…火・木曜日 = 午後3時～7時、土曜日 = 午後1時～3時

放置禁止区域内に放置されている自転車を市は保管しています。新松戸または河原塚の保管場所へ受け取りにきて下さい。※返還時に移送保管料として、一台千円いただきます。
▼詳細：安全課内線三〇五番

仮称 松戸新市営住宅の倉庫を募集

仮称・松戸新市営住宅が完成しましたので、入居者を募集します。

今回の募集戸数は一般向け四十八戸・母子世帯向け四戸・身体障害者向け一戸です。

申込資格

- ①松戸市内に昭和五十八年六月九日以前に住居登録をされている人(外国人であっても永住権を取得している人および昭和二十年九月二日以前から日本に居住している人。またはその後日本で出生した人およびその家族で今後日本に永住する人)
- ②市外居住者で市内の同一事業所に昭和五十八年六月九日以前から勤務している人
- ③現に同居し、または同居しようとする親族(婚姻者を含む)がある人
- ④母子世帯向け住宅については満二十歳未満の子を扶養している配偶者のない婦女子で福祉事務所から証明書が発行された人であること
- ⑤身体障害者向け住宅については、身体障害者福祉法施行規則による四級以上および恩給法の第一款に該当するもので、それぞれの手帳を所持し、車イスを使っている世帯員であること
- ⑥年間総収入が収入基準一覧表(申し込み用紙に記載されています)に該当していること

松戸市公設地方卸売市場北部市場 食肉部買受人申請を受け付け中

八ヶ崎の市公設地方卸売市場北部市場に四月から県下初の公設市場食肉部が誕生しました。食肉部のセリに参加する買受人の申請を受け付けています。

▼対象：食肉の販売または加工を業とするための店舗を持つている人

▼資格：①三年以上業務に従事し、取引物品の評価の経験があり②業務資金が百万円以上あり③年間三百万円以上の買い上げが可能なる人

▼水産物卸中卸業者も募集
北部市場と南部市場の高水産物部卸業者も募集中です。

計量器定期検査

販売・証明用は必ず受検を

本年度のはかりの検査を表Aの日程で行いますので販売・証明用には必ず検査を受けて下さい。

家庭用計量器(ヘルスメーター・キッチンスケール等)も無料で検査します。希望の人は持参して下さい。

▼持参するもの：はかり、申請書、手数料

▼詳細：消費生活課計量係 内線三二二番

計量器定期検査日程表(表A)

月	日	検査会場
5月	15日、16日	東武スポーツパーク
	17日、18日	六実市民センター
	24日、25日	馬橋支所
	29日、30日	古ヶ崎市民センター
6月	5日、6日	五香市民センター
	7日、8日	青少年会館
7月	23日	南里小学校
	25日、26日	常盤平第1小学校
	27日	常盤平第3小学校
	30日、31日	陸台小学校

各種成人検診を五月から実施

自分の健康は自分で守りましょう

より多くの人に受けていただくように、四十歳以上の人に検診の案内文・受診券を送付します。

通知は地区の集団検診実施時期にあわせて二回に分けて、松戸・矢切・明一部・東部・常盤平・五香六実地区の人は五月上旬に、馬橋・明一部は五月下旬に、それぞれ案内が届くよう発送します。

一般健康診査(成人病検診)

・婦人の健康診査

▼対象：四十歳から五十九歳までの女性、胸部

▼詳細：健康管理課内線四一五番

健康診査の日程表

期日	会場	対象地区	受付時間
5月7日(月)	野間野間地集会所	会場周辺	午後1時30分～3時
9日(水)	常盤平市民センター	常盤平3～7丁目、常盤平、常盤平西町、手取町	午前9時30分～11時
11日(金)	陸台市民センター	会場周辺	
14日(月)	金ヶ作自治会館	常盤平1～2丁目、金ヶ作	
16日(水)	松飛台自治会館	松飛台、車跡新田、車跡岡町	午後1時30分～3時
18日(金)	東武スポーツパーク	会場周辺	
20日(日)	常盤平市民センター	常盤平・六実支所管内	午後1時～2時30分
21日(月)	日暮第2町会集会所	日暮・会場近くの金ヶ作	
23日(水)	衛生会館	金ヶ作花・吉井町・小畑本・南花輪・根本・橋野口と周辺	午後1時30分～3時
25日(金)	南里小学校	会場周辺	
28日(月)	松戸農協	常盤平南原町・常盤平双葉町・常盤平南町・常盤平西町・坂の原・初富飛地	
29日(火)	常盤平市民センター		
30日(水)	五香市民センター	会場近くの五香六実	午前9時30分～11時 午後1時30分～3時

募集する住宅

募集の住宅	戸数	区分	種類	構造	備付
一般・母子世帯向け	三十八戸	一般三〇〇K	一種	鉄筋コンクリート造り二層	浴室・トイレ・洗面・玄関・収納
母子世帯向け	十戸	四〇〇K	二種	木造二層	浴室・トイレ・洗面・玄関・収納
身体障害者世帯向け	一戸	一〇〇K	一種	木造一層	浴室・トイレ・洗面・玄関・収納

家賃は入居募集案内書に掲載します。

▼詳細：住宅課内線六三九番

衛生害虫駆除用薬剤のあっせん

衛生害虫の発生期を迎え、薬剤のあっせんを行いますので、町会(自治会)単位に取りまとめて申し込んで下さい。

▶あっせん期間…5月7日(月)～6月2日(土)

▶詳細…生活環境課内線381番

薬剤名	容量	定価	対象害虫
フェニトロチオン乳剤	18kg缶	15,800円	ウジ、ゴキブリ、ハエ、蚊
オルソ乳剤	6kg缶	8,200円	
オルソ乳剤	18kg缶	7,800円	ウジ、ゴキブリ
家畜用殺菌剤	10kg缶	2,700円	ノミ、ダニ、南京虫

(市で25%以内を補助します)

矢切地区に最終汚水枡を設置

矢切・栗山・三矢小台の下水道受益者負担金賦課区域の1部で、最終汚水枡を設置しています。

委託業者が取り付け位置の確認におうかがいしますのでご協力をお願いします。

市が発行する身分証明書を持っていますので確認して下さい。

▶詳細…下水道部工務課工務第3係内線327番

食生活教室

みんなで楽しく料理しましょう

日程	会場	時間	内容	定員
五月二十日(水)	小倉市民センター	午前10時～午後1時	お給をつかうて	二十人

▼材料費：三百円

▼申込み：健康管理課内線四二二番

大掃除に伴う床下薬剤散布

月日	配布地区
5月21日(月)	三ヶ月、幸谷
22日(火)	二ッ本第1・第2
23日(水)	小金上郷町、小金清市町
24日(木)	小金上1丁目・2丁目・3丁目・4丁目・5丁目
25日(金)	新松戸2丁目・5丁目・6丁目・7丁目
26日(土)	新松戸1丁目
28日(月)	新松戸3丁目・4丁目、中金杉
29日(火)	平賀、幸田富多葉
30日(水)	幸田、大谷口北、大谷口南
31日(木)	東平賀、東平賀北、東平賀南町
6月1日(金)	大谷口、殿平賀北

▼担当：生活環境課内線三三八番

※雨の場合は延期し、改めて広報まつどでお知らせします。

サラ金 無計画な借入れは身の破滅となります

募集 サークル 会員

英会話(英検準級から四級程度)
 ▼日時:毎週水曜日、午後七時～九時
 ▼会場:常盤平市民センター
 ▼対象:女性
 ▼詳細:山田 昌昭 〇六〇七番

親子で楽しむ合気道
 ▼日時:毎週水曜日、午後七時三十分～午後九時
 ▼会場:松戸武道館(ナニエラ近く)
 ▼会費:月二千元
 ▼詳細:山下 昌昭 〇二五七番

ラグビースクール
 ▼日時:毎週日曜日、午前九時～正午
 ▼会場:松戸自衛隊グラウンド(新成元山駅下車)
 ▼対象:小学生、幼稚園児
 ▼会費:月三千元(入金金千円)
 ▼詳細:大木 昌昭 五八四五番

総合レザークラフト
 ▼日時:毎月第一、第二、第三火曜日、午後六時～九時
 ▼会場:松戸市民センター
 ▼会費:月二千元(入金金千円)
 ▼詳細:山田 昌昭 〇六〇七番

社交ダンス
 ▼日時:毎週水曜日、午後七時から九時
 ▼会場:常盤平市民センター
 ▼会費:月二千元(入金金千円)
 ▼詳細:山田 昌昭 〇六〇七番

松戸ホトトギス俳句会
 ▼日時:毎月第二日曜日、正午～午後五時
 ▼会場:松戸市民センター
 ▼会費:月二千元(入金金千円)
 ▼詳細:山田 昌昭 〇六〇七番

茶道つみみ会(裏千家)
 ▼日時:第一、二、三火曜日、午前十時～午後一時
 ▼会場:六実市民センター
 ▼会費:月三千元(入金金千円)
 ▼詳細:青山 昌昭 一五三九四番

家庭婦人バレーボール連盟



強烈なスパイクも日頃の練習から

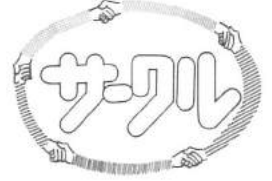

松戸市家庭婦人バレーボール連盟はチーム数五十六、メンバー約八百人の大連盟で、五十二年の発足後ますます女性審判員が誕生し、女性だけの大会運営も可能になりました。

昨年から四十歳以上の大会(オーバードライ)も加わり、今年度も年四回の大会を実施予定です。

連盟として取り組んでいるのはバレーボールを生産業として



佐野正子さん 村島喜代子さん

何といってもチームの仲間たちと一緒にやるから好きです。年上、年下の人たちとも交流を持っていますね。

練習して健康的な汗をかき、とても気持ちがいいんです。そのための、家事もかえってテキパキこなすことができてみたい。

▼連絡先:岡野 昌昭 一六一二二番

ボクの絵・私の絵

小中学生観光絵画コンクールから

なしの花粉づけ



北部小五年 藤倉 史子さん



このコーナーは、昭和五十八年度の小中学生観光絵画コンクールで、松戸市長賞・松戸観光協会賞に選ばれた作品を紹介しています。

ゴミをなくすのは一人一人の心がけ

連休にはたくさんの方が行楽に出かけるでしょう。楽しんだ後、残されたゴミが気になりますね。

行楽地や公園にはもう少しクサクサを増やしてもらえればいいですね。それから、車からのタバコや空き缶の投げ捨ては道路を汚れるし、火災の原因にもなって危険です。

一人一人の心がけでゴミをなくし、まちを美しくしたいですね。

家庭内のゴミは、私が前に住んでいた所はゴミを出す日が決まっていたので、ゴミを出さず、いつもゴミを出していたので、収集所のゴミが絶えることはなかったんです。

松戸市に越して驚いたのですが、ゴミを出す日が決まっているんですね。ゴミが置かれているのは収集日の朝だけで、すぐにかたづけられ、清潔な感じがします。色々と工夫されているのです。



常盤平 重原 寿子さん

ハイ・こちら内線600

まちの話題をお知らせ下さい。

松戸市役所広報課 ☎66-1111内線600番



大勢の人でにぎわいました

ときわ平桜まつり開催される! 32万人の見物客が繰り出す

第14回ときわ平桜まつりが、4月14(土)・15(日)の両日、常盤平さくら通りで開催されました。

今年は例年になく大寒波が降ったため、寒い日が多く桜の開花もかなり遅れました。

ほとんどの花がつぼみという状態にもかかわらず、歩行者天国となった会場には家族連れや若いカップルなど、2日間で32万人の見物客が訪れました。

桜の木の下で酒盛りをする人、弁当を食べる人、どの顔も待ちわびた春の便りを肌で感じとっていました。



常盤平 長南記代子さん 小山 塚田 京子さん

2人で話しあって、出かけました。もうよつと咲いていると期待していたのですが、でも、屋台はたくさん出ているし、お祭り気分は十分です。人込みをかき分けて、食べ歩きを楽しんでいます。



新松戸 護原 公子さん



新松戸 小野塚 美津江さん

市民会館の大ホールには子どものピアノ発表会や幼稚園観劇会などで訪れたことがあります。

舞台裏を見せてもらい、音響や照明には苦心しているんだと感心しました。

照明装置は、パソコンのようなスイッチが並んでいて実際に私も動かしてみました。これからは、舞台裏のことも思いうかべて観劇します。

市民会館を見学して

大ホールの歴史絵巻のどんちようはきれいですね。観客席も清潔でした。

市民会館は大ホールだけと思っていたのですが、ほかにも料理教室やプラネタリウム室などたくさんありました。

プラネタリウムは空に輝く星がきれいでした。色々な人に見てもらえるといいですね。



小溝 大 館長

野草をたずねて 江戸川ハイキング



これは食べられるかな

4月15日、江戸川を守る会の呼びかけで集まった市民65人が春のひざしのもと、江戸川をハイキングしました。

参加者は、家族連れ、若い夫婦・グループなどさまざま。集合場所付近の堤と河川敷を全員がゴミ袋を持って清掃した後、講師の先生から50種類もあるという野草や、うち10種類ほどの食べられる野草の話を聞きながら、のんびりと歩きました。

途中の矢切の渡し付近で昼食、市川の里見公園で解散という約6.7km、4時間半の行程でした。

天気がよくてよかったわ。子供たちは野菜をあまり食べないので、こうした機会に自分たちでとった物を食べさせるとよく食べるんです。

このギシギシもほら、こんなにたくさん採れました。おしいちゃんとお主人のお酒のつまみにもなります。自然の移り変わりをじかに感じて、自分でとったものを自分で食べる。これは今の時代では最高のぜいたくね。



新田 吉 田 周子さん(写真真中) 子 子 子(写真真中)

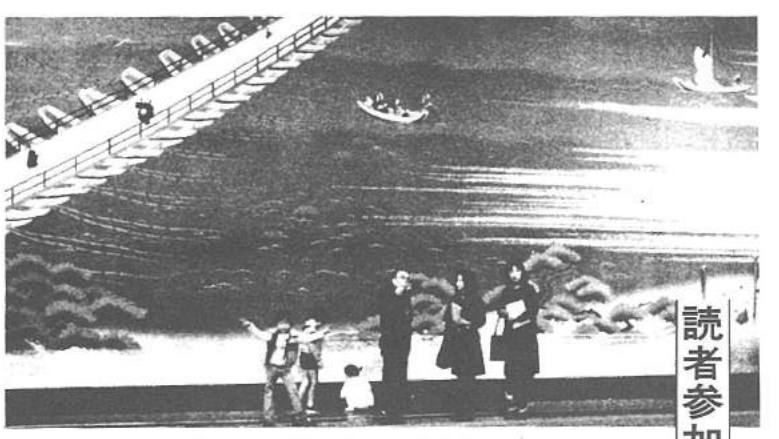

大きなどんちように感嘆する護原さんと小野塚さん

新松戸に住んでいる、小野塚美津江さんと護原公子さんが今回の施設訪問として、市民会館を訪れました。

「こんにちは、お忙しい中、よろしくお願ひします。館長:ようこそ、ここは初めてです。館長:はい、何回か。館長:それは、大ホールから案内しましょう。館長:すばらしいですね。館長:これは昔の江戸川を描いているんですか。館長:そうですね。將軍がしし狩りに行くところの絵で、松戸の歴史を物語る。こまなんです。館長:収容人員は何人ですか。照明係の人、どん帳を上げて。照明を皆さんにあててくれませんか。どうですか、照明を浴びた気持ちは。はい、何か、スターになったような気持ちですね。館長:次は照明室へ。すごい装置ですね、こんなにはいいレバーがあつて、どう操作するんですか。館長:レバーの組み合わせで、色彩豊かな色ができるんです。舞台上の演出には、照明がかなり重要視されると思うんですが。



装置がいっぱいある照明室

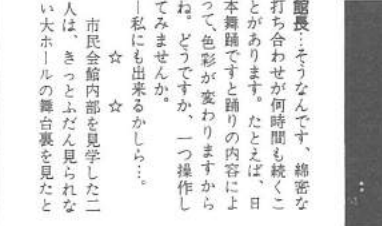

ロマンをさそうプラネタリウム

施設の概要

- ▶所在地…松戸1389番地の1
- ▶施設…鉄筋コンクリート、地下1階、地上3階(屋上にはプラネタリウム室)大ホール(固定席1,212)、小ホール、ながいき室、会議室、その他
- ▶受付時間…午前9時～午後5時(休館日毎週月曜日)
- ▶交通…松戸駅東口下車徒歩5分
- ▶詳細…市民会館☎66-1237番

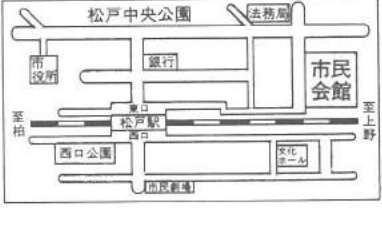

市民会館訪問

もよおしもの

野鳥観察会

— 高尾山 —

- ▶日時…5月20日(日)午前6時松戸駅西口交番前集合、現地午後2時解散
- ▶場所…高尾山(東京都八王子市)
- ▶主幹野鳥…オオルリ、キビタキ、サンコウチョウ
- ▶用意するもの…筆記具、観察用具、弁当
- ▶申込み…当日集合場所で
- ▶詳細…公園緑地課☎内線291番

子どもと本の講座

- ▶日時…5月15日(火)午前10時～正午
- ▶会場…市民会館201号室
- ▶テーマ…おはなしの楽しさを見なおそう
- ▶講師…児童奉仕専門員・浜島代志子氏
- ▶申込み…電話で図書館☎65-5115番へ

松戸史談会

- ▶日時…5月13日(日)午後1時松戸駅西口交番前集合(雨天の場合20日(日))
- ▶行き先…松尾寺、宝光院(浅利又七郎碑、千葉周作の父の墓碑)松戸不動尊、妙末庵の石仏、小僧弁天など、徒歩約2km、2時間半
- ▶参加費…1人300円
- ▶詳細…秋本☎61-2411番

どんぐりバザー

- ▶日時…5月27日(日)午前10時～午後2時
- ▶会場…小金原4丁目めじろ公園(交通公園近く)
- ▶品物の提供を…衣類・雑貨・家具・電気製品・本などの提供をお願いします。連絡ができればいただきに参ります。
- ▶連絡先…どんぐり共同保育園(小金原4-2-12)☎44-7624番



なぎなた教室

- ▶日時…5月15・18・22・25・29、6月1・5・8・12・15日(毎週火・金の10日期)、午前10時～正午
- ▶会場…運動公園武道館剣道場
- ▶対象…市内在住の女性(20歳以上)
- ▶定員…50人(先着順)
- ▶費用…無料(ただし傷害保険料1人1,000円)
- ▶申込み…5月8日(火)午前8時30分から社会体育課☎内線593番の窓口で直接受け付け

第19回松戸市美術展覧会

出品案内

- ▶部門…日本画・洋画・彫塑
- ▶出品規格…日本画はM10号以上幅116.7cm以内、洋画はM10号以上F50号まで、彫塑は等身大以内。※ガラスの額縁は使用しないこと。1人2点以内
- ▶出品参加料…1人2,000円(高校生は半額)
- ▶参加資格…16歳以上の市内在住・在勤・在学および本市出身者
- ▶搬入場…日時…文化ホール、6月16日(土)午後2時～5時30分
- ▶会期…6月19日～7月1日
- ▶会場…文化ホール
- ▶詳細…社会教育課☎内線464番

視覚障害者研修親睦旅行

- ▶日時…6月10日(日)～11日(月)新京成八柱駅午前7時30分出発
- ▶会場…常盤ハワイアンセンター
- ▶費用…1人13,000円
- ▶申込締切り…5月15日(火)
- ▶申込み…視覚障害者協会・石井☎87-3180番

鎌倉ハイキング

- ▶日時…5月20日(日)、午前8時20分松戸駅東口広場集合(雨天中止)
- ▶コース…東慶寺～浄智寺～源氏山公園～銭洗弁天～佐助稲荷～八幡宮～鎌倉駅(解散)
- ▶対象…市内事業所に働く勤労青少年(30歳以下)
- ▶定員…40人
- ▶費用…1,400円(松戸～北鎌倉の片道運賃と拝観料・保険代)
- ▶持ち物…ハイキングに適した服装・昼食
- ▶申込み…松戸市職場レクリエーション協会担当・林☎63-4374番

市民合唱団演奏会

- ▶日時…5月12日(土)午後6時開場、6時30分開演
- ▶会場…市民会館
- ▶入場料…500円
- ▶曲目…Victoria motet、ニューミュージック、組曲～北の祭り
- ▶指揮…井上紀一氏
- ▶詳細…林☎68-0256番

音楽会

— 地域文化の目覚め —

- ▶日時…6月1日(金)午後6時30分開演
- ▶会場…市民劇場
- ▶内容…「運きられない休息」武満徹、「雲の降る前」谷中俊、「月光」ベートーベン、「セレナーデ」シューベルトほか
- ▶入場料…大人1,800円、子供1,300円
- ▶詳細…松戸市音楽家クラブ・萩原☎45-1336番

身体障害者福祉会 日帰りバス旅行

- ▶日時…6月16日(土)、23日(土)ともに午前8時市役所前集合
- ▶会場…各回50人
- ▶対象…身体障害者手帳所持者とその家族
- ▶見学場所…佐倉市葛西園～成田空港～若尾古墳
- ▶費用…1人2,500円(昼食代含む)
- ▶申込み…5月12日までに松戸市身体障害者福祉会・岡田☎87-4861番へ

市民詩吟教室

- ▶日時…5月12日(土)、6月2日(土)午後6時～8時
- ▶会場…市民会館
- ▶費用…無料(初心者対象)
- ▶持参するもの…筆記用具
- ▶詳細…岩淵☎88-0693番

松戸児童合唱団演奏会

- ▶日時…5月13日(日)午後2時開演
- ▶会場…市民劇場ホール
- ▶入場料…300円
- ▶詳細…石川☎63-9837番

わんぱくサマーキャンプ

- ▶日時…6月30日(土)～7月1日(日)
- ▶会場…市川市少年自然の家
- ▶対象…市内小学生5・6年男女
- ▶定員…80人
- ▶費用…500円
- ▶申込み…5月7日から参加費を添えて松戸青年会議所事務局へ(商工会議所内☎67-1983番)

映画会の開催

— 情緒障害児親の会 —

- ▶日時…5月13日(日)午後2時から
- ▶会場…明市民センター
- ▶内容…映画「洋ちゃんが変わったか?」▶費用…500円
- ▶詳細…角口☎87-9607番

お知らせ

●市役所(66)1111 ●常盤平支所(87)2131
●小金支所(41)5101 ●小金原支所(44)4151
●六実支所(85)0113 ●馬橋支所(45)2131
●新松戸支所(43)5111 ●天切支所(62)3181
●東部支所(92)3061

世界チャンピオン郭躍華(中国)の卓球教室

- ▶日時…5月13日(日)午前10時～午後4時当日受け付け
- ▶会場…運動公園体育館
- ▶内容…①基本技術から応用まで ②模範試合 ③新ルール解説
- ▶費用…一般一人500円、高校・中学・小学一人200円
- ▶服装…卓球のできる服装・ラケット・(昼食各自持参)
- ▶詳細…卓球協会・五十嵐☎41-1111番

親子体操教室

- ▶日時…5月12・19・26、6月2・9・16・23・30、7月7・14・(毎週土の10日間)、午前10時～正午
- ▶会場…運動公園体育館小体育室
- ▶対象…市内在住の満3歳児とその親(2人1組)
- ▶定員…30組(先着順)
- ▶受講料…無料(ただし傷害保険料1組700円)
- ▶服装…運動のできる服装(上履用運動靴持参)
- ▶申込み…5月7日(月)午前8時30分から社会体育課☎内線593番で直接受け付け

馬橋地区ゲートボール教室

- ▶日時…5月13・20・27日(各日曜日)午前10時～正午(雨天中止)
- ▶会場…八ヶ崎小学校グラウンド
- ▶対象…一般市民 ▶費用…無料
- ▶服装…運動の出来る服装・用具のある人は持参
- ▶詳細…体育指導委員・宮本☎41-3213番

ほけいせい

3歳児健康診査

- ▶対象者…全員に調査票を郵送し、回答内容より必要な幼児には個人通知により2次健診を行います。
- ▶対象児…昭和59年4月1日現在の住民登録者で、前期は昭和56年1月1日～4月30日生まれの幼児
- ▶発送予定…前期は5月中旬頃昭和59年4月1日以降に入籍した人や用紙の届かない人は、官製ハガキに住所・電話番号・幼児名・保護者名・幼児の生年月日・転入月日を明記して、〒271松戸市小根本7・松戸保健所3歳児健診係へ
- ▶詳細…松戸保健所☎61-2121番

療育相談

- ▶日時…毎月第2木曜日午後1時～1時30分の間に受け付け
- ▶会場…保健所健康相談コーナー
- ▶内容…整形外科的診察
- ▶対象者…5ヵ月以上の乳幼児で股関節脱臼検診未受診者または運動機能に心配のある乳幼児
- ※母子健康手帳を持参して下さい。
- ▶申込み…松戸保健所☎61-2121番

休日医療体制 健康保険証を忘れずに!

◆緊急休日在宅当直医 午前9時～午後5時 デレフォンサービス☎66-0010番
◆休日歯科診療所 午前9時～正午 衛生会館内☎68-3663番
◆休日・土曜日夜間急患診療所 午後8時～11時 衛生会館内☎68-3756番

ふたば(2)

(8月23日～9月23日生まれ)

宮とめ座

5月にはおとめ座が南の空に輝いています。正義の女神アストライアの姿とも、花と実りの女神デメラルの姿ともいわれています。1等星スピカは日本では真珠星といわれています。

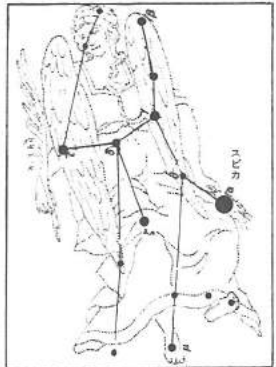

市民会館プラネタリウム

- ▶日時…土・日曜日・祝日、午前10時・午後1時30分・3時30分
- ▶入場料…大人=50円、子ども=30円
- ▶詳細…市民会館プラネタリウム☎68-1237番

家庭看護教室

- ▶対象…家族に病人やお年寄りのいる人、家庭看護に関心のある人。先着30人
- ▶申込み…ハガキに住所・氏名・電話番号を記入し、5月14日までに、〒271松戸市小根本7・松戸保健所家庭看護教室係☎61-2121番

月日	時間	内容	会場
5/25(金)	午後1時	家庭看護①	市民会館 研修室
6/1(金)	4時	家庭看護②	
6/8(金)		成人の栄養と健康	
6/15(金)	午前10時 午後3時	特別健康講座 入浴と介護	特別健康講座 小根本7 5階会議室

愛の献血

月日	会場	時間	主催
5/12(土)	伊勢丹 松戸店	午前10時 午後4時	松戸、松戸市 松戸中央 センタークラブ

▶詳細…健康管理課☎内線412番

市のようす(5月1日現在)

■人口	420,916人	(+2,021)
男	212,807人	(+1,125)
女	208,109人	(+ 896)
■世帯	137,966	(+1,415)

は前月比

編集・発行＝松戸市役所広報課 千271 松戸市根本387番地の5 ☎(66)1111番

渡しへの道

点描



データ：レンズ360ミリ 絞りF16 1/250秒 撮影：昭和59年4月

ひろし 齋藤 博嗣

新作523番地

40万都市まつど。その都市化が進むなかで一躍演歌「矢切の渡し」で全国的に観光をあびた矢切。田園風景を満喫させながら走る「ふるさと馬車」はなつかしく、松戸で生まれて育った私には、なぜか子

どもの頃の記憶がよみがえってくる。日曜・祭日には、矢切の渡しへと続くふるさと馬車と渡し舟が、子どもの夢をのせたく走り、訪れる人々をよるこぼせながら、ふるさと松戸を演出してくれる。

野菜・植木・鉢花 チャリティーバザー

- ▶日時…5月26日(土)午前10時～午後4時(雨天決行)
- ▶会場…松戸農協常盤平支店
- ▶主催…松戸市農村青少年クラブ協議会
- ▶詳細…農政課☎内線308番

改修工事のため 健康増進センターが休館

- ▶期間…トレーニング室＝6月13日(水)～8月26日(日)、医学検査＝7月20日(金)～8月10日(金)
- ▶詳細…健康増進センター☎68-1241～3番

最接近した火星を見よう

- 火星を天体望遠鏡で観測してみませんか。
- ▶日時…5月26日(土)午後6時～8時30分
- ▶場所…市民会館屋上
- ▶対象…小学4年生以上(未成年者は保護者が同伴)
- ▶定員…80人(先着順)
- ▶申込み…5月22日午前10時から市民会館☎68-1237番で電話受け付け

特別整理期間のため 図書館が休館

- ▶期間…6月1日(金)～14日(木)
- ▶詳細…市立図書館☎65-5115番



- ▶期日…6月3日(日)(2日夜発)
- ▶場所…山梨県乾徳山(歩行7時間)
- ▶費用…バス代、保険料その他で5,500円(小・中学生5,000円)
- ▶定員…40人(先着順)
- ▶対象…市内在住・在勤・在学者(小学生高学年以上)
- ▶申込み…電話で松戸市山岳協会・高橋☎67-3466番へ

▼詳細：市立図書館☎65-1115番

期日	会場	時間
5月11日(日)	図書館本館	午後二時～四時
5月11日(日)	市民会館本館	午後三時～四時
5月11日(日)	市民会館本館	午後三時～四時

映画と形劇 おぼろなまきやばし

(入場無料・三歳未満は対象外)

- ◆せしや絵画教室展…二十日まで
- ◆一沢陶芸の工房作品展…二十日まで
- ◆創作和紙人形展…二十日まで
- ◆博覧会書展…二十三日～二十七日
- ◆第九回版石書展…二十七日

文化ホールギャラリー

5月

春の市民ぐるみで クリーンデー



町内を清掃する市民(昨年のゴミゼロ運動から)

六月三日、環境美化運動と江戸川クリーン作戦が市内で行われます。市民のみさんの参加とご協力をお願いします。

江戸川

クリーン作戦

河川美化月間の一環として行われるものです。江戸川沿岸十四市区町村が同一歩調により河川敷の清掃を行います。
▼日時：六月三日(日)午前九時から一時間程度、雨天の場合六月十日に順延
▼集合場所：最寄り地点(地図上 A・B・C・D)
▼清掃範囲：栗山取水場から松戸排水機場までの河川敷
▼主催：建設省江戸川工事事務所
▼詳細：清掃部管理課 ☎内線四五四番

関東地方環境

美化運動の日

六月三日を「ゴミゼロの日」として、関東地方一都九県が同一歩調により統一美化運動を行うものです。
▼日時：六月三日(日)午前中の一時間程度、雨天の場合六月十日に順延
▼清掃範囲：町会内の公園等の公共スペースや家の周辺を清掃して下さい。ゴミは通常のごみ集積所に決められた日に出して下さい
▼主催：関東地方一都九県各



▼詳細：清掃第一課 ☎内線五二七番

大掃除に伴う床下薬剤散布

大掃除に伴う床下薬剤散布は、六月二十三日までの予定で行います(左表参照)。

新松戸郷土資料館で 楽しいイラスト地図を配布



新松戸周辺を楽しく紹介しています

新松戸郷土資料館(新松戸市民センター三階)は、郷土の歴史を知ってもらおうと古い民具や農具を展示し、人気を呼んでいます。
このほど資料館では、郷土の歴史と地域の案内をかねた地図「新しい道・古い道・新松戸」を作成、無料でどなたにも配布しています。
地域に残る史跡や自然などを楽しくイラストで紹介したものです。初夏の陽しさを浴びながら、付近を散策してみたい方がですか。
▼詳細：新松戸郷土資料館 ☎(41)一九〇九番



新松戸

望月百代さん

私たちの住んでいる新松戸周辺をよく知っていると、この半年間歩きつづけ、出来上がったのが、手作りイラストマップなんです。
静かなたたずまいや、歴史を物語る地区などまだまだあるんです。
コースの時間もマップに記入してありますので、休日には皆さんも歩いてみませんか。

大掃除薬剤散布日程表

期 日	散布地区
6月2日(土)	根木内城山
4日(月)	ハゲ崎
6日(水)	根木内
7日(木)	千駄堀
8日(金)	小金原1丁目・2丁目
9日(土)	千駄堀東葉、千駄堀新山
11日(月)	小金原3丁目・4丁目
12日(火)	小金原5丁目
13日(水)	小金原6丁目・7丁目
14日(木)	小金原8丁目・小金本町
15日(金)	小金原9丁目・小金八坂町

当日は市職員が各家庭をまわり、床下や畳の下に発生しやすいノミやダニ等の退治に効果がある薬剤を床下に散布します。
小鳥や金魚等の小動物を家の中で飼っている人は、外に出しておいて下さい。
※当日雨天の場合は延期し、改めて広報まつどでお知らせします。
▼詳細：生活環境課 ☎内線三八一番

○昭和五十八年十月末までの借り入れには、当然利息制限法は適用されます。
○昭和五十八年十一月からの

利息制限法は生きています

借り入れのときは
○借り入れ条件を記載した契約書をもらい、借り入れ額は自分で書いて下さい。
○白紙委任状は渡してはいけません。
○支払いをするときは、その都度必ず領収書をもたして下さい。

サラ金一貸金業規制法はできたけれど... 無計画な借り入れは身の破滅!

借り入れでも「利息制限法で計算してほしい」と要求できます。
困ったこと悩むことがあつたら電話して下さい
① 県警のサラ金一〇番 ☎四七二一〇四一四八四番
② 県弁護士会 ☎四七二一〇四一四八四番
③ 市役所市民相談室 ☎内線二二〇番・二二二番

松戸新田市営住宅の 入居者を募集

完成間近な市営住宅

▼所在地：松戸新田六〇五
一(二)番地(新京成電鉄松台駅から徒歩約十分)
▼募集戸数：二般世帯向け DKK四十八戸、母子三戸まで
▼交付期間：六月四日(月)から九日(土)まで
▼配布場所：住宅課(新館八階)と各支所
▼受付期間：六月四日(月)から九日(土)まで

仮称
世帯向け一四戸、身体障害者世帯向け一戸
申し込み用紙の配布と受け付け
▼用紙配布期間：五月二十八日(月)～六月二日(土)

▼受付場所：住宅課
※申込資格等については広報まつどと五月五日号をご覧ください。
▼詳細：住宅課 ☎内線六三九番

松戸市の行政相談員

4人の行政相談員が、相談にあっています。お気軽にご利用下さい。



佐藤 晃氏



林 克忠氏



山屋一雄氏



和田康男氏

- ◎佐藤晃氏・上本郷2381番地 ☎62-9030番
- ◎林克忠氏・二本木87番地 ☎41-0801番
- ◎山屋一雄氏・高塚新田160番地の162 ☎92-5352番
- ◎和田康男氏・松戸新田18番地の4 ☎62-7853番

〈定例行政相談〉

- ▶日時：毎月第2・4月曜日午後1時～3時
- ▶会場：市民相談室相談コーナー
- ▶詳細：市民相談室 ☎内線208番

市長の窓

国、地方を通じてきびしい財政事情の下にある昨今、松戸市にとっては、今年度は「第三次総合五か年計画」発足の年でもあり、予定通り事業を遂行する為の財源の確保は、市長としての重要な責務です。

特に国から支出される国庫補助金の確保は重要で、松戸市の本年度の一般会計予算六百三億余円のなかで、国庫支出金の占める割合は九・三〇％に達して五十六億余円を予定しています。

都市基盤を整備する上で重要な街路新設、下水道の普及、公園の整備や福祉施設の拡充、環境整備事業などの大型事業の実施に当たっては、できるだけ多額の



「二十一世紀の森と広場」予定地の干渉地地区

国庫補助金を確保することが、財政運営上有利であり、且つ健全財政を維持する決め手にもなります。

日現在、市内に在住している五歳児を調査している保護者のうち、昭和五十九年度の市民税所得割額が九万

私立幼稚園児に補助金を支給

市では、公認の私立幼稚園に四・五歳児を通園させている保護者の経済的負担を軽減するため、次の二つの補助金事業を実施します。



元気に通園する園児たち

幼稚園就園奨励費補助金

▼対象：昭和五十九年六月一日現在、市内に在住して

四・五歳児を通過させている保護者のうち、昭和五十九年度の市民税所得割額が九万

以下にあり、先般成立した昭和五十九年度の国の予算はいわゆる「マイナスイーリング」期、即ち国の今年度の支出は、前年度以下に削減されていきます。

▼補助金額：五歳児1年額一萬六千八百円、四歳児1年額八千四百円

▼支給時期：七月月中旬

▼申請先：ながいき課、各支所へ印鑑を持参のうえ、申請して下さい。

▼詳細：ながいき課内線四二〇番

幼稚園児補助金

▼対象：昭和五十九年五月一日現在、市内に在住して

▼申請手続き：七月月上旬までに申告して下さい。

▼支給時期：十二月中旬

▼詳細：ながいき課内線四二〇番

国庫補助金の確保

宮川満寿雄

来千葉県当局の協力を仰いだり、直接国に向いて事情を説明し、懇請するなど精力的に活動を重ねてきました。

地元選出の国会の先生方「二十一世紀の森と広場」

にもバックアップをお願いして来ました。

このように情勢の中で所期の目的を達成するには、努力以外にありません。

そこで私は、昨年八月以

▼詳細：ながいき課内線四二〇番

敬老おこづかい九月に支給

六十九歳以上の人は申請を!!

▼申請の必要はありません。

▼支給金額：七千円を九月に支給(所得や年金には関係ありません)

▼申請先：ながいき課、各支所へ印鑑を持参のうえ、申請して下さい。

▼詳細：ながいき課内線四二〇番

「保育料等減免措置に関する調査」の添付書類

区分	添付書類の種類	説明
ア	市民税を毎月の給料から引かれている人	昭和59年度市民税・県民税特別徴収届が添付済み
イ	ア以外(例えば個人営業主・開業医等の人)	昭和59年度市民税・個人税納税通知書の二枚目
ウ	昭和59年1月2日以前に松戸市に転居してきて人	昭和59年度市民税課税証明書(ファミリーマンの場合はアと同じ)
エ	生活保護を受けている人	生活保護を受けているという証明書
オ	非課税の人	市民税非課税証明書

幼稚園就園奨励費補助金の基準および補助金額

区分	基準(昭和59年度市民税年額)	補助金額(年額)
A	生活保護世帯・市民税が0円の家	104,000円を限度
B	市民税所得割が0円の家(同等のみ)	81,000円を限度
C	市民税所得割が90,000円以下の世帯	47,000円を限度

稔台文化祭

- ▶期日…5月19日(土)～27日(日)
- ▶会場…稔台市民センター
- ▶内容…生け花・絵画・書道・ペン習字・編み物・手芸・盆栽

催しもの部門

期日	内容	会場	時間	費用
5/20日	芸能発表・民謡・民謡・白舞・訪吟	市民劇場	午前10時～午後4時	無料
	囲碁・将棋大会		午前10時～午後5時	1,000円(昼食付)
5/20日 27日	茶道お点前	稔台市民センター	午前10時～午後3時	無料
5/27日	餅印大会		午後1時～5時	600円
	社交ダンスの夕べ		午後6時30分～9時	無料

▶詳細…稔台文化団体・大井☎63-3185番

狂犬病予防注射(雨天延期分)

- ▶日時…5月23日(水)午後1時30分～午後3時
- ▶会場…小金公園(小金きよし丘2丁目)
- ▶雨天の場合は5月24日(木)に、24日も雨天の場合25日(金)に延期します。時間は同じです。
- ▶詳細…生活環境課☎内線381番

市民劇場使用料の徴収を委託

- 地方自治法施行令第158条第1項の規定により、市民劇場使用料の徴収を委託しました。
- ▶委託者…松戸市根本387-5財団法人松戸市施設管理公社理事長・川崎清雄
- ▶委託期間…4月1日～昭和60年3月31日

特別土地保有税(保有分)5月は申告納付月です

- ▶対象…昭和59年1月1日現在、市内に一定の要件で、5,000平方メートル以上の土地を保有している個人および法人
- ▶納付期限…申告納付で5月31日まで
- ▶詳細…税制課☎内線631番

6月1日～7日は水道週間です水道相談所をご利用下さい

- ▶日時…6月3日(日)午前11時～午後4時
- ▶会場…①伊勢丹松戸店前②北小倉駅前③八坂神社跡地④西友ストア一常盤平店前
- ▶内容…給水装置の展示、パッキン交換方法の実演、パッキン・風船等の無料配布
- ▶詳細…県水道局松戸営業所庶務課☎68-6141番、市水道部庶務課☎内線348番

つくし養護学校バザー

- ▶日時…6月2日(土)午前10時～正午
- ▶会場…単立松戸つくし養護学校(新京成五香駅下車、東口より徒歩12分恩田2病院近く)
- ▶詳細…バザー実行委員会・場内☎85-1632番

5月30日
消費者の日

上手に使おう クレジットカードカード



クレジットカードの利用は急速に増えています

五月三十日は「消費者の日」です。消費者の自覚を高め、事業者などに消費者保護の精神を一層広げることが目的に定められました。今回は「消費者の日」にちなみ、急速に利用の増えているクレジットカードについて考えてみましょう。

クレジットカードとは一般に消費者信用をいいます。商品購入やサービス利用代金の支払いのために、必要以上に買入物をすすめて利用代金を滞納してしまふことがあります。カード会社からの督促後も支払わずにしていると、信用調査機関に登録され、新たなクレジットカードを受けるときに不利になります。また、滞納金には遅延損害金

期間後に支払えばよいのです。気軽にカードが利用できるため、必要以上に買入物をすすめて利用代金を滞納してしまふことがあります。カード会社からの督促後も支払わずにしていると、信用調査機関に登録され、新たなクレジットカードを受けるときに不利になります。また、滞納金には遅延損害金

が課せられます。無理のない返済計画を立てて、使い過ぎないように注意しましょう。カードの紛失・盗難や商品の不良といったトラブルもありません。カード悪用のチェックは難しく、保険制度を利用して会員に被害がおよばないようにしています。紛失に気づいたら、すぐにカード会社と警察に届けましょう。商品が不良の場合は、販売店に修理や交換の要求ができます。カード会社に対する支払いを拒むことができない旨、会員規約で定められていることが少なくありません。

これでは消費者保護に欠けるので、カード会社にも販売店の債務について従属的責任を認めさせようとする考えが強くなっています。カード会社も消費者の苦情に応じる姿勢をとりはじめています。

▼詳細：消費生活課内線三五七番

◎今回掲載分の紹介

初富飛地
堀田 知恵子さん
セールの人にすすめられたもので、二種類のクレジットカードを使っていきます。

現金が無ければあきらめたもので、カードで買ってしまったので、ついつい買いすぎてしまっています。カードは現金と同じなので紛失には気を付けています。

山室 明子さん
消費者がお店で直接に買った場合はアフターサービスも心配ないですね。間にクレジット会社が入った場合、苦情の処理はどうなるのか不安です。クレジット会社は商品に不備があったときはどのように処理してくれるのかしら。

不用品交換情報

申し込みはハガキで

- 用二点各千円 ● 食器類 ● 無料
- 引き出し付カラーボックス二千円
- 四 ● 二段ベッド一万五千円 ● セミダブルベッド一万五千円 ● 学習机無料
- ▼申込方法：梅の切りは五月二十五日(当日消印有効) ● 希望品名の住所③氏名④電話番号(昼間の連絡先)をハガキに明記、ハガキ一枚に品名一点のみ
- ▼相手の紹介：月末に抽選を行い、当選者に電話連絡します。紹介後は自主交渉となります。品物は提供者宅に保管されていますので取りに行ってもらうことになります。
- ▼申込先：〒二七二根本三三八七 一五松戸市役所消費生活課不用品交換情報担当
- ▼家族類 ● 車いす二千五百円 ● アコーデオンカーテン半間
- 用二点各千円 ● スピークタイヤ(一三二一六五キエ付き)五千円 ● 鍋やとり用コンロ無料 ● ガス湯沸器二千円 ● 二ツ用コトベツ四 ● マットレス(シングルベッド用)二点各二千五百円 ● 電子ジャー五千円 ● 電動レンジ四千円
- 子供用品類 ● ベビーカー無料 ● 三子用 ● おまる無料 ● ベビーカー無料 ● 五百円 ● ベビーカー八千円 ● ベビーカー無料 ● 二千円
- スポーツ・楽器・その他 ● 超音波美容器五千円 ● 和文タイプ五千円 ● クラシックギター五千円 ● 電気オルガン無料 ● 編み機一万五千円
- 日用品類 ● ロングブーツ(革皮二十四センチ)二千五百円 ● 中ヒール(革皮二十三センチ)五千円

◎次回掲載分の

申し込み

譲りたい品物は詳細を電話で申し込んで下さい。無料から一万円までの価格を希望。(衣料品、食料品、自転車、自動車は扱いません)六月二十日号に掲載します。

ほんの少しの別世界

私のお家は、この林に隣接しています。もともと、このあたりは、住宅地なので静かです。でも、ここは、ちよつとした別世界。運動公園に行く時など、この林を歩くと、

の足をベビーカーに乗せ、幼稚園児のお兄ちゃんと一緒に、通ります。距離は短いですが、日中でも日がさし込まないほどの林でしょうか？ 気分はとっても森林浴なの。

松戸新田 榎本淳子さん 晃くん(11ヵ月)

新緑の林の中で

球技大会優勝に向けてガンバレ!

高木第二小学校

ボールをけて元気よく

高木第二小学校(金沢昌衛校長・児童数千三百三十一人)は、昭和十八年までは高木小学校の分校でした。分校当時、校庭に植えられた桜の並木が、今年も満開。見事な桜吹雪を見せつけていました。

自然環境に恵まれた地域にあるせいか、学校の花壇には四季の草花が植えられ、児童たちのびのびと育っています。

放課後になると、広々とした校庭で、ミニ・バスケットボールやサッカーの練習をする生徒たちの姿が見られます。五・六年生の女子がミニ・バスケットボール、男子はサッカーのチームを結成。五月中に行われる、市内小学校球技大会での優勝をめざして、猛練習を続けているのです。

地区大会を勝ち抜けば、六月の中央大会が待っています。ゴーゴー、高木第二チーム



校舎増築工事が急ピッチで進められている県立松戸秋山高校は、創立二目を迎えた。校歌はまだできていない。そこで校長自らが作詩することにした。専攻は数学であるが、三十年來俳句に親しみ、近くで聞かれる句会に選者として



限りなく生徒を思う

県立松戸秋山高等学校校長
上田多成さん

校歌を自作

三つの校歌が出来上がった。先生たちの意見を聞いたら、五・七調が評判よく選ばれた。若松の緑に触れて微風は 光となりぬ 凄かなり 一筋の道 歩まむ 何處までも

詩のイメージを大切に、校名や校訓を入れたかった。五・七調の意見は、私には作詩家という。生徒たちへの限りない思いをこめて作った校歌だ。琴を打ち、音楽を奏で、若い頃は陸上と剣道で鍛えた多才な人柄は生徒たちからの信望を集める。やはり自らがデザインした校章とともに松戸秋山高校にのびのびとした校風を導くことであろう。

第3回松戸マラソン —江戸川土手ぞいを快走—

4月22日(日)、松戸商工会館前をスタートして緑豊かな江戸川の堤防ぞいを走る、第3回松戸マラソンが行われました。

大会は15km(男・女)、5km(男・女・中学男子)、2km(親子ペア・夫婦ペア)の種目に分かれて、市外からの参加者も含めおよそ2,400人が参加。

沿道では、約6万人の市民が盛んな声援を送り、選手たちを元気づけていました。

早くテープを切る人も遅れて走ってくる人も表情は真剣そのもの、さわやかな春風に乘ってのゴールインでした。



小山
鈴木秀子さん

初めて参加したのに、完走出来てうれしい。成績はもちろん気にしません。走ることが楽しく好きだから。

いつもジョギング仲間6人と、おしゃべりしながら3kmくらい走ってはストレッチを解消しています。

来年も出場したいですね。



力走、力走また力走



ボクたちのまつりだワッショイ、ワッショイ

まちの話題をお知らせ下さい
松戸市役所広報課
電話 11-111 内線六〇〇番

さつき晴れにめぐまれた

第11回 こどもまつり



左から栄町の宮田幸広くん(5歳)・菊広くん(8歳)、根本浩次くん(5歳)

さつき晴れの3日、運動公園で第11回こどもまつりが盛大に行われ、35,000人が楽しい1日を過ごしました。

こどもみこし、綱引き、相撲大会など盛り沢山の催しがくり広げられ、子どもたちは大はしゃぎ。

中でも、そろいのハッピー姿でみこしをかつく、イキな子どもたちは、かけ声勇ましく、場内をねり歩いていました。

はくたちこれから、相撲を見に行く。
お兄ちゃんの友だちが出ているんだ、すごい強いんだよ。応援しなくちゃ。

あなたの健康 78

蚊が夜の睡眠時、肛門の周囲に産卵するためお尻がかゆくなります。そのための落ちつきがなく、不眠症、夜泣き、不機嫌、集中力欠如、腹痛、肛門周囲の湿疹など多彩な症状が現れます。

《症状》
肛門の周囲に産卵するためお尻がかゆくなります。そのための落ちつきがなく、不眠症、夜泣き、不機嫌、集中力欠如、腹痛、肛門周囲の湿疹など多彩な症状が現れます。

《治療》
虫卵が見つかったら、全家族が感染している可能性がありますので、家族全員が同時に治療を受けたほうがよいでしょう。養護の先生、校医、かかりつけの先生などに相談してみてください。良い駆虫薬があります。

《予防》
主に生活の場が汚染され、排便時、肛門から這い出し約一万个の卵を肛門の周囲に産みます。

お尻をかいた指や下着についたり、布団、畳や床の上に卵が落ち、その卵が口から体内に入って全家族に感染します。

《検査》
現在皆さんが受けているセロファン法と呼ばれる方法が良く、二回以上三〜四回と連続して採卵すれば、虫卵の発見はさらに

蚊が夜の睡眠時、肛門の周囲に産卵するためお尻がかゆくなります。そのための落ちつきがなく、不眠症、夜泣き、不機嫌、集中力欠如、腹痛、肛門周囲の湿疹など多彩な症状が現れます。

《検査》
現在皆さんが受けているセロファン法と呼ばれる方法が良く、二回以上三〜四回と連続して採卵すれば、虫卵の発見はさらに

7月1日
～31日
社会を明るくする運動
防ごう非行
助けよう立ち直り

もよおしの

矢切公民館名画劇場

- ▶日時…5月27日(日)午後1時30分～3時15分
- ▶会場…矢切公民館4階ホール(総合福祉会館内)
- ▶内容…「泥の河」
- ▶費用…無料
- ▶人員…170人(先着順)
- ▶申込み…電話で矢切公民館☎68-1241～3内線44・45番へ

菊作り講習会

- ▶日時…6月3日(日)午後1時～5時
- ▶会場…市民会館
- ▶費用…無料
- ▶内容…第1回は盆菫、だるま作り、第2回は福助作り、菊の管理一般(当日菊苗、肥料等も用意し、販売しますのでご希望の方は申し込んで下さい)
- ▶詳細…松戸菊花会・小山☎41-0426番

音楽の広場(コーラス)

- ▶日時…5月29日(火)午後1時30分～3時30分
- ▶会場…市民会館
- ▶費用…無料
- ▶詳細…社会教育課☎内線464番

食生活教室

～みんなて楽しく料理してみませんか～

期日	会場	時間	内容	材料費
5/27(日)	六 楽	10:00～11:30	お伊勢屋の「お伊勢屋の汁」作り	1,000円
5/31(木)	朝 日	10:00～11:30	お伊勢屋の「お伊勢屋の汁」作り	1,000円
6/4(日)	朝 日	10:00～11:30	お伊勢屋の「お伊勢屋の汁」作り	1,000円

- ▶定員…15～25人(先着順)
- ▶申込み…健康管理課☎内線412番
- ▶費用…無料

母子・専業主婦対象の手芸・編み物講習会

- ▶期間…6月3日～7月22日の毎週日曜日
- ▶時間…午前9時～午後4時
- ▶会場…婦人会館(松戸駅西口)
- ▶内容…手縫み、そのほか小物類
- ▶費用…材料費実費
- ▶持ち物…3号か4号編み針、手持ち毛糸100gぐらい、筆記具、物差し
- ▶申込み…5月31日(木)までに福祉事務所福祉係☎内線526番へ

音楽会

—地域文化の目覚め—

- ▶日時…7月27日(金)午後2時30分と6時30分の2回開演
- ▶会場…市民劇場
- ▶内容…「ハンガリアン舞曲」プログラムス、「アンダンテとロンド」ド・ブラー、宮沢賢治の童話による「オペレッタ」ほか
- ▶入場料…前売り＝大人1,500円・子ども1,000円、当日＝大人1,800円・子ども1,300円
- ▶詳細…松戸市音楽家クラブ・萩原☎45-1336番

彫金基礎講座(アクセサリ)

- ▶期間…6月～昭和60年3月31日まで
- ▶時間…午前10時～午後0時30分
- ▶会場…松戸共同高等職業訓練校
- ▶コース…毎月第1・第3の水曜日コースと金曜日コースの二つ
- ▶定員…各コース15人
- ▶費用…月3,000円(材料費は別)
- ▶申込み…松戸共同高等職業訓練校☎44-4823番(月曜～金曜の午前10時～午後3時まで)

史跡めぐり

- ▶日時…6月7・14・21・28日、7月5・12・19日、毎週木曜日午後1時から
- ▶定員…各20人
- ▶行程…戸定館～万壽寺～本土寺ほか
- ▶集合場所…市役所本館玄関前
- ▶申込み…5月28日までに往復ハガキで希望日・住所・氏名・電話番号を記入し、〒271 松戸市根本387-5・松戸市役所社会教育課☎内線464番へ

民謡三味線講習会

- ▶期日…5月24日(木)・25日(金)・26日(土)
- ▶時間…昼の部＝午後1時～3時、夜の部＝午後7時～9時
- ▶会場…安藤宅(常盤平6-10-6)
- ▶費用…無料
- ▶※三味線はこちらで用意します。初心者歓迎
- ▶詳細…尾上会・安藤☎88-9440番

心のふれあいを大切に
障害者に理解を

おしらせ

- 市役所(66)1111 ●常盤平支所(87)2131
- 小金支所(41)5101 ●小金原支所(44)4151
- 六実支所(85)0113 ●馬場支所(45)2131
- 新松戸支所(43)5111 ●矢切支所(62)3181
- 東部支所(92)3061

おしどり学級へのおさそい

- ▶日時…6月5日(火)・12日(火)・22日(金)、午後6時30分～8時30分(3日間1コースです)
- ▶会場…婦人会館
- ▶内容…1日目は結婚の医学(男女の生理、妊娠・出産) 2日目は賢い親になるために(夫の役割・妻の役割) 3日目はファミリープランニング(基礎体温の測り方・読み方) 1日目は希望者に有料で風疹抗体価等の検査をします。
- ▶対象…新婚・婚約中の男女50人(先着順)
- ▶申込み…健康管理課☎内線230番

馬橋・新松戸地区卓球大会

- ▶日時…6月3日(日)午前9時～
- ▶会場…馬橋北小学校
- ▶対象…馬橋・新松戸地区の在住・在勤・在学者
- ▶費用…学生100円、一般200円(保険料含む)
- ▶試合方法…トーナメント方式
- ▶申込み…5月26日までに電話で佐藤☎41-8519番へ

ほけんせい

幼児の尿検査

幼児の腎炎・ネフローゼ疾患の早期発見・早期治療を目的に尿検査を実施します。尿検査を希望する人は次の要領で申し込んで下さい。

申込者には、後日案内文(提出方法)・採取容器等を送ります。

▶時期…6月下旬を予定しています。

▶対象…4月1日現在、満3歳から小学校入学前の幼児(昭和53年4月2日から56年4月1日生まれ)

※認可幼稚園・保育所(園)に通園(所)している幼児については、幼稚園・保育所(園)を通じ、案内文・申込用紙等を渡しますので申し込みをしないで結構です。

▶費用…個人負担100円(検査費用の一部を市が負担、生活保護世帯の幼児は無料です)

尿検査申し込み
住所(〒) 丁目(番) 番地
保護者氏名
幼児氏名(男女)
生年月日
電話番号

新松戸総合手芸文化展

- ▶日時…5月25日(金)・26日(土)・27日(日)午前9時～午後5時
- ▶会場…新松戸市民センター
- ▶内容…主婦の手作りの生け花・掛け軸・和紙人形・ビーズフラワー・アートフラワーほか
- ※お茶席コーナー、チャリティコーナーもあります。
- ▶詳細…ゆうかり手工芸文化の会・神崎☎42-3230番

郷土の文学に親しむ会

- ▶日時…6月9日(土)～10日(日)の1泊2日、流山青年の家に午後2時集合(同時に宿泊)
- ▶内容…講演と予賀沼周辺の文学散歩
- ▶定員…40人(先着順)
- ▶費用…1,500円
- ▶申込み…5月31日(木)までに流山市中110番地・県立流山青年の家☎0471-59-2004番へ

腎炎・ネフローゼ児を守る会研修会

- ▶日時…6月9日(土)午後1時～4時
- ▶会場…千葉市民会館小ホール(国鉄千葉駅から徒歩5分)
- ▶講演…「小児腎疾患の治療と教育」
- ▶詳細…腎炎・ネフローゼ児を守る会・中川☎0474-76-3020番

- ▶31日(必着)までに申し込んで下さい。電話での申し込みはご遠慮下さい。
- ▶詳細…健康管理課☎内線415番

麻疹(はしか)予防接種

麻疹(はしか)の予防接種を生後12か月から72か月までの幼児を対象に市内の医療機関で個別接種の方法で行います。申込対象者は下記の要領をよく読んでハガキで申し込んで下さい。後日、問診票(無料券)を送付します。

なおこの予防接種は集団生活に入る前までに接種しておくことが望ましいので医師と相談のうえ早めに受けて下さい。

▶申し込みをする人…接種日当日6歳未満の人で麻疹にかかったことがなく、麻疹の予防接種を受けていない人で、問診票を持っていない人

▶申し込みをしなくてよい人…昭和58年4月1日～同年5月31日生まれの人は申し込みをしなくても6月上旬に個人通知します。

※以前の問診票を持っている人は6歳になる前日までそれが使えますので、できるだけ早めに接種して下さい。

麻疹申し込み
保護者氏名
子供氏名
子供生年月日(歳力月)
電話番号
住所 丁目 番 号

- ▶申込み…上記ハガキ要領で5月
- ▶詳細…保健衛生課☎内線405番



駅あがり(14)

流山電鉄 幸谷駅
〈設置年月日〉
昭和57年1月10日
〈1日の乗降客数〉
約5,000人
〈駅員の数〉
3人

国鉄新松戸駅の設置のあと、無人駅だった旧幸谷駅が移転する形で開業しました。乗降客も数倍にふえ、朝夕のラッシュ時は通勤客で込みあいます。駅の事務室やホームの上は高層マンションで、こぢんまりとした駅です。

スポーツ

市民ソフトボール教室

- ▶日時…6月6・13・15・20・22・27・29日、7月4・6・11日(10日間)、午前10時～正午
- ▶会場…新松戸南公園
- ▶対象…市内在住の女性(18歳以上)
- ▶定員…100人(先着順)
- ▶費用…傷害保険料1人380円
- ▶服装…運動のできる服装で、グロブお持ちの人は持参を。
- ▶申込み…5月21日から社会体育課窓口で受け付け
- ▶詳細…社会体育課☎内線593番

バドミントン・クラブ対抗戦

- ▶日時…6月10日(日)午前9時～午後5時
- ▶会場…運動公園体育館
- ▶種目…男子ダブルス1部・2部、女子ダブルス1部・2部
- ※代表者会議を5月26日午後7時、運動公園会議室で行います。
- ▶申込み…ハガキで5月26日までに〒270 松戸市中和倉304-8番地バドミントン協会・長谷川俊夫☎41-7925番へ

休日医療体制 健康保険証を忘れずに!
◆緊急休日在宅当直医・午前9時～午後5時 テレホンサービス☎66-0010番
◆休日歯科診療所・午前9時～正午 衛生会館内☎68-3553番
◆休日・土曜日夜間急病診療所・午後8時～11時 衛生会館内☎68-3756番

市のようす(5月1日現在)

■人口 420,916人	(+2,021)	は前月比
男 212,807人	(+1,125)	
女 208,109人	(+ 896)	
■世帯 137,966	(+1,415)	

編集・発行=松戸市役所広報部広報課
〒271 松戸市根本387番地の5 ☎(66)1111番



(中央が日暮さん)

日焼けした顔に土のにおい

「最近、新松戸や馬橋の区画整理で人も家も増えましたが、昔は下谷三千石といわれたほど、この辺は豊かな穀倉地帯でした。5月になるとこの家も、田植えに大忙しの田日でしたね。」

新松戸に立ち並ぶマンション群を背景に、今でも手で苗を植えている日暮さんは、懐かしそうに話してくれます。

2017年の田んぼ。親類や知人の応援を得て、2日

で終わらせます。以前ならおよそ1日の作業も、寒い日や雨の日は避けて、のんびりと植えます。

「みんな年輩者なので、話も合い、楽しみながらやっています。」

手で苗を植える

小金 日暮 初さん

五年は、穂の出る時期にヒヨウが降った。平年の半分しか収穫がなくガッカリしたが、今年は秋の刈り入れに期待しているそう。やれる限りは、手で植えたいという日焼けした顔には、土のにおいが感じられます。



矢切公民館の成人講座

— 謡曲 —

- ▶日時…6月7日～8月9日までの毎週木曜日、午後6時30分～8時30分(計10回)
- ▶対象…16歳以上の市内在住・在勤者
- ▶定員…30人
- ▶講師…能楽協会会員・谷口健八氏
- ▶申込み…6月5日(火)午前9時から矢切公民館(総合福祉会館内) ☎68-1241～3番で窓口受け付け

おもちゃの図書館が6月12日に開館

障害を持った子どもたちも楽しく遊んでいるうちに発達が進みます。おもちゃを通して、母親や友だちとのコミュニケーションを深め、毎日の生活が楽しく幸せになってくれることを願い、おもちゃの貸し出しを行います。

- ▶開館日時…毎月第2・第4火曜日、午後1時～4時
- ▶会場…婦人会館2階相談室
- ▶詳細…社会福祉協議会 ☎内線425番

おはなしキャラバンで働いてみませんか

- ▶内容…人形劇の製作・公演
- ▶勤務時間…火～金曜日の午前9時～午後5時まで
- ▶時給…460円(交通費支給)
- ▶資格…35歳までの子ども好きな明るい女性
- ▶面接…6月14日(木)午前10時～
- ▶申込み…「おはなしキャラバンをやりたい理由(400字詰原稿用紙2枚)」を書いて履歴書とともに、6月12日までに〒270 松戸市小金840(財)松戸市おはなしキャラバン ☎44-3037番(火～土曜日のみ)へ郵送



- ▶日時…7月4日(水)午前9時～午後3時
- ▶コース…市役所・健康増進センター・公設地方卸売市場(南部市場)・消防局・小金京市民センター(昼食)・フリーセンター1・文化ホール(自由解散)
- ▶定員…20人(個人)
- ▶費用…無料(昼食は市で用意)
- ▶申込方法…6月23日(土)までに往復ハガキに住所・氏名・年齢・電話・郵便番号を記入し、〒271-松戸市根本三〇〇番へ市役所広報課 ☎内線六〇〇番へ多数の場合は抽選になります。

文化ホールギャラリー

6月7日

◆青い鳥ごとも美術展…9日～10日
◆第十九回松戸市美術展…十九日～七月一日
(文化ホール ☎1778-10番)

列車の走行妨害になることはやめましょう
5月27日～6月15日「鉄道妨害防止運動」を実施中

市民の皆さんありがとう 放置自転車減りました

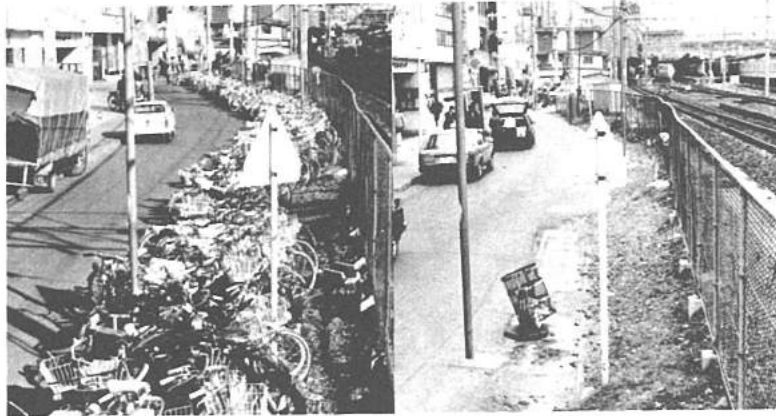

こんなにきれいに / 松戸駅西口の条例施行前(写真左)と条例施行後(写真右)の道路

自転車放置防止条例—施行されて二カ月—

市内駅周辺の自転車の放置を防ぐため、四月一日に自転車放置防止条例が施行されました。施行以来二カ月が経過しましたが、市民の皆さんの協力で放置禁止区域内の自転車の放置が大幅に減りました。道路や歩道が広く安全に、しかもきれいな状態を保つため、今後も一層の協力をお願いします。

また、市内には、現在四十カ所の自転車駐車場がありますが、駐車が数には限りがありますが、駅に近い人は歩いて下さるよう特にお願ひします。

保管自転車の受け取りを

放置禁止区域内に放置されていた自転車を市が保管しています。新松戸または河原塚の保管場所へ受け取りにきて下さい。



保管放置自転車 六月の返還日時

▼新松戸保管場所(01)・(02)・(03)・(04)・(05)・(06)・(07)・(08)・(09)・(10)・(11)・(12)・(13)・(14)・(15)・(16)・(17)・(18)・(19)・(20)・(21)・(22)・(23)・(24)・(25)・(26)・(27)・(28)・(29)・(30)・(31)・(32)・(33)・(34)・(35)・(36)・(37)・(38)・(39)・(40)

▼河原塚保管場所(01)・(02)・(03)・(04)・(05)・(06)・(07)・(08)・(09)・(10)・(11)・(12)・(13)・(14)・(15)・(16)・(17)・(18)・(19)・(20)・(21)・(22)・(23)・(24)・(25)・(26)・(27)・(28)・(29)・(30)・(31)・(32)・(33)・(34)・(35)・(36)・(37)・(38)・(39)・(40)

児童手当 六月期支払分

受け取りは六月十一日から

児童手当(特別給付を含む)十八歳未満の児童を三人以上養育している人に支給)の六月期分(二月・五月分)を支払います。

支払いには受給者の指定した銀行等の普通預金口座に振り込みますので六月十一日以降に銀行等で確認して下さい。

▼受給資格: ①市内に住民(外人)登録していること ②十八歳未満の児童を三人以上養育している、そのうち一人が義務教育終了前であること ③所得制限未満であること(下表参照)

▼所得制限: 税法上の所得額と扶養人数により限度額が定められます。ただし、各種控除がある場合、その分限度額が上積みになります。

▼手当月額: 三人目以降の児童一人につき五千円・市民税児童一人につき五千円・市民税申請手続済(一時給付済)のもの申請者名義の市内金融機関(郵便局除く)の普通預金通帳と印鑑(調べるべくる事項)申請者が加入して

所得額基準表

扶養人数	特別給付	児童手当
0人	2,770,000円	1,338,000円
1人	3,070,000円	1,638,000円
2人	3,370,000円	1,938,000円
3人	3,670,000円	2,238,000円
4人以上1人増すごとに	300,000円加算	

*特別給付とは、受給者が国民年金以外の公的年金(厚生年金)に加入している場合です。

各種控除額表

項目	控除額
障害者、老年人、寡婦、勤労学生控除	1件につき230,000円
特別障害者控除	1件につき310,000円
老人扶養親族控除	1件につき60,000円
障害、医療費、リハビリ等、共済等掛金控除	当該控除額の総額

▼更新の届け出: 毎年六月に更新の届け出(児童手当現扶養を止めた)を提出して下さい。受給者は、六月十一日に書類を発送します。受付期間は六月三十日までです。

▼遺児手当
▼受給資格: ①父母または父母の一方と死別した義務教育

育終了前の児童を扶養している人

▼手当月額: ①両親と死別した遺児一人につき六千円 ②片親と死別した遺児一人につき三千円

▼申請手続きに持参するもの
①遺児の戸籍簿と遺児を含めた扶養者世帯全員の住民票または登録簿証明書

▼更新の届け出(遺児手当現況届): 六月七日(木)までに扶養課へ(内線三五八番)

の写しの扶養者の市内金融機関(郵便局を除く)の普通預金通帳と印鑑

まだ手続きをしていない人はお早めに。

▼更新の届け出(遺児手当現況届): 六月七日(木)までに扶養課へ(内線三五八番)

小学生の性の悩みを考える 保健セミナーに参加を

思春期の心と体の悩みはほとんど性に関する悩みといわれています。そして、その悩みに気づくのは、母親であることが多いのです。

に開催します。母親が自分自身の性を理解し、自分の健康を考える契機ともなりますので、ぜひご参加下さい。

▼テーマと講師: ①「思春期の男女の生理と心理」 ②「虎ノ門病院産婦人科 思春期外来医師・堀口雅子氏」 ③「情報化社会の中の」

▼日時: 六月十九日(火)午前九時三十分～十一時三十分

▼会場: 市民会館ホール

▼対象: 小学生を持つ母親等

▼詳細: 健康管理課(内線二九四番)

子どもの性とその対応

子どもの性とその対応について考える場となるよう

アメリカシロヒトリ 街ぐるみで 早期退治を!!

緑の樹木を食い荒らすアメリカシロヒトリが発生する時期(六月中旬～七月中旬、八月中旬～九月中旬)になりました。一般家庭で駆除できない五以上の樹木については、地域単位でまとめて薬剤散布を行いますので、町会・自治会等で薬剤散布による共同駆除を行う場合は、機具を貸与し、薬剤を無償交付しますので代表者は、印鑑を持参のうえ直接農政課へおいでください。

▼詳細: 農政課(内線三〇八番)

新松戸南部土地区画整理事業 地区内外の町名地番の変更

五月二十六日から新松戸南部土地区画整理事業地区内および隣接する地区外の一部の町名地番が、新町名地番に変更になりましたので注意して下さい。

▼詳細: 区画整理課(内線五三二番)

保育所(園)入所のご案内



元気な子どもたちがいっぱい保育所です(馬橋西保育所)

昼間家庭でお子さんの 保育ができない人に

市内には公・私立認可保育所(園)が四十四カ所定員四、八九五人あります。五月一日現在、入所率(措置率)は八一・八%で、一部の保育所(園)に空きがあります。次のいずれかの事情がある場合、昼間家庭でお子さんの保育ができない人は申し込んで下さい。

〈入所要件〉

- (1) 一定時間以上の労働を母親が昼間家庭外でしている。
- (2) 日常の家事以外の労働を母親が昼間家庭内で児童と離れてしている。
- (3) 死亡・離婚・行方不明など

いままでの

母子家庭医療費を助成

受給資格者も手続きを

市は母子家庭の自立を促進し、福祉の向上をはかるため、八歳未満の児童を現に扶養している母子家庭の母と児童、および父母のない八歳未満の児童で前年の所得税が課せられていない家庭を対象に医療費(歯科診療を除く)を助成しています。

助成額は、保険医療費の自己負担額(付加給付金等を控除した額)から入院一日三百円、通院(診療報酬明細書)一件につき千円を除いた額です。助成を受けるには、毎年所得税が課せられていること、所得を証明する書類等により、あら

て母親がいない。(4) 母親が病気・出産または心身に障害などがあり、保育ができない。(5) 長期にわたる病人や心身に障害のある人が家族にいて、母親がいつも看護にあたるため保育ができない。(6) 災害にあり、復旧の間保育

がでない。(7) 母親以外に保育ができる人がいる場合は除きます。(8) 児童が集団保育に不適当と認められる時は入所できない場合もあります。(9) 二人以上の就学前児童がいる時は、その全員の入所申請がなければ、原則として入所できません。(10) 保育所・年齢・入所要件の程度で入所できない場合もあります。保育所入所措置申請書は福祉事務所に用意してあります。申込み：福祉事務所(内線五二六番)



松戸市からは県の無形文化財「万作おどり」が出演します

六月十五日＝県民の日

ふるさと千葉を誇りを持って

ふるさと千葉を愛し、その風土を見つめ直そうと、今年から六月十五日が県民の日と決められました。この日を中心に、六月中旬に県内各地で記念行事が開催されます。

東葛飾地域では、六月三十日に我孫子市で記念行事が行われます。松戸市からは、県の無形文化財である万作踊りの出演が予定されています。日時：六月三十日(土)午後四時～八時

松戸市内では錦鯉を放流

「県民の日」制定を記念し、美しいふるさとづくり運動の一環として、行うものです。錦鯉の放流は、新松戸町会連合会の協力を得ておこなわれます。日時：六月十六日(土)午前

十時から 会場：新松戸・坂川けやき通り(橋付近) 内容：錦鯉千尾を放流 詳細：地域振興課(内線五六五番)

記念行事予定(会場は我孫子市民会館)

内容	時間
◎記念式典	午後4時から
◎民俗芸能大会 ①万作踊り(松戸市) ②行徳獅子(市川市) ③パンパカ獅子舞(野田市) ④松崎ケ崎おひし(行徳市) ⑤十二単神楽(忍野町)	午後4時30分から
◎ふれあいコンサート 曲目 ドボルザーク作曲 交響曲第九番 「新世界より」 林 紀人氏 松交響楽団と我孫子市民フィルハーモニー管弦交響団による合同ステージ 指揮 演奏	午後7時から

昭和五十九年度日赤千葉支部募金目標額は三億円です。市民の皆さんから寄附募集にご協力下さい。日赤社資募集にご協力を

大掃除に伴う床下薬剤散布

大掃除に伴う床下薬剤散布は六月二十三日までの予定で行います(日程は順次広報まつどに掲載します)。当日は市職員が各家庭をまわり、床下や畳の下に発生しやすいノミ・ダニ等の退治に効果がある薬剤を床下に散布します。小鳥や金魚等の小動物を飼っている人は外に出して下さいます。詳細：生活環境課(内線三八一)

薬剤散布日程表

期日	散布地区
6月16日(土)	小金上町
18日(月)	八ヶ崎新町
19日(火)	小金中町・小金下町
20日(水)	小金宮元町・久保平賀
21日(木)	葉ヶ沢・葉ヶ沢小松園
22日(金)	八ヶ崎向原(福寿台)
23日(土)	殿平賀南

※当日雨天の場合は延期し、改めて広報まつどでお知らせします。

日頃から心がけが身を守る 地震に備えよう!

- 地震の時は、ガラスが割れし品等の準備を心がけることが大切です。
- また、地震の時は、いろいろな行動が要求されます。あわてず、周囲の様子を見て正しい判断で行動できるように防災訓練に積極的に参加したり、起震車で地震の体験をしておきましょう。
- 家具類の安全は、
●震度以上では、どんな家具も倒れやすいため、転倒防止には次のような置き方が比較的安いです。
○壁にできるだけ付けて置く
○天井とか床に固定する
○すべり止めをつける
○重い物は家具の下の方へ収納する
- ガラスの破損防止は、
○五月二十日号に掲載した、サラ金の記事の中の県弁護士会の電話番号を、☎〇四七二一(一)八四三二番に訂正します。

記事の訂正

松戸市消防局

納税は市をたえる大きな力

市税は財源(59年度)の63%

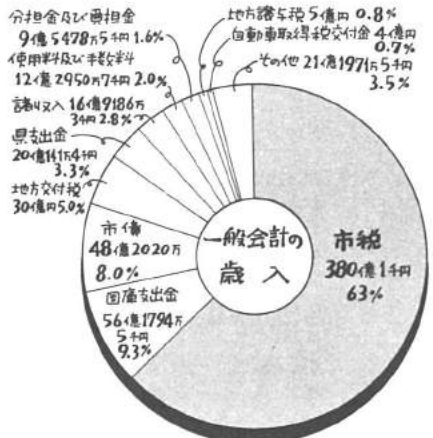

市税収入380億1千円のうちわけ

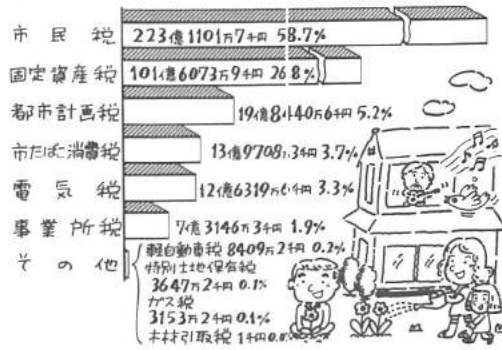

市税特集



市民税は市税収入の約六割を占めている

市民税は、市税収入のうち約五九・八割を占めています。所得割の二つから構成されています。

納税していただく一人一人が均等に負担する均等割と、所得の状況によって負担する所得割の二つから構成されています。

市税10,000円は……



Q&A

新築三年後に なぜ税金が借に?
 Q: 五十五年度に木造の住宅を新築しました。この四月に届いた固定資産税が約倍にふえています。間違ったのでしょうか?
 A: 新築住宅に対する固定資産税は、百平方メートルに相当する税額の二分の一が三年間(三階建て以上の耐火住宅は五年間)に限り減額されます。減額された場合、新築後三年たったので減額措置がなくなったものなのです。

家をとり壊しても
 Q: この三月に古い家をとり壊し、まだ建て直しをしないままです。
 A: 家をとり壊した翌年、固定資産税がゼロになります。

固定資産税とは?
 土地、家屋、償却資産(機械、器具、備品など)事業用資産)にかかる税金です。
 (納税義務者) 毎年一月一日(賦課期日)現在、市内に土地、家屋、償却資産を所有している人が固定資産税の納税義務者です。
 (所有する人) 原則として不動産登記簿または固定資産(補充)課税台帳に記載・登録されている人です。
 (課税標準額×税率) (二・四%)

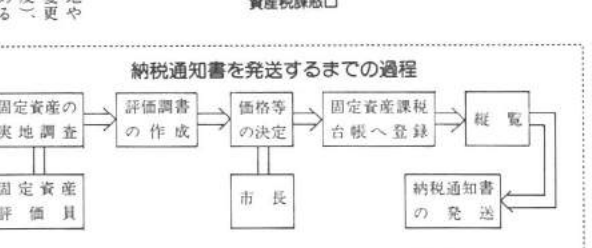

市街化区域内の土地・家屋にかかる税金
 都市計画事業等の費用に充てるために設けられた目的税である。固定資産のうち市街化区域内の土地・家屋にかかる税金である。
 (納税義務者) 一月一日に家屋を所有している人

市街化区域内の土地・家屋にかかる税金
 課税標準額×税率(〇・三三%)
 (課税標準額) 土地については固定資産税の場合と同様、負担調整措置があり、調整後の額が課税標準額となります。

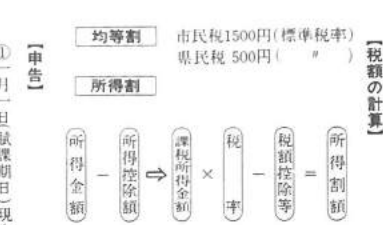

初富飛地
 相澤 あや子さん
 松戸に引っ越して来て五年になります。税金が高いという話を聞きましたが、市民センターや健康増進センターなどの施設の充実ぶりには驚かされました。決して高いとは思いません。週二回となり精神的にも楽になり助かっています。

インタビュー
 新松戸 千見寺 陽さん
 常盤平 藤澤 明 美さん
 人は申告して下さい。前年中の所得が給与所得だけで勤務先から給与支払報告書が松戸市に提出されている人。所得税の確定申告をした人。特別徴収：給与所得者の住民税は、市から給与の支払者を通じて通知し、給与支払者が六月から翌年五月までの十二回に分けて給与から差し引いて市に納付する方法です。

税の担当課と問い合わせ

事務内容	担当課	内線番号
軽自動車税の申告、市バス・特別バス・電気バス・事業用車等に関する事務	税制課	493・631番
市民税の課税に関する事務	市民税課	279・281番 282・507番 544・550番 563番
固定資産税(土地・家屋・償却資産)の課税および課税に関する事務	資産税課	273-277番 503番
市税の収納に関する事務	収納課	284-285番 287-288番

海外移住映画と説明会の開催
 ▶日時…6月5日(火)午後6時から
 ▶会場…県文化会館第三会議室
 ▶詳細…県企画部広報課電話0472-23-2406番

千葉県警察官募集
 ▶試験日…第1次=7月1日(日)、第2次=7月23日(月)・24日(火)
 ▶採用予定人員…約40人
 ▶申込み期限…6月20日(水)まで
 ▶詳細…松戸警察署警務課電話047-1111番

被害者の権利を守る 検察審査会
 検察審査会は、犯罪によって害をうけ、警察や検察庁に訴えた人が、犯人が不起訴処分になってしまったことに不満がある場合、そのような被害者の不満を聞いてもう一度調べてみることを仕事としています。
 ▶詳細…千葉県裁判所松戸支部構内松戸検察審査会電話68-5141番

心のふれあいを大切に 障害者に理解を

「不動産売買」のチェックポイント展
 ここ数年、社会情勢を反映し、住宅や土地の売買をめぐる相談が増えています。相談内容には事前にとらえられた注意をし、相談を受けていけば未然に問題を解決できたり、あるいはよりよい方向にむけることができるケースが相当数あります。これらの不動産売買をめぐる注意事項などをパネルで解説する展示会を開催します。
 ▶期間…6月11日(月)~23日(土)
 ▶会場…市役所庁舎(本館から新館への連絡通路左側)
 ▶内容…不動産を買うとき、売るときはか
 ▶詳細…市民相談室(内線220番)

「不動産売買」のチェックポイント展
 充実した公共施設や住みやすい街並りを支えているのは、税金だと思いませんか。税金を支えているのは、私たち市民です。税金を支えているのは、私たち市民です。税金を支えているのは、私たち市民です。

募集 サークル 会員

サンデーダンスサークル (社交ダンス)
 ▼日時：毎週水曜日、午後七時～九時
 ▼会場：月五市民会館
 ▼対象：青少年会館
 ▼会費：月五円、入会金五円
 ▼詳細：向野野郎0311-1111 (夜七時三十分以降)

矢切社交ダンスサークル
 ▼日時：毎週水曜日、午後六時～八時(初級者歓迎)
 ▼会場：初級公民館
 ▼会費：月五円、入会金五円
 ▼詳細：向野野郎0311-1111 (夜七時三十分以降)

キャリアーアウト (野外活動など)
 ▼日時：毎月一回、第四日曜日
 ▼会場：主として青少年会館
 ▼対象：十五歳～二十四歳
 ▼会費：二百円
 ▼詳細：松本0311-0119番 (夜間)

松戸手工芸友の会 (パッチワーク)
 ▼日時：毎週火曜日、木曜日
 ▼会場：新松戸市民センター、六美市民センター、婦人会館
 ▼会費：月千八百円、入会金千五百円
 ▼詳細：松下0311-0406番 (夜間)

松戸児童合唱団

サクル

美しいハーモニーが...

創設十周年に当たり、練習は日曜日に市民会館で、午後二時から五時まで、日本の心を大切にしたいというこころで、「村まつり」や「浜辺のうた」など、日本の唱歌を中心に、外国の童謡も含めて情緒豊かな曲を練習しています。ほかにもクリスマス会やハイキングなど楽しい企画がたくさん。

合唱団が始まったときから歌っています。調子の曲が好き。ほかの学校の人も知り合いになりました。女の子の子供も別なく楽しんでます。次の練習日が待ち遠しいわ。連絡先：石川0311-1983七番

水野美喜さん

団長

ボクの絵・私の絵 小中学生観光絵画コンクールから

本土寺

このコーナーは、昭和五十八年度の小・中学生観光絵画コンクールで、松戸市長賞、松戸観光協会賞に選ばれた作品を紹介しています。

本土寺は家から歩いて30分くらい、とても好きな場所です。この絵は夏休みに描いたので、実際には、あじさいの花は咲いていませんでしたが、記憶にある花と絵ハガキを参考にしながら仕上げたものです。あじさいとお寺の建物の配置を工夫し、イメージをふくらませました。特に農耕を感じさせる点と、花の色彩に気を使っています。

小金南中2年 吉井 多恵さん

食あたりに注意

周りの水々もよく、味が濃くなり、初夏を感じるようになってきましたね。この頃になると頭痛が痛いことがあるんです。そう、食あたりのこと。特に、生鮮食品には、注意を払っています。サシ、貝類などがおいしい時季ですので、つい買ってしまう。い過ぎということがたまにあるんです。残りは冷蔵庫に入れ、熱を通してからいただくことにしています。店も行きつけの信用ある店で購入するようにしています。店の前に立って、生きたよいものを選んで、買初めはなかなか見分け方のコツがわからなく、苦労します。かたし。

した今では一目見れば、野菜も同じ、見分け方のよしあしで、食卓に上がったおかずのでも具合が違いますから。これから知見やんと、買物に行くところ。さあ！今晩は何にしようかしら？

千駄堀 安 菰 昌 美さん
知 見ちゃん

内線600

まちの話題をお知らせ下さい。
松戸市役所広報課 ☎66-1111内線600番

江戸川の稚アユ漁

きれいな川はみんなのもの

江戸川の稚アユ漁は4～5月が最盛期。5カ所に張られた網に時には40%程も入ることがあります。稚魚は2匹・8匹(平均)で秋には25匹くらいまで成長します。捕らえたアユは県内の妻老川や小堀川などに放流されます。一時は全く捕れなくなってしまったこともあるそう。私たちの川をきれいにして、たくさん魚を呼びもどしたいものですね。

松戸市漁業協同組合 奥水利一さん

図書館を見学して

読んでいたより本の数が多いので、おどろきました。学校でも、目標を立てて月に何冊本を読んだか、クラスごとに読み比べをしています。お母さんが読みたい本があっても借りに行けないとき、代わりに僕が借りにきたりもします。僕は、小松左京の本が好きです。

根本 宇田川 勉 篤くん

LSLコーナーは、前に見たことがあります。聞くのは初めてです。いろんな種類のレコードが、あるんですね。本の数ですが、松戸の人全員が借りてもいいようぶなんでびびります。大いに利用してください。江戸川乱歩の本が好きなので、借りて行こうかな。

根本 金森達也くん

思わずうっとり 満開の藤

つじやばたんの花が咲き、人の心をなごませてくれる季節になりました。根本の栗原さんの家では、2階の屋根の上まで藤が花を咲かせました。

うす紫の花は白壁に映え、見事というほかありません。その美しさは近所の人や通りがかりの人の足を思わず止めさせるほど。古代から和歌などに藤の花が歌われてきた理由が分かるような気がします。

2階の屋根上までのびた藤と栗原さん

20年前、道ばたの植木市で買った鉢植えの藤がこんなに生長しました。手入れは、つるを支える棒を付けたりしている程度。藤は根をいじめると思うと、根がはたくて狭い所の方が見事に咲くようです。写真を撮らせて下さいなどと見学に来る人がたくさんいますよ。

根本 栗原修二さん

読者参加 図書館訪問

北郡小学校六年生の金塚、宇田川君に、図書館を訪ねていただきました。

館長：「いらっしやい。図書館はよく利用しますか。」
 はい。この間は、科学の本を借りました。
 館長：よく本を読むんだね。自分の知らない事や、人の考え方など、本を通して心の世界が広がりますね。市立図書館は、みなさんの夢を広げるお手伝いをしています。本の数がとても多いなあ。何冊くらいあるんだろ？
 館長：この本館だけで八万五千冊。市内に十四か所ある図書館を巡回する移動図書館車、みどり号をあわせると約三十九万冊です。
 本を借りにくるんだら？
 館長：約十三万人が一年間に百八十六万冊も借りているんです。利用者一人当たり十四冊以上借りているんですよ。すごいなあ。

施設の概要

所在地…松戸2060番地
 施設…鉄筋コンクリート地下1階地上5階。こどものへや、貸し出し室、ながいきコーナー、参考調査室、郷土資料コーナー、学習室など。
 交通…松戸駅西口から徒歩5分
 分館と移動図書館車「みどり号」…各市民センターを中心に14分館。みどり号は市内22カ所を巡回。

図書貸し出し冊数・期間

館名	貸し出し冊数	期間
本館	無制限	2週間
分館	10冊・2冊まで	2週間
移動図書館	10冊・8冊まで	1週間

開館時間・休館日

館名	開館時間	休館日
本館	午前9時30分～午後5時 (こどものへやは土曜～土曜日午後0時30分～5時)	●月曜日・祝日・月曜(その日が日曜日は月曜日の日曜日の場合は、その日の翌日休館日) ●年末・年始 ●図書館修繕期間(6月1日～14日)
分館	午前9時30分～5時 (日曜日は午前10時～午後5時)	

詳細…市立図書館 ☎65-5115番

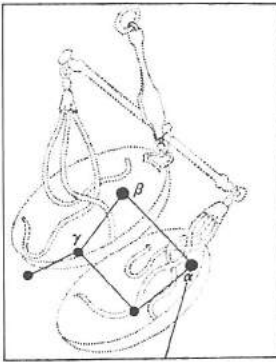

市民会館プラネタリウム

- ▶日時…土・日曜日・祝日、午前10時・午後1時30分・3時30分
- ▶入場料…大人=50円、小人=30円
- ▶詳細…市民会館プラネタリウム ☎68-1237番

てんびん屋 (3)

(9月24日～10月23日生まれ)

てんびん屋

6月はてんびん座が南の空に見えます。といってみてんびん座は暗い星ばかりの星座なので見つけにくいでしょう。正義の女神が人間の善と悪を許る時使ったてんびんです。

馬橋地区バドミントン教室

- ▶日時…6月17・24日(各日曜日)、午前10時～正午
- ▶会場…八幡小学校体育館
- ▶対象…一般男女(運動の出来る服装、ラケットのある人は持参)
- ▶詳細…体育指導委員・長谷川 ☎41-7925番



県民体育大会 バスケットボール 松戸市選手選考大会

- ▶期日…6月17日(日)・7月1日(日)
- ▶会場…運動公園体育館
- ▶対象…市内在住・在勤者のチーム (男子高校生は不可)
- ▶参加費…1チーム2,000円
- ▶申込み…6月9日午後1時までにチーム名・責任者名・住所を松戸六中・鈴木剛 ☎43-1208～9番へ

市民ラグビー大会(7人制)

- ▶日時…6月24日(日)午前9時～午後4時
- ▶会場…松戸自衛隊グラウンド
- ▶会費…1チーム(10人)3,000円
- ▶申込締切り…6月18日(月)
- ▶詳細…豊島 ☎68-6788番

市民フェンシング教室

- ▶期日…6月21日～8月23日の毎週木曜日(計10日間)
- ▶時間…午後6時30分～8時30分
- ▶会場…運動公園体育館
- ▶対象…市内在住の小学生以上(ただし小・中学生は保護者同伴とする)
- ▶定員…40人(先着順)
- ▶費用…傷害保険料(小学生=320円、高校生以上=1,000円)
- ▶受け付け…6月6日(水)から社会体育課窓口で受け付け
- ▶詳細…社会体育課 ☎内線593番

昭和59年度新規学校卒業者の求人手続き等説明会

- ▶日時…6月15日(金)午後2時～4時
- ▶会場…市民劇場
- ▶詳細…松戸公共職業安定所 ☎62-6106番

改修工事のため 健康増進センターが休館

- ▶期間…トレーニング室=6月13日(水)～8月26日(日)、医学検査室=7月20日(金)～8月10日(金)
- ▶詳細…健康増進センター ☎68-1241～3番

パソコン・ワープロ セミナー

講座	期日	内容	費用	講師
パソコン	6月21日(土)	ソフトのインストール、ファイルの移動、印刷	無料	松戸市立図書館(松戸市立図書館)
ワープロ	6月28日(土)	ワープロのインストール、文字の打ち込み、印刷	無料	松戸市立図書館(松戸市立図書館)
ワープロ	7月5日(土)	ワープロのインストール、文字の打ち込み、印刷	無料	松戸市立図書館(松戸市立図書館)
ワープロ	7月12日(土)	ワープロのインストール、文字の打ち込み、印刷	無料	松戸市立図書館(松戸市立図書館)

- ▶時間…各午前9時～午後5時
- ▶会場…松戸商工会議所
- ▶申込み…代金を添えて松戸商工会議所 ☎64-3111番へ直接

経営相談室

- ▶相談日…毎月第1・3月曜日
- ▶時間…午前10時～午後4時
- ▶会場…市民相談室相談コーナー
- ▶内容…経営全般
- ▶申込み…相談日2日前までに商工課 ☎内線517番へ

松戸話し方教室

- ▶日時…6月12・19・26日、7月3日(各火曜日、午後1時～3時)
- ▶会場…明市民センター
- ▶定員…25人
- ▶費用…2,600円
- ▶申込み…長島 ☎62-6990番

「県民の日」健康・体づくり講習会 <ゲートボール>

- ▶日時…6月15日(金)午前9時30分～午後3時(当日会場で受け付け)、雨天の場合6月21日(木)
- ▶会場…全作クラウンド
- ▶対象…市内在住・在勤・在学者
- ▶服装…運動のできる服装
- ▶用具…持っている人は持参して下さい。

<軽スポーツ>

- ▶日時…6月17日(日)午前9時30分～午後3時(当日会場で受け付け)
- ▶会場…運動公園陸上競技場
- ▶種目…ランドゴルフ、インディアカ、アリスビー
- ▶対象…市内在住・在勤・在学者
- ▶服装…運動のできる服装で参加して下さい。
- ▶詳細…ゲートボール・軽スポーツとも社会体育課 ☎内線593番

松戸史談会

- ▶日時…6月17日(日)午後1時に新京成電鉄くぬぎ山駅南集合(小山決行)
- ▶内容…八幡神社境内延享5年の手洗石・庚申塔・弁天池・大町自然公園(市川市)、徒歩約2.5km、2時間半、帽子持参
- ▶参加費…1人300円(どなたでも)
- ▶詳細…青木 ☎62-2702番

新松戸暮らしのゼミナール

- ▶日時…6月16日(土)午後3時から
- ▶会場…新松戸市民センター
- ▶会費…300円
- ▶内容…記録映画「授業・開園」元宮城教育大学学長・林竹二氏による教育実践
- ▶詳細…三成 ☎44-8961番

墨彩画による 暑中見舞いの書き方

- ▶期日…6月10日～7月1日の毎週日曜日(計4回)
- ▶時間…午後2時～4時30分
- ▶会場…久切公民館
- ▶定員…40人
- ▶講師…画家・石井茂雄氏
- ▶申込み…久切公民館(総合福祉会館内) ☎68-1241～3内線44-45番

幼稚園・福祉施設児・母子家庭児を流れるプールにご招待

- 市内の幼稚園や福祉施設の幼児(付添者を含む)を団体で招待します。希望団体は直接アルトピアに申し込んで下さい。母子家庭児には母子福祉推進員を通じて招待券をお届けします。
- ▶日時…6月25日～7月20日までの平日(月～土曜日)、午前10時～午後1時
- ▶申込み…流れるプール・アルトピア ☎85-1080番

お知らせ

- 市役所(66)1111 ●常盤平支所(87)2131
- 小倉支所(41)5101 ●小倉原支所(44)4151
- 六実支所(85)0113 ●馬橋支所(45)2131
- 新松戸支所(43)5111 ●矢切支所(62)3181
- 東部支所(92)3061

市内中小企業者に季節(中元)資金の融資

金額	利率	保証料	返済期
100万円	年6.5%	現金保証 年0.8% 協会の保証 年0.2%	8月1日～7月31日まで
500万円(組込600万円)	年6.5%	現金保証 年0.8% 協会の保証 年0.2%	7月31日まで
6万円	年6.5%	現金保証 年0.8% 協会の保証 年0.2%	7月31日まで
5万円	年6.5%	現金保証 年0.8% 協会の保証 年0.2%	7月31日まで

国民金融公庫貸付制度もありますのでご利用下さい。国民金融公庫松戸支店 ☎67-1191番

「県産品愛用月間」の標語作品募集

- ▶規定…字数15字以内まで、県産品の愛用推進を表したものを
- ▶締め切り…8月10日(金)、当日消印有効
- ▶申込み…官製ハガキ(1枚に何点記入してもよい)〒260-91千葉県市場町1-1 千葉県県労働部観光物産課 ☎0472-23-2416番へ

県立流山青年の家友の会

- ▶結成総会日時…6月16日(土)午後2時から
- ▶会場…県立流山青年の家
- ▶会費…普通会員年額1,000円、賛助会員年額1口5,000円
- ▶活動内容…会員の交流・研修・会報の発行など
- ▶詳細…県立流山青年の家 ☎0471-59-2004番

国立婦人教育会館 公開講演会

期日	内容	時間	申込み期
7月7日(日)	「小児科と家庭科」	午後1時30分	6月15日まで
7月14日(日)	「現代社会の女性と法律」	3時30分	7月12日まで

- ▶会場…国立婦人教育会館
- ▶対象…成人男女の個人・団体
- ▶受講料…無料
- ▶申込み…住所・氏名・年齢・性別・職業・電話番号(団体は代表者のものと人数・性別)をハガキに記入して〒355-02埼玉県北企郡嵐山町大字菅谷728国立婦人教育会館事業課 ☎0493-62-6711番へ
- ▶詳細…社会教育課 ☎内線465番

休日医療体制 健康保険証を忘れずに!

- ◆緊急休日在宅当直医・午前9時～午後5時 テレフォンサービス ☎66-0010番
- ◆休日歯科診療所・午前9時～正午 衛生会館 ☎68-3553番
- ◆休日・土曜日夜間急病診療所・午後8時～11時 衛生会館 ☎68-3756番

広報 まつど

市のようす(6月1日現在)

■人口	421,686人	(+ 770)	()は前月比
■男	213,117人	(+ 310)	
■女	208,569人	(+ 460)	
■世帯	138,258	(+ 292)	

編集・発行=松戸市役所広報部広報課
〒271 松戸市根本387番地の5 ☎(66)1111番

あぜ道

点描



黒岩 保雄

小金原8-27-9

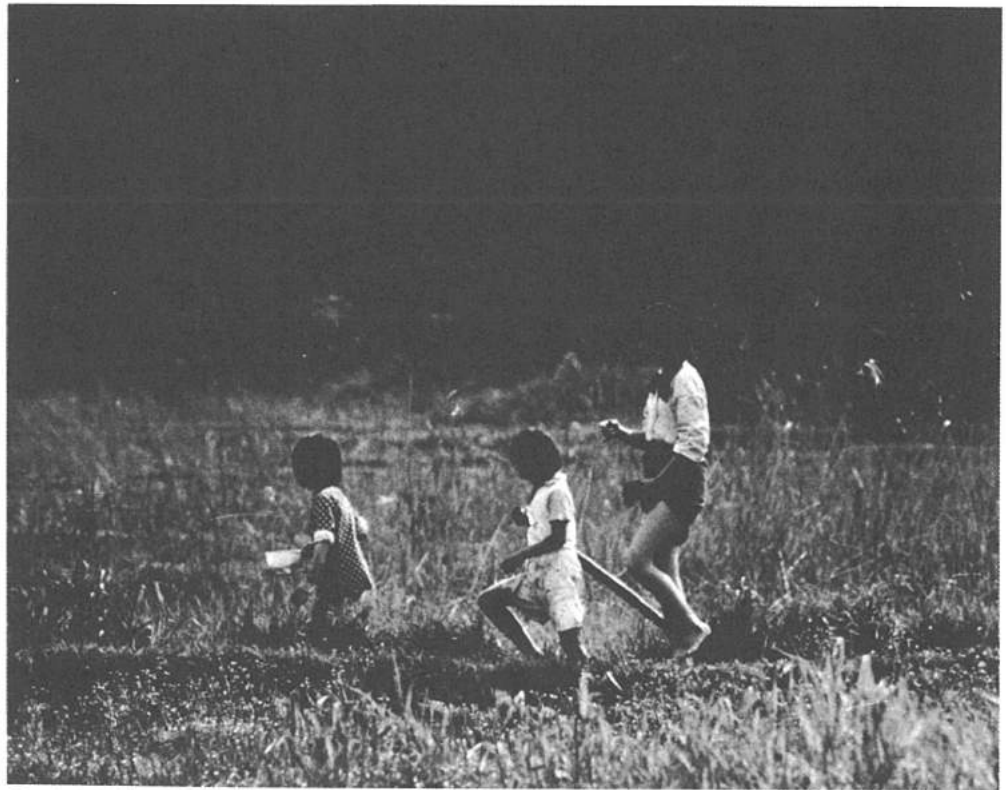

データ：レンズ135ミリ 絞りF8 1/125秒 撮影：昭和58年5月

日常自然と接する機会のない都市型生活者にとって、干駄廻は失われた活力を補うオアシスである。

私もよく息子たちと出掛けたものである。はだしになって指の間から、によき、によきと出て来る冷たい田の土の感触を楽しみなが

ら歩くのが何よりも好きだ。

そんな日の午後、畦道を通り過ぎる少女たちに出逢った。服はどろ水に汚れていたが気になる様子もなく、存分な遊びに満足した、さわやかな表情があった。

夏休み親子市政見学会 夏休みの作文を書こう

- ▶日時…7月25日、8月1・8・15・22日(各水曜日)、午前9時～午後3時(昼食は持参)
- ▶定員…25人

- ▶見学施設…市民会館アラステリウム室～消防局～公設地方卸売市場～クリーンセンター等
- ▶対象…小学生と親(中学生・高校生は個人でも可)
- ▶申込先…7月10日(火)までに往復ハガキに参加希望日・参加者氏名・年齢・住所・電話・郵便番号を記入のうえ〒271 松戸市根本387-5松戸市役所広報課☎内線600番へ。多数の場合は抽選になります。

*クリーンセンターなどは、小学校4年生の課外授業として最適です。

クリーンセンター内のテニスコートが休業

7月1日(日)から8月31日(金)までテニスコート補修工事のための休業します。

▶詳細…クリーンセンター☎85-7100番

おめでとう★結婚50周年★ 夫婦にお祝品贈呈

結婚50周年を迎えた夫婦に9月の敬老の日にお祝い品を贈呈します。

▶対象…昭和9年9月1日～昭和10年8月31日の間に結婚し、夫婦ともに健在の市内在住者

▶申込み…7月10日(火)までに、ハガキに夫婦の氏名・住所・電話番号・結婚年月日・町会名を書いて〒271 松戸市根本387-5市社会福祉協議会☎内線425番へ

▼詳細：市立図書館☎51-155番

期日	会場	時間
7月25日	図書館本館	午後3時～4時
8月1日	図書館本館	午後3時～4時
8月8日	図書館本館	午後3時～4時
8月15日	図書館本館	午後3時～4時
8月22日	図書館本館	午後3時～4時

(入場無料・三・九歳くらいが対象)

映画と形劇おはなしキッズ☆

第十九回松戸市美術展…七月一日まで
(文化ホール☎07-781-00番)

文化ホールギャラリー

6月7月



防火意識の芽生えに一役かったミニ消防車

子どもたちにひっぱりだこ 小金署に手づくりのミニ消防車

小金消防署に手づくりのミニ消防車が完成、配備されました。二十二人の署員が、廃材などを持ちよって、仕事の合間に仕上げたものです。車体には使われなくなったゴーカートを使用、赤くぬられ、ホース、ハシゴ、サイレンなどを装備した姿は、小さいながらも本物の消防車そっくり。電動式で、運転席には子ども二人が乗って動かせます。この日は貝の花保育所で子どもたちにおひろめ、ミニ消防士たちは大はりきりでした。小金署では今後、管内の小学校や幼稚園で催す防火教室の目玉にする計画です。

愛称を募集中

ミニ消防車の愛称を募集しています。カッコいい愛称をつけて下さい。

▼申込み：電話またはハガキに住所・氏名・年齢・愛称を書いて、七月二十日までに小金消防署（小金きよしヶ丘三二〇一四 ☎011-0149番）へ（応募多数の場合は抽選）

七月二日から

税証明発行をオンライン化 各種証明書を支所でも受けとれます

市は、市民の皆さんが市役所の窓口を利用しやすいように、オンラインシステムを完成させました。オンライン化により事務がスピードアップされ、窓口のサービスも向上しています。七月二日から、税関係の証明が各支所でも受けとれるようになります。

さらに、窓口事務の充実をめざして、七月二からは税関係のオンライン化を予定。所得証明、評価証明、納税証明等は、これまで本庁の各



オンライン化の準備が進んでいる新松戸支所

発行できる証明書

証明書	発行場所
所得証明、課税証明、課税・所得証明、非課税証明	市民税課、市民課、各支所
評価額証明、公課証明、課税（補充）台帳登録・未登録・無登録証明	資産税課、市民課、各支所
市・県民税（法人市民税を除く）、固定資産税・都市計画税を含む、軽自動車税の各納税証明書	収納課、市民課、各支所

*上記以外の証明書は、各税担当課で発行されます。ご注意ください。

税金当課の窓口でなければ受けとれません。本庁と支所をネットワークで結びオンライン化により、本庁（市民税課・資産税課・収納課・市民課）・各支所の

税金関係の証明書の発行について、詳細は市民税課・資産税課・収納課へ。

農業委員の任期が七月十九日満了になるのに伴い、農業委員会委員選挙が七月十五日（日）に行われます。立候補の届け出は七月八日（日）に選挙管理委員会へ受けつけます。立候補の届け出に関する書類を、六月二十五日から三十日の間に、選挙管理委員会へおいで下さい。

▼詳細：選挙管理委員会 ☎内線五二〇番

農業委員選挙 七月十五日に

七月十五日に

防災行政用無線局の 電波障害について

市は、災害時に市民の皆さんにいち早く情報をお伝えするために、防災行政用無線局（固定形）の設置運用を推進しています。毎日午後五時に試験放送を促すこと、これを八月下旬までの間は、大気の状態が不安定なため、午後

五時以外の時間帯に他市の放送や雑音が入るなどの異常現象が起きます。これは、大気中にある電離層（太陽の紫外線などにより、上空の大気が電子とイオンに分離されてできる層）に電波があたることで発生し、電波障害を起す現象で、スポラディック現象と呼ばれています。

昨年市内十八ヶ所でこの現象が起きています。市では、この現象に対する対策として、視察から閉局、閉局信号を発信しよう、このため「プープ」のような音がたまに聞こえる場合があります。市から放送する場合は必ず「こちらは松戸市役所です」と放送します。

▼詳細：防災課 ☎内線四九六番

大掃除に伴う床下薬剤散布

床下薬剤散布日程表

期日	散布地区
6月25日(日)	常盤平西窪町
27日(水)	松飛台
29日(金)	五香北丘第1・第2、香北、大同団地
7月2日(日)	上矢切第2
4日(水)	上矢切第3
6日(金)	穂台第6
9日(日)	穂台第9
11日(水)	穂台南町
13日(金)	松戸本町
16日(日)	松戸3丁目東第1・第2・第3・第4

二月六日から五月二十一日までの間に、雨天等で薬剤散布が延期された地区は、左記日程により実施します。

実施日が再度延期となった場合は、翌日に実施します。

▼詳細：生活環境課 ☎内線三八一番

巡回年金相談

定例月	常盤	小	小	馬
7月	3日	6日	10日	13日
8月	3日	7日	10日	17日
9月	4日	7日	11日	14日
定例月	六	新	天	東
7月	17日	20日	24日	27日
8月	21日	24日	28日	31日
9月	18日	21日	25日	28日

(相談時間：午前10時～午後3時)
*上記日程以外の日は市役所国民年金課で相談をお願いします。

▼詳細：国民年金課 ☎内線 236 番

市立病院職員募集

- ▶職種…助産婦・看護婦・准看護婦（パート可）、臨床検査技師（パート）
- ▶年齢…35歳まで（市内医療機関に勤務している人はご遠慮を）
- ▶詳細…市立病院庶務課 ☎63-2171内線562番

市立保育所臨時保育募集

- ▶職種…代替保育（保育有資格者）
- ▶登録制…名簿登録により住所の近くの保育所に必要が生じた場合に勤務。
- ▶詳細…保育課 ☎内線 427 番

簡保資金のはたらき

昭和58年度に建設された下記の施設は「郵便局の簡易生命・郵便年金」から融資を受けています。

▶簡易生命保険積立金還元融資施設…公園（橋原中央、幸田第三・21世紀の森と広場、まこも池地）、学校校舎新谷小・古ヶ崎南小・新松戸北小・第三中、新松戸南中、和名ヶ谷中）、学校屋内体育館新増築（第一中、和名ヶ谷中）、学校用地取得（根本内東小、六実中）、幸谷小給食室、幸谷小プール

▶詳細…財政課 ☎内線394番

源泉所得税は

毎月十日までに納めましょう

松戸税務署

市民軽やかに地区大会

気軽に参加しませんか

▽参加費：保険料一人二十円
 ▲ゲートボールのルール：日本ゲートボール協会競技規則に基づいて行います。
 ※用具はお貸しします。
 ▼詳細：社会体育課内線五九三番

地区	種目	会場	日	時間	対象・内容	持ち物	申込み	詳細
本 町	ゲートボール	中庭小	7月5日	午前9時～正午	地区住民	用具のある人は持参	電話	原田 62-3109
	バドミントン			地区住民(ダブルス戦)	当日会場	新六 68-4760		
明	ゲートボール	上三小	7月5日	午前10時～午後3時	地区住民	弁当	電話	高田 62-4731
天 切	オリエンテーリング	天切小	7月5日	午前9時～午後2時	地区住民(小学生以上)	筆記用具・弁当	当日会場	中野 63-7003
東 郷	歩行ラリー	和名ヶ谷小	7月5日	午前9時～午後4時	一般男女、親子、中学生・小学生の参加(雨天決行)	筆記用具・時計 携帯・弁当	電話	中川 92-5611
京 橋	ゲートボール	京橋第一小	7月5日	午前8時30分～午後4時	地区住民(リーグ戦)	用具のある人は持参	電話	西野 88-8700
五 六	ゲートボール	六三小	7月5日	午前9時～午後4時	地区住民・婦人、竹庄(奥野の場)(雨天決行)	〃	電話	菊地 87-1565
小 笠	ゲートボール	新木内小	7月5日	午前10時～午後4時	地区住民	〃	電話	朝倉 42-4489
	バドミントン			地区住民(男女ダブルス戦)	運動靴 フラット	赤瀬 42-4649		
小 倉	ゲートボール	小倉北小	7月5日	午前10時～正午	地区住民	不要	電話	和山 42-2584
	バドミントン			地区住民	運動靴 フラット	谷口 41-5262		
馬 橋	ドッジボール	馬橋中	7月5日	午前9時～正午	地区住民	不要	電話	木村 43-8022
	ゲートボール			ハゲ崎小	午前9時～午後3時	地区住民	用具のある人は持参	電話
新 松	ジャズダンス	ハゲ崎小	7月5日	午後1時～3時	地区住民	運動靴	当日会場	高野 41-3268
	ゲートボール			新松中	午前9時～午後3時	地区住民	不要	電話
新 松	バドミントン	新松南	7月5日	午前9時～午後3時	地区住民	運動靴 ラケット	電話	坂野 42-2602

市営プール 一般開放

▽開放期間：七月一日(日)～八月三十一日(金)
 ▲入場料：①一般(高校生以上) 二時間二百円②幼児(四歳以上)・小学生 二時間五十円
 ▼注意事項：付き添いで来られても水着を着ない人はプールサイドに入れません。
 ▼詳細：社会体育課内線五九三番
 ▲新松戸と中央公園プールには駐車場がありません。

プール名	1日目	2日目	3日目	4日目	入場制限
中央公園プール(80-6863)		正午～午後3時	午後3時～5時		※雨天中止による臨時変更する場合は各プールに張り付けます
新松戸プール(40-8856)	午前9時～11時	午後2時～5時			
馬橋スポーツセンター(91-0944)		午前11時30分～午後1時	午後2時～4時	午後4時30分～6時30分	
運動公園プール(80-9241)		午前11時30分～午後1時	午後2時～4時	午後4時30分～6時30分	

※7月1日～20日までの期間(土・日曜日を除く)は1日目は正午～午後2時、2日目は午後3時～5時の2日開放です。

期 日	会 場	用 意
7月2日(土) 5日(日)	全プール	定休日
7月26日(日)	中央公園プール(こどもプールは開放)	市民水泳大会
8月3日(金)	馬橋スポーツセンター	中学校水泳大会
8月7日(金)	運動公園プール	小学校水泳大会(7月28日8日6日)



原田 実三 体育指導委員

一汗かきませんか
 今回の大会では、七月八日(日)に中部小で催される、本庁地区のゲートボールを担当しています。
 ゲートボールというとは、お年寄りだけのスポーツというイメージが固まりつつありますが、本来、老若男女だれでも気軽に楽しめるスポーツとして生まれたものなんですから、この大会にも若い人たちにどんどん参加していただきたいんです。初夏の陽気を楽しむながら、軽く一汗かいてみませんか。

市長の窓

私が、昭和五十六年二月から千葉県の市長会の会長に就任したことは、既にこの欄に書きましたが、県の会長として二カ年が経ちました。

その間、昨年の五月から先月までの一年間、全国市長会関東支部の支部長に就任していました。山梨県を含む関東支部には六十の市があり、支部の役員市長には私よりも先輩のベテラン市長が多く、支部の運営にはなかなか気が重いました。支部長という立場で、国や地方審議会、その他の関東地方審議会の委員



昨年行われた、全国市長会関東支部総会で議長を務める宮岡市長

などにも委嘱され、大変負担の大きい機会を得ました。先月関東支部の総会で、全国市長会の副会長に推薦され、去る六月十四日の全国市長会の総会で正式に就任が決定しました。

全国市長会副会長として 宮岡満身堪

宮岡満身堪

従って、国に対する要望など一つの方向にまとめることは大変に難しいわけですが、全国市長会には、各市の負担によって設置した

政の確立や自治体の国に対する各種要望の実現の爲、この大会に難いわけです、街に出向くことが多くなると思われれます。

としての一年間、間接的にも松戸市政にプラスとなつて、全国の副会長となれば、やはりプラスがあらうと思

い、就任した次第です。一九八〇年代は地方の時代と言われるが、三割自治という言葉を表わされますように、その実現への道程は大変厳しいものがあります。

地方の時代が実現されれば地方自治が確立されてこそ、地域住民の福祉の向上が実現されます。私はその信じて、四十余にわたって培ってきた、地方自治に対する私の知識や経験を生かして、全国市長会副会長の職責を全うしたいと決意しています。

松戸市建築協定の関係する条例

市では、建築基準法に基づき、松戸市建築協定に関する条例を制定し、一定の区域(原則として八千平方メートル以上)で、その区域内の土地・建築物などの権利者全員の同意により、その区域内に建築される建築物

は、建築基準法に基き、松戸市建築協定に関する条例を制定し、一定の区域(原則として八千平方メートル以上)で、その区域内の土地・建築物などの権利者全員の同意により、その区域内に建築される建築物

住みよい街はあなたの手で

ご存じですか「建築協定」

一戸建ての住宅地にある自然、中高層のマンション、スナックなどが建築され、日照、プライバシー・騒音などの問題で困ったことはありませんか。このような場合、一般的には建築基準法等の基準に適合している限り、その解決は大変難しいのが現実です。松戸市建築協定に



消火器はいつでも扱えるように

悪質消火器販売に注意 不審な点があったら消防署へ

最近、消火器の訪問販売によるトラブルが相次いでいます。「点検に回っています」といふは「二本必要です」と強引に販売したり、消防署員のような制服を着てリース(賃貸契約)により消火器を置いていき、問題を残しているケースもあります。

○ 消防などの公的機関は、訪問販売をしたり、また点検を特定の業者に委託することはありません。

○ 消火器の設置を一般の家庭に義務付けている法律や条例などはありません。

○ 消火器の点検は信頼できる業者に依頼しましょう。

○ 訪問販売で、現金を支払わずに消火器の購入契約をした場合、クーリングオフの規定により契約日から四日以内だと無条件に解約が出来ます。

ただし、リースの契約については、クーリングオフの制度は適用されませんので注意して下さい。

不審な点があったら、購入をひかえ、消防署へお問い合わせ下さい。

▼詳細：消防局予防課(631-1111)内線二〇四番

心 がなごむ 木道

街路樹特集

人の往来でにぎやかな新松戸けやき通りも、夜になると静まりかえり、光が放つ七色のファンタジーが始まります

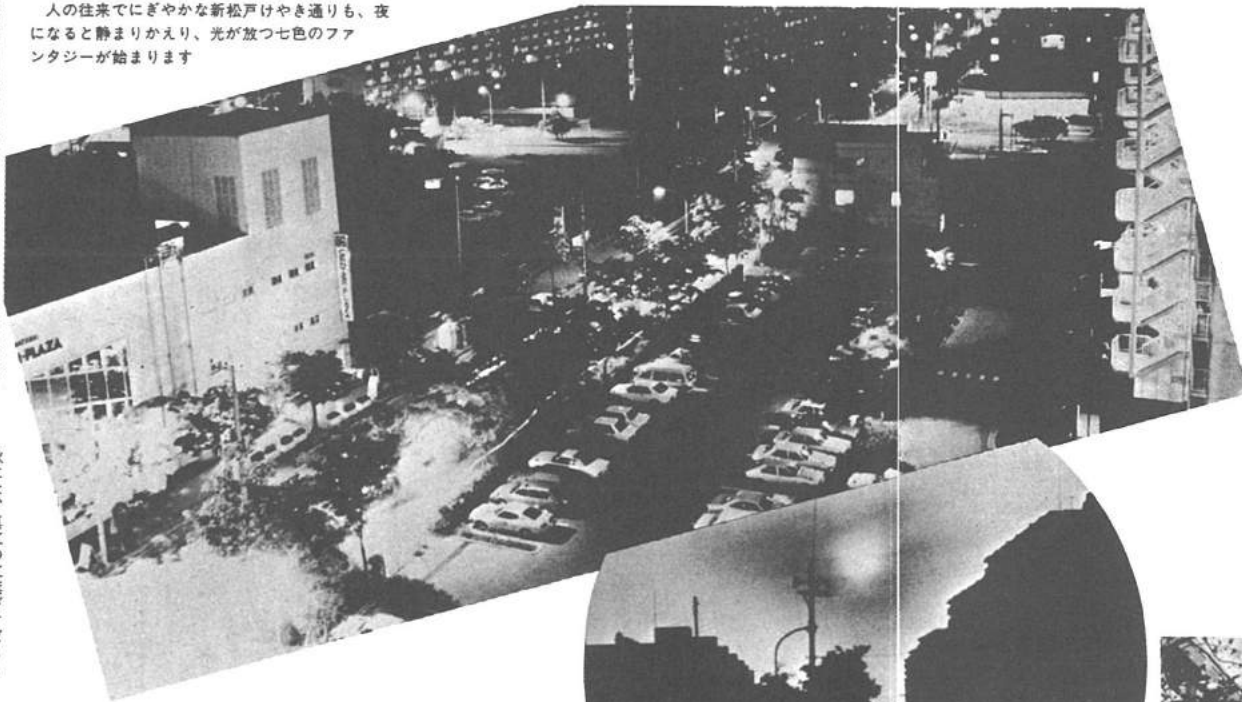

夕陽が沈む直前、何か哀愁を感ぜさせる新松戸けやき通り

皆さん、私たちが住んでいるこの市に、どのような街路樹が植えられているかご存じですか。常盤平のさくら並木、けやき並木は市民に親しまれていますが、ほかにも新緑の美しい樹木、あざやかな紅葉に彩られる木々など、二十五種類の樹木が市内の主要道路に植えられています。今回は、身近な場所、四季の美しさを生かしていただける街路樹をご紹介します。



五香六実 須藤 肇さん
小金原 山 さと子さん
博輝ちゃん(1歳)

ジョギング仲間と毎週日曜日に五香六実から常盤平までやってくるんです。なぜか東京近郊にはこんなすばらしいけやき通りがないからです。けやきのトンネルの中でのジョギング。特に新緑の季節が懐かしきかなあー走ったあとの気分は爽快、口では言いませんが、皆さんも一緒に走りませんか。

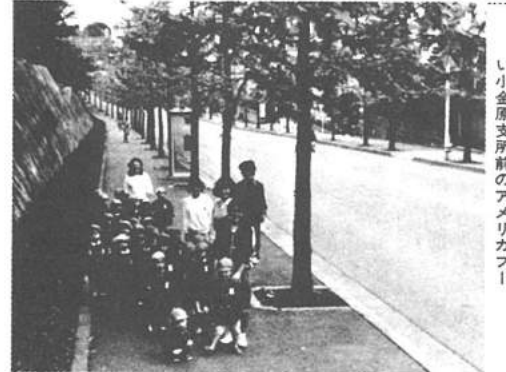

秋には、真紅の紅葉がすばらしい小金原支所前のアメリカカブ

都市化が進むと、緑が減少し、自然界のバランスも崩れ、小動物、小鳥、草花などが見られなくなってしまう。人は、心のより所を求め、心の中を癒すために、目の前に映った新緑のまぶしさを、朝もやの静寂なたたずまい、このような環境を求めているのかも知れません。

「自然をみなおそう」が立ち並んでいます。二十三年先の私たちの市の街路樹は、どのようなものになっているのでしょうか。樹木の種類も整理され、すばらしい街路樹が未来のまつど市です。



休日には、親子づれなどでにぎわう運動公園周辺に植えられているユーカリの木 (1月7日七草マラソン風景)

市内では、坂道に植えられている街路樹も少なくありません。明市民センター(新松戸上本郷駅付近)前のイチョウ、アメリカカブなどは、坂道に合う街路樹を代表する樹木といえます。真紅の色を帯びながら、夕陽を浴びた、幻想的なイチョウのシルエットは、思わずカメラのシャッターを切りたくなくなるくらい素晴らしい眺めです。

坂道にマッチする街路樹

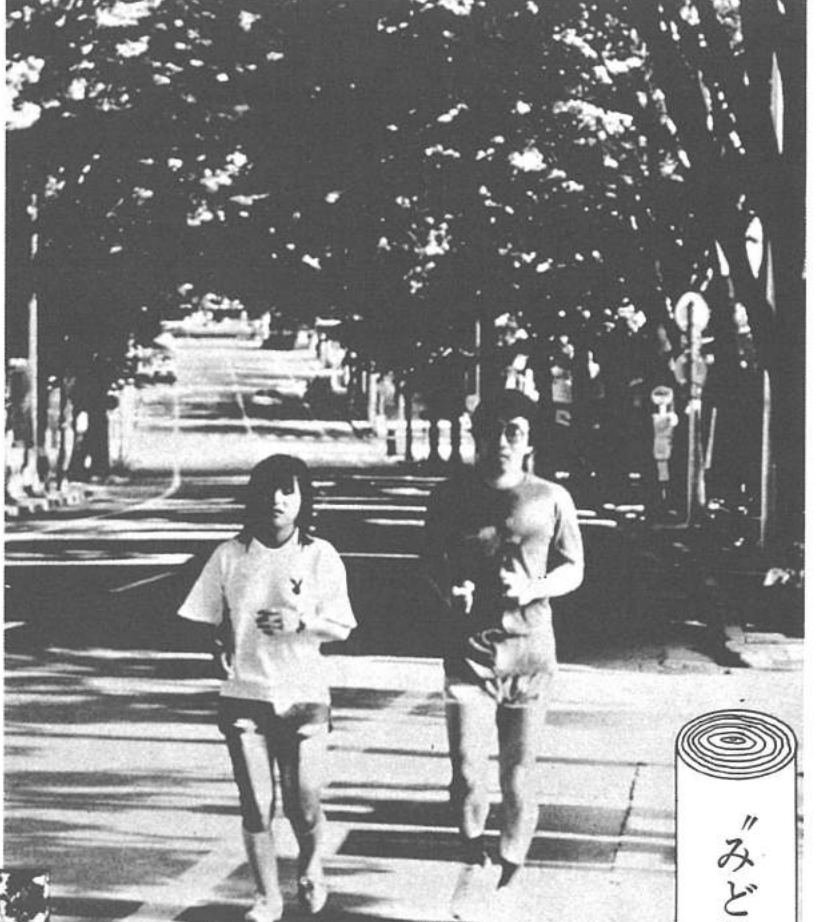

「みどり」がいっぱいのまち

昭和三十年代の後半から大都市周辺に人口集中現象が起こり、本市でもその影響を受け、昭和三十六年当時九万九千六百八十四人だった人口が今では、約四十二万人と約四・二倍にもなっています。人口急増により、区画整理事業が頻りに行われ、市街化区域の地積率が日本一を誇る時代もありました。「一度住んだら、いつまでも住みつけたい」街路樹は、この老若男女の姿があらわに街路樹にあらわれます。市街化区域に走る六十七路線に、二十五種類約一万本の街路樹が植えられ、四季おりおし、新鮮なオンを体中浴びようと、ジョギング仲間が集まってくる常盤平けやき通り。春先には、コブシの花とシンチョウゲの花が咲き乱れ、一面あまの香りが漂う二十世紀が丘のシンチョウゲの通り。おりに咲く花、色づく葉など人の目を惹きつけてくれます。日常生活にとけこんだ街路樹。新鮮な紅葉については、誰もが「さわやか、美しい」というイメージをもっていることでしょう。すがすがしい新緑の街路樹の下で、ジョギングをしている老若男女の姿があらわに街路樹にあらわれます。新鮮な大気を体いっぱい呼吸する子どもたち。日中には、赤ちゃんと一緒に散歩する母親など、一日の生活の中で、無意識のうちに皆さんが接しているのが街路樹なのです。

国民健康保険料の納期が変更

昭和五十九年度の国民健康保険料については、未確定のため、まだ納付書の発送は致しておりません。近く、第一期分として七月中旬に発送する予定。納期は七月から翌年二月までの七ヶ月間であり、もうしばらくお待ち下さい。

▼詳細：国民健康保険課 内線五四四番

納め忘れてはいませんか？ 早めに納入をお願いします。

▼市・県民税 第一期納期は六月三十日
▼事業所税 四月決算の法人と、四月中に新増築した建築主は六月が申告納付です。
▼国民年金保険料 六月分
▼し尿処理手数料 一期納期：六月三十日

安全・確実な口座振替のご利用を

監査結果の公表

昭和五十八年度の定期監査及び随時監査(工事監査)結果の概要を次のとおり公表します。

昭和五十九年六月十五日
松戸市監査委員
櫻尾 和夫
原 康廣
森 広
高橋 義雄

○監査対象機関 清掃部、環境保全部、収入役室、選挙管理委員会事務局、総務部、土木部、下水道部、建設部、公園緑地部、福祉部

○監査対象事項 1. 担当予算の執行状況、委託料の事務処理状況、財産、備品の維持管理状況(共同事項)、建築物の収支運算状況、(この再発防止の促進状況) 2. 清掃第二課、最終処分場の維持管理状況(施設課) 3. 諸施設及び薬剤の購入と使用状況(六和クリーンセンター、クリンセンター、東部クリーンセンター、雑草等の除去状況、し尿浄化槽の設置及び指導状況(生活環境課)、公害苦情と処理状況、公害発生時の規制・指導状況(公害課)、市収入証紙、歳入歳出外現市の出納保管状況、有価証券の保管状況(収入役室)、寄附受入の事務処理状況(総務部) 4. 職員住宅の管理運営状況、諸手当等の認定及び支給状況(人事課) 5. 電算利用計画及び実施状況(事務管理課) 6. 工事検査の実地及び結果の状況(工事検査室) 7. 防災の総括的業務の状況(防災課) 8. 工事及び資材の入れ、契約状況、未登記市道調査状況(道路課) 9. 専用河川の占用事務状況

○監査の結果 1. 全庁作業水地区西雨水幹線工事 2. 松戸第三処理区分区北松戸第一号汚水幹線工事

○監査対象事項 1. 設計基準、資料等の整備状況、設計図書、設計見積りの状況、工事施工計画及び工程表の状況、設計図書と施工状況

○監査の期日 昭和五十九年一月二十日

○監査の結果 設計、施工等監査対象事項にかかわる監査結果は、おおむね適切と認められた。

母子子の健康を願う 母子保健推進員

母子保健推進員は、保健婦と連絡をとりながら、妊婦や乳児の家庭訪問・健診のお知らせなどを通して、母親の相談相手となっています。現在、百四十七人がそれぞれの地域で活躍しています。

〈松戸・明一地区〉
松葉淑子、河上さよ子、菊地愛子、古原千子、鈴木とよ子、大木清子、古賀とし子、山本枝子、三浦邦子、白井栄子、石井千代子、小島睦子、鈴木静子、河上君代、徳島子、伊藤正恵、常盤綾子、谷津穂枝、安藤枝子、宮崎しず子、松本洋子、石田はつ、川鍋静子、石原幸子、浅合登志子、田里節子、湯浅多美子

〈東部地区〉
増田橋子、萩野政子、和田やす子、高橋春子、湯浅あけ、鈴木幸代、山室洋子、阿部五十鈴、本田敏子、菅原喜美子

〈矢切地区〉
荒川静、岡田美子、浅野美代子、川村千恵、吉藤和江、片山恵子、関川映子、酒井江美

〈明二地区〉
土井茂子、石田夏子、福田圭子、白倉清子、清野美津子、佐藤京子、竹内令子、倉川米子、飯塚広枝、津金博子、大谷淑子、鈴木久子、松久みつ子

〈馬橋地区〉
齊藤こよ、渡辺さかえ、中川和子、金子静子、鈴木栄子、田村ふみ子、袋谷和子、鈴木君江、水沢幸子、山口サチ子、加藤繁子、重松幸枝、市沢敦子、市沢あや子、大川テツ、佐々木すみ江、西井節子、勸使川原博子、飯嶋みち、富永小代子

〈常盤平地区〉
友野功子、鈴木サワ、田中やえ子、志村洋子、齊藤せい、三浦祥子、長谷川みゆ子、飯生晴美、中村智子、野田道子、加藤美子、山崎てる、河西房江、藤原和子、山野道子、小玉みづ子、上原初子、里部美保子、末政昭代、黒谷洋子、安西和子、清水静江、吉藤忍、鈴木道子、山根真理子、飯塚てる子、中野八重子、塚田英子、川辺孝子、堀田みよ子、杉浦理子、人見武子、高橋一枝、久保せつ子、脇佳世子

〈小金地区〉
今井きみ子、橋本由利、田村房子、鹿間あき子、渡辺弘子、浦井茂子、根本喜久江、中根八重子、森島和江、高田まさ子、中垣延子、金現伊子、渡辺みさを、中島信枝、大熊麻子、萩原はな子、田嶋裕子、神原江、関津子、太田ゆい、足立さよ子、平山昭子、木村桂子、田居陽子、菅野智子、上林芳子、大野寛子、山中沙智子、小川麗江、吉良富子、古家とり

正しい計量に関心をもちつつ 商品量目試買検査を実施



正しい量があるか、検査する目も真剣です

市は、市内の計量販売による商品の量目の実態を把握するため、五月八日市役所を会場に食肉・ハム・たらこ・緑茶・野菜の商品百三十点の商品量目試買検査を開催しました。

量目の正量範囲

内容量	正味量表記商品	計り売り商品
100g以下	+4g~-2g	±3g
100g以上	+4%~-2%	±3%

検査会は、市が今年度委嘱した消費生活モニターの人たちに、日頃買入物をしていくスーパー・商店などで市が指定した商品(食肉・ハム・たらこ・緑茶・野菜)を買って持参してもらい、関係業界の各代表者の立ち合いのもとに検査したものです。

今回の検査結果では、ほぼ正確に計量されていた品が多かったものの、不足以外に、正量内であってもマイナスサイズの品が見つけられました。検査した百三十品のうち、正量範囲(別表)内に合った品は百十四品(八七・七%)でした。残りのうち超過は六

品(四・六%)、不足は十品(七・七%)でした。品目別では、緑茶の成績が最も良く(正量率九六・三%)続いてハム・野菜・たらこ・食肉の順でした。量目不足の原因には①風袋量が正しく差し引かれていない②水分の蒸発による自然減量③はかりが正しく使用されていないということが考えられます。量目不足は、お金を多く支払ったことと同じです。消費者は、商品の量目について十分関心をもつてほしいものです。また計量販売により、商売をしている店では「正しい計量」を十分心がけてほしいと思います。

今回の検査結果で成績の悪かった店に対しては、市は改善指導を行い、今後とも指導をしていく方針です。※計量に関する意見・苦情等については、消費生活課計量係(内線三二二番)にどうぞ。

不用品交換情報

申し込みはハガキで

判断の目を 養いましょう

竹ヶ花 大嶋 光子さん
はかり売りを信用しているので、家に帰って計り直すことはありません。量の不足については、店を信頼し買っているわけですから、客の気持ちを裏切つてはいけません。消費生活課でも、鮮度や量などを判断する目を養うことが大切ではないでしょうか。



量はキツチリとほしいですね

上本郷 松田 敏子さん

いままでは、商品に表示している量にまらがないと思つていましたので、買った物を計り直したことはありませんでした。全体的に見ると、目方の不足している場合は少ないのですが、やはり多少でも足りないという気持ちはありません。



◎今回掲載分の紹介

▼申込方法：締め切りは六月二十五日(当日消印有効)①希望品名の住所②氏名③電話番号(昼間の連絡先)をハガキに明記。ハガキ一枚に品名一点のみ。▼相手の紹介：月末に抽選を行い、当選者に電話連絡します。紹介後は自主交渉となります。▼申込先：〒177-1根本三三八七 一五松戸市役所消費生活課不用品交換情報担当

譲ります

【家庭用】●応接用テーブル 一万四 藤製ついで四千四百 ●テレオ台 一万四 ●セミダブルベッド 一万四 ●ラチェア 一万二 二千 ●リクライニングチェア 一万五千 ●食卓五点セット 二

- 千円
- 【電気製品類】●サーキュレーター 四千四百 ●電気オーブ 二千 ●ステレオ 一万三千 ●扇風機 二千
- 【子供用品類】●双子用ベビーカー 三千四百 ●ベビーカー 三千四百 ●乳母車 三千四百 ●ベビーベッド 五千四百 ●ツリメリ 一千四百 ●ベビーカー 三千四百 ●ベビーカー 三千四百 ●車用幼児補助椅子 五百円
- 【スポーツ・楽器・その他】●一歳児教材 五千四百 ●硬式テニスラケット(カットあり)二点各三千四百 ●硬式テニスラケット(カットなし)二千四百 ●小学生向け教材一式 一万四 ●電気オルガン 六千四百 ●三五・Eカメラ 一万四 ●中学生用制式用具(面・副) 五千四百 ●電子英語辞書 一万四 ●ローボットマシン 二千四百
- 【日用雑貨類】●ガスストーブ

◎次回掲載分の申し込み

譲りたい品物は詳細を電話で申し込み下さい。無料から一万円までの価格を希望(衣料品、食料品、自転車、自動車は扱いません)七月二十日号に掲載します。▼申込期間：六月二十日〜二十五日 ▼申込先：消費生活課(内線三五七番)

チームワークでやったネ 子ども自転車競技大会(団体)優勝



一糸乱れない操作、ノックマズ

八ヶ崎第二小学校

八ヶ崎第二小学校(河越正吉校長児童数八百四人)は、小金原のユーカー交通公園で五月九日行われた「子ども自転車競技大会」で団体優勝を飾りました。選手たちは、学科と練習に一月費しただけに喜びもひとしおでした。もちろん学校も日頃から交通安全指導には力を入れており、ここ五年間は交通事故に遭った児童はいません。栄冠を勝ち取る下地は十分出来ていたのでしょう。また同校は、学校保健にも力を入れており、千葉県の健康優良学校大規模校の部で三年連続して最優秀校に選ばれました。児童一人一人が健康な生活習慣を身につけるための、うがいや手洗、疾病の治療など学校をあげての地道な努力が実りました。

夏にはいろいろな昆虫も散歩します

栗ヶ沢 戸室 真紀 弓子さん 子ちゃん



今から網を用意しているの

静かで落ち着いた環境なのでしょが、この通りには付近の人たちが、子ども連れでよく来ています。以前は山林が多くて、昼間でもうす暗いほど木々が繁っていましたが、最近住宅が増えたせいか、緑が

少なくなりましたね。とはいっても、まだまださんの野鳥やいろいろな昆虫が見られます。笑子も今から、チヨウチヨを捕るんだと張り切っています。

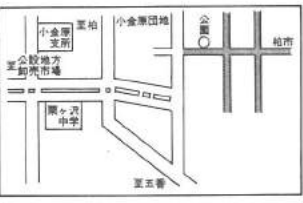

私どもは



春の梅、初夏の紫陽花、秋の紅葉、雪景色と、本土寺（市内平賀）の四季を見事にとらえた写真集「本土寺の四季」が出版された。著者は水田博義さん（四十五歳・小金原在住）。ページのめくると、花々の生命の賛歌にはじまり、やがてくる生命の終わりを

の姿が、落ちついた色調でとらえられている。まるで本土寺自身の息づかいが聞こえてくるようだ。そこには、自然の美しさばかりでなく、自然との調和を願う人間の心があふれんばかり。撮影を始めてから五年間、約八千枚を撮りきった昨年、

水田さんは十四年間におよんだ教師生活に終符を打ち、写真家の道へ。なぜ、そんなにもめり込んだのか。九州の平戸で少年時代を過ごした水田さんは、海と山に囲まれた自然の中で、のびのび育った。「本土寺には、ふるさとのにおいを感じました。自然に溶けこんだふるさとのよさを、松戸で生まれ育った子どもたちに伝えたくて、一刻一刻と変化する自然案件の中で、花の生命の燃え上がる一瞬をとらえて、シャッターを押す姿が、今日も境内のどこかにある。「これからは、市内の風景に取り組みたい」と夢は限りなくひろがって、いく。心に残る「我がふるさと」を取り続けて欲しい。



写真集「本土寺の四季」を出版

永田博義さん

自然を撮る

水田さんは十四年間におよんだ教師生活に終符を打ち、写真家の道へ。なぜ、そんなにもめり込んだのか。九州の平戸で少年時代を過ごした水田さんは、海と山に囲まれた自然の中で、のびのび育った。「本土寺には、ふるさとのにおいを感じました。自然に溶けこんだふるさとのよさを、松戸で生まれ育った子どもたちに伝えたくて、一刻一刻と変化する自然案件の中で、花の生命の燃え上がる一瞬をとらえて、シャッターを押す姿が、今日も境内のどこかにある。「これからは、市内の風景に取り組みたい」と夢は限りなくひろがって、いく。心に残る「我がふるさと」を取り続けて欲しい。

庭木の上で

キジバトのヒナかえる

福原和枝さん（市内松戸）の庭にある松の木の上で、キジバトが2羽のヒナをかえしました。

このキジバトは4月末、オスとメスが共同で巣づくりをしていましたので、5月2日の朝には2個の卵が産みつけられているのを和枝さんが発見しました。

巣は2階のベランダから手が届きそうな所ですが、人の気配にも驚かず、5月17日、立派なヒナをかえしました。

2羽のヒナは田畑にピツパリと寄り添い、おなががすくと小さくてかわいいくちばしで、エサをせがんでいます。



まちの話題をお知らせ下さい。松戸市役所広報課 電話 一一一―一内線六〇〇番



田/バトからエサをもらうヒナ



松戸

福原和枝さん

親の巣づくりの時から見ていますから、かわいいですね。生まれたばかりの時は、黄色と緑が混じったような羽の色でしたが、だんだん親に似てきました。

なまに親が飛び立つと、残されたヒナが首をあげて、くちばしを前に突きだすしぐさをしています。

環境美化運動(5330の日)・江戸川クリーン作戦

6月3日 市民約5万6千人が参加!

6月3日、「春の市民ぐるみでクリーンター」の清掃活動が、市内の町会・自治会等の参加で行われました。同時に、「江戸川クリーン大作戦」も行われ、市民の皆さんの参加総数は約5万6千人、集まったゴミも約20tと、昨年に比べて倍近くの成果をおげることができました。



上の子が小学校に入ったのを機会に、こどものしつけもかねて参加してみました。思っていたよりゴミは少ないですが、ガラスのかけらが目につきました。

小山加藤美知子さん
眞勝一くん
眞理さん



大勢の人が参加、とてもきれいになりました

あなたの健康 79

近ごろ「むかし結核、いま肝炎」といわれることがありますが、結核が化学療法で発症に伴ってほとんど影を潜めしまったのに対し、「肝炎」が新しい国民病として一般の関心を高めていることをいっています。

急性ウイルス性肝炎の症状

この肝炎にはウイルスの種類によって①A型肝炎②B型肝炎③その他の肝炎があります。

ナゾに包まれたAでもBでもない肝炎

肝炎 I

その他の肝炎は、A型でもなくB型でもないウイルスによる肝炎です。B型肝炎ウイルスの研究が進むにつれて、現在では尿がコラーのようなワインレッド色になります。

定期的検査をせよ

現在最も注目されているのはB型肝炎で、この肝炎は血液検査による肝機能障害とともに、HB抗原が陽性になります。

HB抗原というのは、B型肝炎ウイルスの表面についている粒子です。

（松戸市医師会）



盆踊り講習会

日時...7月7日・14日(各土曜日)、午後7時～9時
会場...市民会館
会費...無料
申込み...当日直接会場で
詳細...松戸民謡愛好会・川島☎62-6957番(昼間のみ)

青少年の非行防止と更生促進 一般公開ケース研究会

日時...7月3日(火)午後1時～4時30分
会場...六実中学校体育館
内容...非行問題について
講師...坂本新兵氏(俳優・保護司)
対象...どなたでもどうぞ
詳細...松戸地区更生保護婦人会・青木☎62-2702番または視護課☎内線422番

のぞみ学園作品展示会

日時...6月28日(木)～29日(金)午前9時～午後5時
会場...市役所本館と新館の一階通路
展示内容...陶芸、木彫り、縫製約160点
詳細...しあわせ課☎内線424番

心身障害児巡回相談

千葉県教育委員会では、心身に障害のある3～5歳児の育児や学校への就学などで悩んでいる人のため、巡回相談を行います。
日時...7月30日(月)午前10時～正午、午後1時～3時
会場...県立松戸養護学校
詳細...教育研究所☎内線237番 ※「案内書」と「申込書」が必要な人は、6月30日(土)までに教育研究所へおいで下さい。

家畜商講習会

日時...7月16日(月)・17日(火)、午前8時30分～午後5時
会場...①県自治会館6階ホール(16日および17日午前中)②千葉家畜市場(17日午後)
申込み...6月25日までに、手数料2,700円(千葉県収入証紙)および写真を張って、農政課☎内線355番へ

調理師試験

期日...9月28日(金)
会場...松戸保健所
願書受付期間...8月20日(月)～22日(水)松戸保健所で受け付け。願書用紙は7月2日(月)から配布します。
詳細...松戸保健所栄養係☎61-2121番

音楽の広場(コーラス)

日時...6月29日(金)午後1時30分～3時30分
会場...市民会館音楽室
入場料...無料
詳細...社会教育課☎内線464番

勤労青少年キャンプ大会

期日...7月21日(土)～22日(日)、1泊2日
会場...赤城キャンプ場
参加費...3,000円
定員...100人(先着順)
対象...市内在住・在勤の勤労青少年
申込み...7月10日(火)までに参加費を添えて商工課☎内線351番または商工会議所☎64-3111番へ

初心者奇術講習会

日時...7月1・8・15日(各日曜日)、午後1時～4時
会場...婦人会館(松戸駅西口)
対象...市内在住・在勤者
教材費...3回分2,200円
申込み...松戸奇術会・岩田☎62-2715番

洋菓子1日講習会

日時...6月27日(水)午前10時～正午
会場...婦人会館
費用...700円(材料費含む)
内容...イチゴのショートケーキ
申込み...お菓子の会・秋田☎67-1422番

食生活講座

健康をめざした食生活を学習しませんか

Table with 5 columns: 日付, 内容, 時間, 会場, 費用. Includes topics like '健康をつくる(食生活のチェックポイント)', '緑黄色野菜と乳製品をつかって', etc.

会場...小金市民センター
材料費...800円
定員...20人(先着順)
申込み...健康管理課☎内線412番

愛の献血と胸部レントゲン検診

日程表

Table with 4 columns: 期日, 受付時間, 会場, 主催. Lists dates and locations for blood donation and chest X-ray checkups.

※6月26日(火)の午後は、レントゲン検診を行いません。
対象...献血=16歳以上～65歳未満、レントゲン=15歳以上の人
内容...献血=比重と血圧測定、問診・採血(200cc)、採血後に献血手帳(血液型判明)を交付。さらに、2週間後、生化学的検査成績書(肝機能・コレステロール値等7項目)を個人通知します。レントゲン=異常があった場合、個人通知します。
費用...無料
申込み...当日会場で(下着はボタン・金具のないもの)
詳細...健康管理課☎内線412番

おしらせ section with various notices and contact information for city offices.



最終回 新成 珍台駅 <設置年月日> 昭和30年4月21日 <1日の乗降客数> 約1万2,000人 <駅員の数> 6人

うっかりすると商店街の一角に、うもれてしまいうる小さな駅です。しかし朝夕は総工芸団地への通勤客、昼間は買い物客などが多く活気にあふれています。

納涼盆裁展

日時...6月23日(土)～26日(火)午前10時～午後7時
会場...長崎屋5階催し物会場
詳細...日本盆栽協会松戸支部・久保木☎87-7421番

本庁地区 ゲートボール教室

日時...6月24日(日)午前9時～正午、7月1日(日)午後1時30分～4時(雨天の場合中止)
会場...中部小学校校庭
対象...市民一般男女
詳細...体育指導委員・原田☎62-3109番



食生活教室

みんなで楽しく料理しましょう

Table with 5 columns: 期日, 会場, 時間, 内容, 材料費. Lists dates and topics for food life classes.

定員...15～25人(先着順)
材料費...300円
申込み...健康管理課☎内線412番

グランドゴルフ教室

ゴルフとターゲットをアレンジした新しい軽スポーツ

日時...6月24日(日)午前9時集合(雨天の場合7月1日(日))
会場...高木第二小学校校庭
対象...市内在住一般男女
費用...無料
申込み...当日会場で受け付け
詳細...体育指導委員・菊池☎87-1565番

市民アーチェリーフェスティバル'84オープン

日時...6月24日(日)雨天決行、受け付け午前9時、競技開始午前10時
会場...運動公園陸上競技場
競技種目...①50m、30mターゲット、②フラインド③20m、10m新人ラウンド(ベアホーのみ)
参加費...一般=2,000円(昼食付き)少年(高校生以下)=1,500円(昼食付き)
スタイル...①フリー=一般男女、少年男女②アンリミテッド=男女③ベア=男女④新人ラウンド=男女
申込み...山根☎44-5674番(午後7時～10時)



本庁地区 バドミントン教室

日時...6月24日(日)午前9時～正午、7月1日(日)午後1時30分～4時
会場...中部小学校体育館
対象...市民一般男女
詳細...体育指導委員・新沢☎68-4760番

硬式テニスダブルス大会(一般男子)

日時...7月15日(日)、22日(日)午前8時30分集合(15日・22日ともに雨天の場合中止)
会場...栗ヶ沢公園庭球場(車でのお断りします)
対象...市内在住者・松戸市テニス協会員
参加費...1ペア1,000円
申込み...ハガキ(6月28日消印有効)で松戸市小金草3-18-4-108松戸市テニス協会・加藤俊治☎42-5851番へ

市民水泳講習会

Table with 7 columns: コース, 期, 開, 時間, 会場, 対象者, 定員, 受講料. Lists swimming courses for children and adults.

申込み...6月24日(日)正午～午後1時に受講料を添えて、中央公園プール窓口へ
詳細...松戸市水泳協会・蓮田☎44-6640番(午後8時～10時)

休日医療体制

健康保険証を忘れずに!
緊急休日在宅当直医: 午前9時～午後5時 テレホンサービス☎66-0010番
休日歯科診療所: 午前9時～正午 衛生会館内☎68-3563番
休日・土曜日夜間急病診療所: 午後8時～11時 衛生会館内☎68-3756番

広報 まつど

市のようす(6月1日現在)		
■人口 421,686 人	(+ 770)	は前月比
男 213,117 人	(+ 310)	
女 208,569 人	(+ 460)	
■世帯 138,258	(+ 292)	

編集・発行＝松戸市役所広聴部広報課
〒271 松戸市根本387番地の5 ☎(66)1111番



パンづくりをささげる技術

中和倉 杉崎 郷 司さん

クロワッサン、バターロール、チョコロールパン。さまざまな種類のパンが次々と焼きあがります。まっ白な粉にすぎなかつた小麦粉をどうもみこんだに愛身させ、香ばしいにおいを放つパンに仕上げるのは杉崎郷司さん。

パンづくりの工程は、大きく分けて三段階で、よい生地小麦粉をベースに調味料などを加えて練りあげたものを作る作業・生地を切つて型をつくる作業・焼く作業に分けられます。

「私は店の経営者でもありませんが、パンを作つていくのが一番楽しい」といふ杉崎郷司さんの技術が、おいしいパンを生み出しています。

おいしいパンをあ・な・たに

趣味をふやそう 夏休みの青少年教室

▶対象…市内在住・在学の小学4年生以上の青少年で、初心者(先着順)
▶会場…青少年会館
▶申込み…7月7日(土)～19日(木)までに教材費を添えて直接青少年会館☎44-8556番へ申し込む(月曜日休館)

教室名(定員)	実施日	時間	教材費	講師
バドミントン教室(30人)	7/25(木)・26(金) 8/1(水)・2(木) 8(火)・9(水)	午後1時～3時	1,000円	松戸市バドミントン協会 榎谷 よし子氏
卓球教室(30人)	7/24(水)	午前9時～11時		松戸市卓球協会 風口 和子氏
こども手芸教室(25人)	7/31(木)		2,000円	松戸芸術会 岩田 やすし氏
夏のあみもの手芸(25人)	8/2(木)	午前10時～正午	1,200円	編物文化協会 安達 昌子氏
こどもパンフラワー(25人)	7/30(水)		1,600円	日本パンフラワー協会 久保村 千枝氏

▼詳細…市立図書館☎51-5115番

期日	会場	時間
7月5日	小金市民センター	
7月6日	矢切公民館	午後3時～4時
7月11日	図書館本館	午後3時～3時30分
7月12日	六実市民センター	午後3時～4時
7月13日	明市民センター	午後3時～4時
7月18日	図書館本館	午後3時～3時30分
7月19日	五香市民センター	午後3時～4時

(入場無料・三歳九歳くらいが対象)

映画と形劇のおはなしまき

- ◆学生書写道千葉地区展：6日～8日
 - ◆緑樹会展：10日～15日
 - ◆中央学院大学書真部夏書真展：13日～15日
 - ◆レングの会スケッチと淡彩展：17日～21日
- (文化ホール☎781-010番)

文化ホールギャラリー

7月

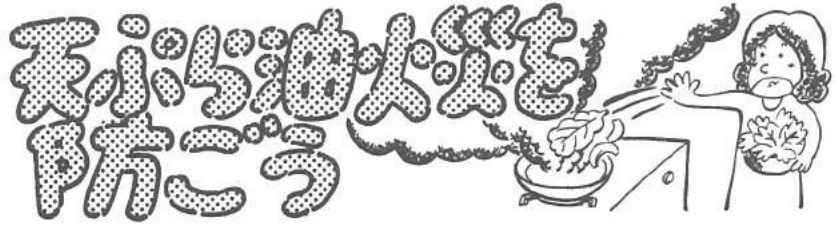

指さし防火で火災ゼロ!!

大切な家族や財産、それが一瞬にして失われてしまったら、こんな悲しいことはありません。火を扱っていることに対する、ちよつとした注意が、あなたや周りの人を救うのです。



燃え出したら落ち着いて消火しましょう

ガスコンロにかけた油鍋から火災になる。天ぷら油火災が多発しています。その原因は、こどもの世話や雑談をしていたり、あるいは電話や来客があったりといったような理由で、その場を離れたことによるものが大部分を占めています。

天ぷら油火災を防ぐために

- (1) 火をつけたままでは、絶対にその場を離れない。
- (2) 油自体が加熱して発火するので、その場を離れる時は必ず火を消す。

- (3) 火気使用器具の周囲を燃えない材質にし、整理整頓する。
- (4) 消火器やねれタオル等をすぐ使えるよう準備しておく。

指さし確認「実行を

不注意によって起きる火災を確実に防ぐため、消防局では、「指さし防火で火災ゼロ」

川 端 ヒサ子さん



天ぷら油の鍋に火が入った経験は私もあります。その時は、天井をこがしてしまいました。フタを閉めて消したと思います。気が動転していたのでよくおぼえていないわ。ほんの少し席をたつただけなのに、恐いですね。本当に「消すまで、はなすな目と心」だわ。

一般会計補正予算などを審議

市議会六月定例会終わる

市議会六月定例会は六月十五日に開会され、二十七日まで本会議および委員会等で慎重に議案審議が行われました。昭和五十九年度一般会計補正予算、老人保健事業特別会計補正予算、市立旭町中学校新築工事に伴う契約の締結など十五議案が上程され可決されました。

補正予算

昭和五十九年度一般会計補正予算(第一回)：歳入歳出予算に四億八千九百八十八万五千二百三十二円と増額し、予算総額を六億八千九百六十三万八千円を増額し、予算総額を五十八億千八百八十九万八千円とした。



仮称：市立旭町中学校建設予定地(後ろは市立旭町小学校)

国民健康保険料

納入方法が変わります

納期は八回

七月が第一期

本年度の納期は、昨年度と同じく、七月から翌年二月まで、毎月八回です。「徴収の特例」の採用に伴い、その手続き上、七月を第一期とするものです。

九月に正式な保険料が決定します

「徴収の特例」とは、まず皆さんの昨年度分の保険料の額(年額)を、暫定的に本年度分の保険料の額(年額)とみなし、それを納期の数(八期)で割った額を一期分の額とします。そして、二期分、三期分として納めていただきます。

後日、本年度分の保険料の額(年額)が正式に確定したとき(九月)に、この額から第一期から第三期までの分として納めて、いただいた額を差し引き、残りを第四期から第八期までの五回に分けて納めていただく制度です。

この制度を取り入れた理由は、特に本年度においては、年度内に医療保険制度の大幅な改正が予想され、国民健康保険にも大きな影響を与えるためです。従って、現在のこところ、正確な保険料率を決めることができません。保険料の額(年額)が定まらない状況にあるからです。

皆さんにご理解をいただき引き続き、ご協力下さいませようお願いします。▼詳細：国民健康保険課内線二二二番

条例の一部改正

- ▼市税条例の一部を改正する条例の制定：地方税法の改正に伴い、個人市民税均等割の非課税限度額等の改正をする必要が生じたため。
- ▼市役所支所設置条例等の一部を改正する条例：新松戸南部土地地区画整理地内の新町地名番決定に伴い、字の区域および名称が変わったため必要の改正をした。
- ▼市議会議員の給与及び費用弁償の支給に関する条例の一部を改正する条例：近隣都市との均衡を考慮し、報酬の額を改正するため。
- ▼特別職の職員の手当及び費用弁償の支給に関する条例の一部を改正する条例：近隣都市との均衡を考慮し、報酬等の額を改正するため。
- ▼国民健康保険条例の一部を改正する条例：徴収の特例制度を設けるため。

契約の締結

- ▼仮称：市立旭町中学校校舎・屋内体育館新築工事：仮称：市立旭町中学校を新築するもの。校舎は鉄筋コンクリート造り四階建て、普通教室十七室、特別教室九室、管理室七室その他、屋内体育館は鉄筋鉄骨平家建て、一部二階建て。昭和六十年四月間開校予定。
- ▼道路台帳整備事業業務の請負：道路台帳の整備のため。
- ▼財産の取得
- ▼仮称：市立旭町中学校用地の取得：学校用地を確保するため。

父子家庭の皆さんへ 児童養護費を助成します

▼助成の対象：婚姻解消・死亡・生死不明等で母に養育されていない十八歳未満の児童(義務教育修了前の児童を一人以上含むこと)を養育している父または養育者が、出張または荷気入院などの事情で、一時的に児童の養育(世話)を家政婦等に委託し、報酬を支払った場合に助成。

▼助成の制限：次のいずれか

▼申込み手続きに必要なもの

かの場合には、助成の対象にはなりません。

①養育(世話)を委託される人が三親等以内のとき

②所得が一定額以上あり

の：①支払明細書と領収書の所得証明書②その他規則に定める書類

▼助成日数と助成額：①助成対象日数は一カ月につき五日以内

内②助成額は一日につき四千八百円(一時間六百円以内)を限度に助成

▼申込み：接遇課内線三五八番

るとき(児童扶養手当法に基づき所得制限額と同じ)③そのほか、規則に定める場合



なくそう近隣騒音

まずは思いやりから

むし暑くて窓を開け放す時期になると、隣近所から出る音が気になる。隣近所から音が気になり出したら、まず、自分の家から出る音を見直してみよう。自分から注意するという心づ

かいが、近隣騒音をなくすための第一歩です。自分では気が付かないうちに暮らしの中から音。これが意外と他人に不快感を与えていることが多いのです。

お互いに快適な環境の中で生活するために、音について点検してみてください。
●ステレオ・テレビ等の音響機器音・ピアノ・ギター等の楽器音：音量や使用時間によっては、近隣

新松戸

小林 寛 二さん



近隣騒音防止のマスケットマーク

を十分検討するなどの細かい配慮が必要です。近隣騒音で困っている人、苦情を申し立てられているがどんな対策をとったよいか悩んでいる人の相談を公書課で行っています。
●詳細：公書課 内線四一〇番

私の家では大を飼っています。大はイライラがたまるとほえますから、十分散歩をさせています。周りの迷惑になりますから近所のピアノを練習しているお宅では、あまり遅くまで弾かないよう気くばりしてほしいです。お互いに思いやる心が大切ですね。

無謀な借り入れに注意を

深刻な相談が少なくありません

サラ金(三法)「貸金業規制法」と「改正出資法」の施行された昭和五十八年十一月一日から半年間に、市民相談室に寄せられたサラ金相談の調査結果がまとまりました。調査の結果、同法が施行されるまでに多かつた暴力的取り立てに対する相談は減ったものの、返済能力をはるかに超えた無謀な借り入れなど、借りたい側にも責任がある相談が増え、サラ金問題がまだまだ深刻な状況にあることを物語っています。

返済金が収入の二割を 超えたら注意信号

十歳代(男性六十七人・女性四十九人)の三六・四％となっています。借入金額では二百万円以上五百万円未満(男性三十九人・女性十九人)が一八・二％と続いています。

サラ金相談調査結果

(558, 11, 1~59, 4, 30)

相談者数	計 318人	
男女別	男 145人 女 173人	
年齢別相談者数	借入額	
	男(人) 女(人) 計(人)	男(人) 女(人) 計(人)
20代	10 8 18	200万円未満 0 57 57
30代	10 19 29	200万円以上 4-500万円未満 87 39 126
40代	58 97 155	500万円以上 ~1000万円未満 30 19 58
50代	67 49 116	1000万円以上 0 19 19
60代	0 0 0	不明 19 39 58
計	145 173 318	計 145 173 318

相談者には、利息の減額交渉をすること、民事調停を申し立てること、弁護士を介した任意整理をすすめることなどの助言をしています。返済能力をはるかに超えた借り入れのため、自己破産の手続きをすすめるしかないという深刻なケースが五十八人(二八・二％)もありました。

ことほできないか、などを家族、特に夫婦の間で十分話し合うこと。
●金利の安い銀行その他の金融機関、公的機関の小口資金貸付制度などを利用できないか。
●サラ金から借りざるを得ない場合も、自分の収入で返せるかよく考えて下さい。
なお、借金返済のために、サラ金から借りることは特に、慎重にしたいものです。
業者を選ぶときの目安

年金を受けている人は 現況届けの提出を!!

国民年金(老齢年金・通算老齢年金)を受けている人の生れ月、毎年、社会保険庁から現況届のハガキが送られてきます。受けている人の所在を確認するものですから、必要事項を記入の上、市民課または支所へ証明を受け、生れ月の末日までに提出しなければなりません。

税に関する 高校生の作文を募集

テーマ：税について、日ごろ考えていることや学校などで学んだことに対する意見など、税に関するものであれば何でも構いません。応募資格：高校生
●要領：一人一編、三千字以内(まともな学校を通じて九月五日(水)までに最寄りの税務署に出して下さい)。
●詳細：松戸税務署総務課 631-1171番

自分でチェック

●本日に必要なお金かどうか。
●「やっぱり、サラ金から借りなければならぬだろうか。親類・知人から借りる」
●「借金返済のために、サラ金から借りることは特に、慎重にしたいものです。」
●「法律相談(予約制)：毎週火・木曜日午後一時~五時



ゴミ集積所はいつもきれいに。新松戸7丁目

人口増に伴い増えるゴミ量

昭和五十八年度中に、市内で収集された家庭ゴミの総量は七万九千九百五十六トン、八万トンを追いつき、表①を見れば分かるように、四分別収集開始時の昭和五十三年度は、前年度に比べ、大幅にゴミの量が減っています。その後の推移を見ると、人口の増加に伴い、ゴミの総量も次第に増加し、五十八年度は、四分別収集開始以前の五十二年の実績を上まわっています。

ゴミの処理には、どのくらいお金がかかるのでしょうか。昭和五十八年度では、一年間に三十二億一千万円かかっています。市民一人当たり換算すると七千七百七十円、処理費用も少なくてすみ、市の負担が軽くなります。

一日に出るゴミ

市内で一日に出されるゴミ量は約二百十九トン(表②)。一日に一人平均約五百二十グラムです。

二つのゴミを出したことになり、返りに、一日に一人当たり十グラム減らしたとしますと、市全体では一年間に約五百トンのゴミを減らすことができます。

ちよつとした心づかいでも毎日続けられれば、大きな節約につながります。

種別	約219トンの量
燃やせるゴミ	164トン
燃やせないゴミ	27トン
資源ゴミ	27トン
粗大ゴミ	1トン

台所ゴミは水切りを十分に

昭和五十二年、ゴミの減量と資源化を図るために、四分別収集を始めてから、九六年たちました。市民の皆さんのご理解とご協力を得て、ゴミの出し方も徹底してきましたが、人口の増加、生活レベルの向上とともに、ゴミの総量が増える一方、質の多様化も進んでいます。

今回は本市のゴミ処理の状況をお伝えします。今後ともより一層のご協力をお願いします。

夏になると、野菜くず、果物の皮などが増え、台所ゴミは水分が多く含まれるようになります。台所ゴミはよく水切りし、燃やせるゴミ袋に入れてください。水分が多いと、燃やせるゴミ袋が破れ、集積所に散乱します。汚い水から悪臭がで、近所の人や通行人に迷惑をかけることにもなります。

分別がうまく行われていないと、処理過程で様々なトラブルが生じます。ビニールやプラスチック類も燃やされると、大気汚染のもとになるばかりでなく、焼却炉がいたむなど、いろいろな弊害が生じます。

人口とゴミの推移(表①)

人口(万人)	ゴミ(万トン)
42.4	79,389
44.0	79,909
45.5	79,454
47.0	78,000
48.5	79,667
50.0	79,667

あなた減量してますか? 4分別収集でゴミの減量を

「意見番登場」米町4丁目自治会の町会長、秋山さんをはじめ四人の役員さん、十三分別の苦勞や工夫を、生の声をききました。



秋山さん、石山さん、井原さん、川島さん

身近なゴミを分析してみれば

休日、のんびりタバコをすいながら新聞を読むお父さん、たまにははらからカンピロもいいてねはらはら、タバコの灰がこぼれてますよ、気を付けて。奥さんが掃除してくれるから助かりますね、でも自分で出したゴミの行方、ご存知ですか。まず新聞紙とカンピロの空き缶は「資源ゴミ」、落ちた灰は「燃やせるゴミ」に「燃やせるゴミ」へ、欲を言えば、フィルターは「燃やせないゴミ」です。ライターですが、ガスがなくなると使えなくなるから「燃やせるゴミ」へ、「めんどうくさい」と思われるかも知れませんが、「ゴミにも生きる道があるのです」。



燃やせるゴミは、燃やせるゴミ袋に入れてください。燃やせないゴミは、燃やせないゴミ袋に入れてください。資源ゴミは、資源ゴミ袋に入れてください。粗大ゴミは、粗大ゴミ袋に入れてください。

ゴミを出す時の四つの約束

- ① きちんと分別し、曜日・時間を守って出す。
- ② 燃やせるゴミは紙袋、燃やせないゴミ、資源ゴミはビニールやポリ袋に入れる。(タンポール箱で出されたゴミは収集できません)
- ③ 台所のゴミは水切りを十分にします。
- ④ 粗大ゴミは電話で申し込む(集積所に出されても収集できません)

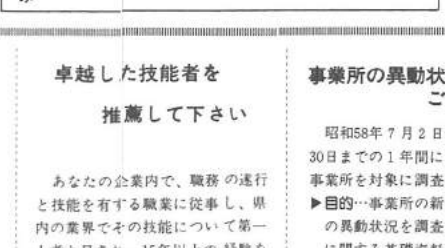

分別がうまく行われていないと、処理過程で様々なトラブルが生じます。ビニールやプラスチック類も燃やされると、大気汚染のもとになるばかりでなく、焼却炉がいたむなど、いろいろな弊害が生じます。

十月一日から開始 乾電池等の有害ゴミ収集

乾電池などから出される水銀は、水銀公害対策として、水銀含有量の多い乾電池、蛍光灯、体温計の収集を十月一日から行います。

各家庭で捨てる予定の物は、十月まで保管しておき、「有害ゴミ」収集開始時に必ずお出しください。収集期日、方法等については、お知らせいたします。

「ゴミ」の自己焼却はルールを守って

ゴミを自宅で焼却することは、ゴミ減量の上からも望ましい事です。燃やす時は、煙や火事の心配などで隣近所へ迷惑のかからないよう注意しましょう。風のない日を選び、火事にならないよう水の用意をしておいてください。

「燃やせないゴミ」に出す「ビニールやプラスチック類」は「燃やさないゴミ」に出し、自宅で燃やさないでください。



田原 孝子さん (常盤平)

半年前まで杉並区の高井戸に住んでいました。松戸の4分別収集には初めてとどまらなりましたが、慣れてくると、かえってゴミの処理がしやすいですね。



磯辺 康子さん (小金原)

夏になるとスイカやメロンをたくさん食べます。子どもが大好きなものです。水気が多いので、よく水分を切って新聞紙にくるんで出すようにしています。

ゴミに関する詳細は清掃第1課へ

7月1日〜31日 薬物乱用防止強化月間

「後れがとれます」と、など場違いな場所まで覚せい剤などの薬を勧められたことはありませんか。覚せい剤は、主婦・サラリーマンなど一般の人にも広がり始めています。誘惑にさらされないよう、十分注意しましょう。

▼詳細：保健課(内線四二二番)

納め忘れてはいませんか? 早めに納入をお願いします。

▼納期：七月三十一日

●国民健康保険料第一期納期限：七月三十一日

●固定資産税・都市計画税第二期納期限：七月三十一日

安全・確実な口座振替のご利用を

七月二十一日は勤労青少年の日

夏休み親子市政見学会

▶日時…7月25日、8月1・8・15・22日(各水曜日)、午前9時～午後3時(昼食は持参)

▶定員…25人

▶見学施設…市民会館プラネタリウム室→消防局→公設地方卸売市場→クリーンセンター等

▶対象…小学生以上と親(中学生・高校生は個人でも可)

▶申込先…7月10日(火)までに往復ハガネに参加希望日・参加者氏名・年齢・住所・電話・郵便番号を記入のうえ〒271 松戸市根本387-5松戸市役所広報課(内線000番へ、多数の場合は抽選になります)

明るい選挙 啓発ポスター募集

▶内容…明るい選挙を表現するもの。

▶資格…市内在住の小・高校生(各学校を通じて応募のこと)

▶色と大きさ…色彩は自由。大きさは45cm×30cmから55cm×40cm以内

▶規定…作品には学校名・学年・氏名(ふりがな)・性別を記入、自作のもの1人1点。応募作品はお返しできません。

▶締切日…9月10日(月)

▶詳細…選挙管理委員会事務局(内線309番)

放置自転車の返還について

市は、放置自転車を保管しています。返還日時については、7月から次のようになります。早めに引き取りに来て下さい。返還時に移送保管料を千円いただきます。

※新松戸保管場所…☎43-5354番 月・水・金曜日(午後2時～5時) 土曜日(午後1時～3時)

※河原塚保管場所…☎88-0745番 火・木曜日(午後2時～5時) 土曜日(午後1時～3時)

▶詳細…安全課(内線305番)

卓越した技能者を推薦して下さい

あなたの企業内で、職務の遂行と技能を有する職業に従事し、県内の業界でその技能について第一人者と目され、15年以上の経験を持つ35歳以上の人。後進技能者の指導・訓練教育等にあたり他の技能者の模範となっている人がいましたら推薦して下さい。

▶推薦期間…7月25日(木)まで

▶詳細…商工課(内線351番)

▼タバコは市内で買っちゃおう

事業所の異動状況調査にご協力をお願いします

昭和58年7月2日から59年6月30日までの1年間に異動のあった事業所を対象に調査が行われます。

▶目的…事業所の新設・転出などの異動状況を調査して、事業所に関する基礎資料の整備を行うため。

▶調査期間…7月19日(木)～8月7日(火)

▶調査方法…調査員が伺いし、事業内容や従業員数などについておたずねします。ご協力をお願いします。

▶詳細…総務部庶務課(内線365番)

防ごう非行 助けよう立ち直り

7月は、社会を明るくする運動強化月間

社会を明るくする運動は、すべての国民が、犯罪の防止と罪を犯した人たちの更生について理解を深め、それぞれの立場で力を合わせ、犯罪のない明るい社会を築こうとする全国的な運動です。

▶詳細…社会を明るくする運動・松戸地区実施委員会☎66-1111(内線422番) (検護課内)

▶詳細…総務部庶務課(内線365番)

市内に入ったり、線路の近くで遊ぶのはやめよう!

寄付ありがとうございます

職員一同、セイコー電子工業支部高塚分會、上野駅前商店会(株)エンタ、ラオイス・松戸市民新聞、詩吟、風会(株)吉野工業所松戸工場従業員一同、第三中学校一年九組、堀田知恵子、市立高校ボクシング同好会、河原塚南自治会、山田真吉、有井勝蔵、小坂博和、高崎道代、横沢清子、いぶきの広場、小金保育所父母の会、古ヶ崎東自治会第八班一同、石井照子、はかばか六作

▼教育関係へ…松戸東ライオンクラブ、松戸中央ライオンズクラブ、宮の原初子、松戸ライオンズクラブ、富士銀行松戸支店、青森民楽隊、小泉俊彦、西友ストア・常盤平店職員一同、岩間金属工業(株)

▼その他…東戸支所開所式実行委員会、幸田富多楽自治会、西沢三弘(株・株業商會)

募集 サークル 会員

コール樹里 (女性合唱団)
 ▼日時：毎週土曜日、午前10時～11時
 ▼会場：馬場市民センター
 ▼会費：月500円
 ▼詳細：馬場市民センター(午後6時以降)

短歌楽月会
 ▼日時：毎月第一火曜日、午後六時三十分～九時
 ▼会場：馬場市民センター
 ▼会費：月500円
 ▼詳細：馬場市民センター(午後6時以降)

松戸レンジャーズ
 (日本少年野球連盟所属)
 ▼日時：毎週土・日曜日、土曜日午後一時三十分～日曜日午前八時
 ▼対象：市内小学生
 ▼会場：金ヶ作グラウンド
 ▼会費：月2000円
 ▼詳細：馬場市民センター(午後6時以降) 一八九六番

松戸藤サークル
 ▼期日：会費：第二四木曜日、小倉市民センター、第二四金曜日、六実市民センター
 ▼時間：午前10時～正午
 ▼会費：月500円
 ▼詳細：大橋市民センター(八五五番、鈴木金曜日) 一八三三〇番

五香アト (水彩、油絵、クラフト)
 ▼日時：毎週水曜日、午後七時～九時
 ▼会場：五香市民センター
 ▼会費：月3500円、入会金2000円
 ▼詳細：鈴木市民センター(六五八四)

緑樹会 (美術)
 ▼日時：毎週水曜日、午後六時～九時
 ▼会場：市民会館
 ▼会費：月2500円、入会金2000円
 ▼詳細：渡部市民センター(三四一五番)

松戸ソフトボール連盟



キビキビとした動きは若さにあふれています

松戸市家庭婦人ソフトボール連盟は、チーム数二十五、会員数約四百人、市内全地域に活躍しているソフトボール連盟です。チームがランク別(A・B・C)に登録され、各々のチームがAランク入りを目指して練習に励んでいます。年一回(春・秋)大会を開催。上位四チームが県大会に出場しています。



佐々木朝子さん (写真左) 功木芳枝さん (写真右)

私たちが、東風台マースは、チームワークの良さを売りにしています。春の県大会は、おしくも敗れました。今、次の大会に向けて、猛練習に励んでいます。皆さんも、青空の下で、思いっきり、ハッスルしてみませんか。ご連絡先：赤坂市民センター(一七八番) 三八番

ボクの絵・私の絵 小中学生観光絵画コンクールから

盆踊り



お父さん、お母さんと天切神社の盆踊りを見に行きました。踊っている人や周りの様子を見ておいて、家帰ってから一つ一つ思い出して描いた。絵の中には、同じクラスの友だちもいます。みんなが踊ったり、ワイワイと楽しんだりしていました。お父さん、水アメ、かき氷なども、とてもおいしかったです。

このコーナーは、昭和五十八年度の小中学生観光絵画コンクールで、松戸市長賞・松戸観光協会賞に選ばれた作品を紹介しています。

遊びのなかから何かをつかませたい



松戸 奥山 花子さん

もうすぐ夏休み。子どもたちは、普通学校や塾などで勉強に追われていくので、夏休みの間はのびのびと遊ばせてあげたいですね。うちは子どもが三人、中学校三年のお姉ちゃんに小学校五年と二年の男の子です。主人も町内会のソフトボールのコーチをしていて子

上の子は高校受験なので少しがまんしてもらっていますが、下の子どもたちは私の実家がある能登へ連れて行って、思いっきり自然に触れさせます。主人も町内会のソフトボールのコーチをしていて子

市内高校野球部 東北野球大会で初優勝

次は甲子園への道をがんばれ!



キャプテン 五十嵐 真人くん

部員は43人。まとまりもあるし元気のあるチームです。この大会での優勝はうれしいけど、次の目標は甲子園。7月13日からの県大会を勝ち抜くため、毎日3～4時間の練習をつけています。

市立高校野球部が、東北地区高校野球大会(参加33校)で初優勝しました。決勝は沼南高校との対戦になり、九回裏ツーアウトからのサヨナラヒットによる劇的な勝利でした。今年のチームについて監督の伊勢崎先生は「チームワークはいいですよ。攻撃は金子・稲田・五十嵐のクリーンアップが中心で、強力です」と語っています。現在は夏の全国高校野球大会に向けての予選を勝ち抜くため、猛練習を続けています。

戸定館を訪問して



上本郷 森川 恭子さん

私の家は戸定館の近くです。小さい頃ここで遊んだことや、父の散歩のお伴をしてもらったことをおぼえています。敷地に入るのは今日が初めてです。家の近くにこんな素晴らしい場所があると、改めて知らされる思いです。茶室を留め始めたので、上達したら利用させてもらおうかしら。

市内には案外知られていない場所があるんですね。大きな倉があって、昔の建物という感じ、情緒があります。広々とした庭や周りがある大きな木の緑が美しく、空気も新鮮です。市街の騒音が、遠くの世界のごとみえ。本当に気持ちよさそう所ですね。

牧野千里館長

ウドンゲの花? 発見



クサカゲロウの成虫

みなさん、「ウドンゲの花」とは何のことかわかりますか。実は、クサカゲロウの卵のことなのです。昔は、電気のかさや、天井などでよく見つけることが出来ましたが、最近では、なかなか見つけることが出来ません。松飛台小学校で植物研修(先生を対象)を行った時、偶然に校庭の隅の立ち木にクサカゲロウの卵が見つかったのです。1cmくらいの細い糸の先に、直径0.5mmくらいの円形の白い卵が平均10個、葉の中央に生みつけられ、風が吹くたびに揺られていました。

松飛台小教頭 佐藤治夫先生

クサカゲロウ科には、数種類あり、ヨソシカゲロウ、ホシクサカゲロウが一般に見られます。羽化したクサカゲロウは、数日ではかない生命を断りますが、このカゲロウを見つくと、幸運をもたらすという言い伝えがあります。家の周りを注意して見ると、見つかるかもしれません。

読者参加 戸定館訪問



戸定館の大きな看板が掲げられて

緑の森につつまれるようにたたずむ戸定館。復元改修されたばかりの由緒ある施設を高校生と森川さん、森川さんに訪問していただきました。

館長：ようこそいらっしゃいました。戸定館は初めてですか。はい。大きな木道の建物に驚きました。ずいぶん古い感じがしますが、いつ頃造られたのですか。館長：水戸藩十一代の当主徳川昭武氏(徳川十五代将軍・慶喜公の弟)の別邸として、明治十七年に建てられました。約一万七千六百平方メートルの敷地に、総面積七百三十六平方メートルのりっぱな建物です。それが、昭和二十六年に徳川家から市の文化施設として永く原形を保って市民に利用してもらえればとの考えから、松戸市に寄付されたものです。全て畳が敷いてある和室ですが、主にどんなことに利用されていますか。

館長：十一部屋全部で九十畳あります。生け花、お茶会、謡曲などの文化サークルや種々の会議、観覧会などに年間約一万人の人が利用しています。

珍しいところでは、結婚のひょうざに、年一回くらい使われています。個人でも利用できるのでしょうか。館長：もちろんできます。ただし、利用する日の三日前までに、手続きが必要です。家族でハイキングに来て、休憩していただく人もあります。庭が広くて、大きな木がたくさんありますね。館長：昭武公が一八七五年のパリ万国博覧会に出席した際に見て来られた、フランス庭園の様式を模倣して造られた庭で、当時としては画期的な形式の庭園であったといわれています。二百年以上は経っているだろうと言われる、いとひばやこうやまきなどの木がたくさんあり、実に環境の良い施設です。お二人とも機会があったら是非利用して下さい。はい。今日はとても有難うございました。

施設の概要

- 所在地…松戸642番地
- 施設…和室11部屋・90畳
- 利用時間…午前9時～午後5時(休館日毎週月曜日・祝日)
- 交通…松戸駅東口下車徒歩約10分
- 詳細…社会教育課内線464番、矢切公民館☎68-1241番

戸定館位置図



横間には小鳥の彫り物があって珍しい

もよおしの

「いぶきの広場」

ボランティア募集

重度身体障害者の作業所「いぶきの広場」では、ミシンの縫製・食事・トイレ等の介助を手伝っていただける人を募集しています。
▶連絡先…藤田☎44-0329番

松戸スウィングセピア ファミリーコンサート

▶日時…7月8日(日)午後1時開場、1時30分開演
▶会場…矢切公民館
▶入場料…無料
▶詳細…深野☎87-4095番(午後6時以降)

柏まつり開催

柏市内が交通規制

柏まつりが7月28(土)、29(日)に開催されます。
柏駅東口・西口を中心に主要道路で大幅な交通規制をし、バス乗降場・タクシー乗り場等も変更しますのでご注意ください。
▶詳細…柏市役所広報広聴課☎0471-67-1111内線210番

スポーツ

市テニス協会の 夏季ダブルス大会

▶日時…7月29日(日)午前8時30分集合
▶会場…栗ヶ沢テニスコート
▶対象…市内在住者・市テニス協会員
▶種目…壮年の部=45歳以上、ベテランの部=55歳以上
▶参加費…1,000円(1ペア)
▶申込み…ハガキで7月10日(当日消印有効)までに〒270 松戸市小金原3-18-4-108 加藤俊治☎42-5851番へ
※壮年・ベテランの別を明記

市民ゴルフ大会兼 県民体育大会選考会

▶期日…7月16日(月)
▶会場…藤ヶ谷カントリークラブ
▶対象…市内在住の一般男女、先着200人
▶参加費…1人3,000円(グリーン費、経費等は個人負担)
▶申込み…7月7日(土)までに市内ゴルフ練習場・ゴルフショップ等へ
▶詳細…市アマチュアゴルフ協会事務局・小林☎65-4838番

勤労青少年キャンプ大会

▶期間…7月21日(土)・22日(日)・1泊2日
▶会場…前橋YMCA北関東青少年野外活動センター(赤城キャンプ場)
▶対象…市内在住または在勤の勤労青少年 ▶人員…先着100人
▶申込み…7月10日(火)までに参加費3,000円を添えて市商工課☎内線351番または、松戸商工会議所☎64-3111番まで申し込み下さい。

青年のつどい

今 青年は何をなすべきか!!
(1985年は国際青年の年です)

▶日時…7月28日(土)午後1時~3時
▶会場…ボックスヒル8階クリスタルホール
▶特別講演講師…国連IYY事務局長:モハメド・シャリフ氏
▶対象…県内青年・青少年の育成指導に携わる人
▶入場料…無料
▶詳細…オイスカ松戸支局・鈴木☎68-1635番

心のふれあいを大切に
障害者に理解を

母親のための講座

(サークル・オブ・マザー)

期日	時間	内容	会場
7月6日(金)	午後1時~2時	講演 演映 上映	小金原市民センター
7月15日(日)	午後1時~2時	松戸第一保育園(松戸駅西口公園近く)	

▶テーマ…「しつけに自信ありますか?」、映画「見なおそうわが子のしつけ」
▶入場料…300円
※お子さんをおあずかりします。
▶詳細…真島☎91-0525番

雇用保険に加入しましょう

雇用保険では、労働者を一人でも雇用する事業主(農林水産業の一部を除く)は、法人・個人の別、業種を問わず、必ず加入しなければなりません。
未加入の事業主は、法の主旨を十分理解し、加入手続きをお願いします。
▶詳細…松戸公共職業安定所雇用保険適用課☎62-6106番内線40-42番

お知らせ

- 市役所(86)1111 ●常盤平支所(87)2131
- 小金支所(41)5101 ●小金原支所(44)4151
- 六美支所(85)0113 ●馬橋支所(45)2131
- 新松戸支所(43)5111 ●矢切支所(82)3181
- 東部支所(92)3061

市民水泳大会兼県民大会選考会

▶日時…7月29日(日)午前9時から(日)、午後5時30分~6時30分の間に参加費を添えて中央公園プール窓口へ
▶会場…中央公園プール
▶対象…市内在住・在勤・在学者、1人2種目以内(リレーを除く)
▶参加費…1人300円
▶申込み…7月13日(金)~15日

種別	項目		個人メドレー	リレー	メドレーリレー
	自由形・バタフライ・平泳ぎ・背泳ぎ	50m			
小学校	A 男・女	50m	200m	200m	200m
中学校	男・女	100m			
高校一般	男	50m			
一般	女	50m	200m	200m	200m
高校	男	100m			
30歳以上	女	50m	200m	200m	200m
40歳以上	男				
50歳以上	男				

*リレー・メドレーリレーは各1チームとする
小学校A=1年生~4年生、B=5年生~6年生

市民なぎなた講習会

▶日時…7月24日(火)~28日(土)午前10時~正午(計5日間)
▶会場…運動公園武道館剣道場
▶対象…市内在住の小中学生~高校生
▶費用…小中学生500円・高校生1,000円(保険料含む)

休日医療体制

健康保険証を忘れずに!
●緊急休日在宅当直 ☎午前9時~午後5時 テレホンサービス☎66-0010番
●休日総合診療所 ☎午前9時~正午 衛生会館内☎68-3553番
●休日・土曜日夜間急患診療所 ☎午後8時~11時 衛生会館内☎68-3756番

お祭り

(10月24日~11月22日生まれ)

宮もり座

7月はさそり座が南の空にきています。1等星アンタレスは赤い色の星です。狩人オリオンをさし殺したさそりの姿をさがしてみましよう。東の空にはたなばたの星も見えます。

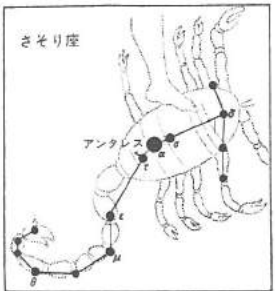

市民会館プラネタリウム

▶日時…土・日曜日・祝日、午前10時・午後1時30分・3時30分
▶入場料…大人=50円、小人=30円
▶詳細…市民会館プラネタリウム☎68-1237番

稚魚の放流のお願い —事前に相談を—

江戸川等へ、稚魚を放流する場合は、必ず松戸市漁業協同組合に相談して下さい。
▶詳細…松戸市漁業協同組合・川井☎62-4431番

し尿処理手数料の納入

昭和59年度し尿処理手数料納入通知書(人頭制)を、6月18日に発送しました。一期分をまだ納付されていない人は、早急に市役所・支所・最寄りの金融機関でお納め下さい。

二期以降についても、必ず納期内にお願いたします。
▶詳細…清掃第2課☎内線411番

ほろいせい

紙敷庭球場を ご利用下さい

▶場所…紙敷209-1(県水松戸給水場うら)
▶コート…全天候型3面
▶申込み…社会体育課の窓口で直接受けつけます。☎内線564番

市立病院 子どもの夏季検査 は予約制に

幼児(3歳以上)・小・中学生の斜視・弱視・視力・屈折異常などの検査が下記期間は予約制になります。
▶期間…7月20日(金)~8月31日(金)まで
▶予約受付…7月5日(木)から眼科外来で電話受け付けのみを行います。
ただし満員になり次第締め切ります。
▶受付時間…午後2時~4時まで(土、日曜日は除く)
▶詳細…市立病院眼科外来☎63-2171内線226番

愛の献血

期日	受付時間	会場	主催
7月5日(木)	午前10時~11時30分	健康増進センター	健康づくりグループ友会
7月16日(火)	午後1時~3時30分	市民会館	松戸にこここ商店会
7月12日(水)	午前10時~11時30分	明市民センター	健康づくりグループ友会

*7月5日・12日はあわせて結核住民検診(胸部レントゲン撮影)も行います(受診は、ボタンや金具のない下着で)。
▶対象…献血=16歳以上~65歳未満の人、レントゲン=15歳以上の人
▶内容…献血=採血後、献血手帳(血液型判明)を交付。2週間後、生化学的検査成績書(肝機能・コレステロール等7項目)を個人通知します。
レントゲン=異常があった場合、個人通知します。
▶費用…無料
▶申込み…当日会場で
▶詳細…健康管理課☎内線412番

7月は愛の
血液助け合い
運動月間です

市のようす(7月1日現在)

■人口 421,871人 (+185) 〔は前月比〕
 男 213,136人 (+19)
 女 208,735人 (+166)
 ■世帯 138,274 (+16)

編集・発行=松戸市役所広報部
 〒271 松戸市根本387番地の5 ☎(56)1111番

君とぼくのふれあい通り
 点描



データ：レンズ100ミリ 絞りF11 1/125秒 撮影：昭和59年7月

岩田 やすし

松戸2-1283

松戸駅西口、千葉銀行横通りを伊勢丹方面へ向かう二丁目中通りは、松戸市のモデル地区の一つである「ふれあい通り」だ。

ショッピングモールとして賑わいをみせ、中程にあるポケットパーク(小公園)では、日曜祭日ともなると、園芸店や、各種催し物があり市民の人気を集めている。

一年中歩行者天国のため、子ども連れから、お年寄りまでが、安心して買い物や散歩ができる。市民のやすらぎの場でもある。

夏の夜は、涼を求めてのそぞろ歩きには最高のムードであり、ポケットパークの片隅からは老人たちの愛のささやきも聞こえてきそう。



みんなの公園
 絵のコンクール
 作品募集



- ▶題材…みんなが一番遊んでみたいと思う公園を、絵にしたもの。
- ▶規格…画用紙(なで36cm・よこ51cm)
- ▶対象…市内に住んでいる小学生
- ▶締め切り…9月21日(金)
- ▶申込み…〒271松戸市根本387-5 松戸市役所公園緑地課☎内線486番へ

文化ホール夏休み講座
 身近な自然を観察しよう

日	時間	内容	講師
7月14日(日)	10:00-11:00	松の里(松の里生と自(ふれあい))	松戸市立自然史博物館
7月15日(月)	10:00-11:00	山の里(山の里生と自(ふれあい))	松戸市立自然史博物館
7月16日(火)	10:00-11:00	松と山の管理地(大森や黒川(ふれあい))	松戸市立自然史博物館

- ▶対象…小学校高学年(無料)
- ▶申込み…電話で文化ホール☎57-7810番へ

文化ホール
 夏休み親子映画会

日	時間	内容
7月14日(日)	10:00-11:00	松戸の歴史と文化財(宇田への旅立ち) 北極の大冒険 マンガでみるむこうごころ。
7月15日(月)	10:00-11:00	娘ハスオムラサキ 地球は生きている 東成映画 マンガ三木アサコ。

- ▶申込み…当日会場で受け付け(先着80人) ▶費用…無料
- ▶詳細…文化ホール☎57-7810番

▼詳細…市立図書館☎57-5115番

期日	会場	時間	内容
7月14日(日)	市立図書館	10:00-11:00	松戸の歴史と文化財(宇田への旅立ち) 北極の大冒険 マンガでみるむこうごころ。
7月15日(月)	市立図書館	10:00-11:00	娘ハスオムラサキ 地球は生きている 東成映画 マンガ三木アサコ。

映画と形劇はなはなまきま

◆レングの会スケッチと淡彩展(二十一日まで)
 ◆市内小中学校作品展(二十一日~二十九日)
 (文化ホール☎57-7810番)

文化ホールギャラリー

7月

8月4日 第十六回松戸花火大会

夜空を飾る五千発

八月四日、江戸川の土手で、打ち上げ花火や仕掛け花火など、五千発が打ち上げられます。夏の夜空に、色鮮やかに咲き誇る花火、是非ご家族や近所の人と見物してみてください。

- ▼日時：八月四日(土)午後七時三十分～九時、雨天や強風などで中止の場合は、五日(日)に順延
- ▼見物場所：江戸川河川敷(野口地先)
- ▼交通機関：国鉄松戸駅下車、西口から徒歩十分
- ▼花火内容：打ち上げ花火、仕掛け花火など五千発(交通規制)
- ▼当日交通規制を実施します(午後六時二十分～十時)
- ▼交通規制区域は別図参照
- ▼交通規制標識・交通係員の指示に必ず従ってください
- ▼駐車場がありません。車、自転車での来場はご遠慮ください
- ▼詳細：実行委員会(商工会議所) ☎01-311-17番



しばしの間、暑さも忘れる迫力で

江戸川はみんなの川
きれいにしましょう!!
ゴミ・空き缶は必ず持ち帰って下さい

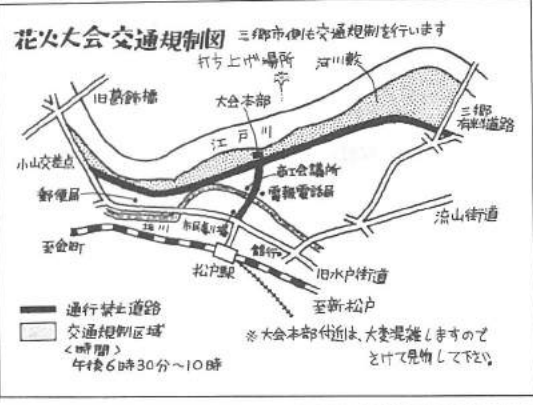

花火による 火災を防ごう!!

子どもたちの楽しいおもちゃの花火は、原料が火薬でできています。遊び方をひとつ間違えると、火災、ヤケドなどの事故につながります。

- 風が強い時は、やめましょう
- 水を用意して置きましょう
- 火をつけた花火に、一度に火をつけないようにしましょう
- ローソクや線香などで、正しい場所で点火して下さい
- 花火をポケットに入れてはいけません
- 大人と一緒にしましょう
- ▼詳細：消防局予防課 ☎63-1111

夏に交通安全のついで

夏の交通事故防止運動

- 七月二十一日(土)～八月二十日(月)の間、夏の事故防止運動を実施しています
- 「思いやり みんなで広げる交通安全のついで」
- 「シートベルトをしめてゆつくり走ろう」
- 「ちびのちびの」
- 「スローガンに、次のことを守りましょう」
- 1. 子どもと高齢者の交通事故防止
- 2. シートベルトの着用
- 3. 無謀運転の防止
- 4. 暴走族の追放

有形文化財に指定 豊臣秀吉の制札

郷土の歴史を物語る貴重な文化遺産として、本市では国・県・市指定で三十一件の有形文化財が指定され、保存と伝承に努めています。

市教育委員会では、新たに「豊臣秀吉の制札」を有形文化財に追加指定しました。

天正十八年(一五九〇年)豊臣秀吉は、小田原の北条氏を攻めました。

この戦で北条氏に味方した小金頭主高城氏の居城小金原は、豊臣勢の浅野長政に攻め落とされました。

その時、豊臣方は、馬橋の



豊臣秀吉が人心の安定を図るために出した制札

プラネタリウム 放映日が変更

夏休み期間中の7月24日(火)～8月31日(金)は、放映日時を変更して行います。ぜひご利用下さい。

▶放映日時…水曜日～金曜日①午後1時30分～②午後3時30分、土曜日・日曜日①午前10時～②午後1時30分～③午後3時30分

▶内容…①夏の三大角とブラックホール②たなばた物語

※9月からのプラネタリウムは、平常通り、土曜・日曜・祝日のみ一般放映を行います。

▶詳細…市民会館プラネタリウム ☎68-1237番

親子おさかな料理教室

鰻鮓

▶日時…8月1日(水)・2日(木)・28日(火)、午前10時～午後1時(毎回単独)

▶会場…市民会館料理教室

▶内容…①魚の栄養など知っていると得をする話②サバ、イワシなど大衆魚を使った楽しくおいしい料理実習

▶講師…大日本水産会おさかな普及協議会講師

▶対象…小学4年生以上と親(男女は問わずどなたでも)

▶定員…各回30組

▶費用…無料

▶協力団体…大日本水産会おさかな普及協議会、松戸市公設地方卸売市場水産物部(北部市場・南部市場)、仲卸組合

▶申込み…7月25日(当日消印有効)までに往復ハガキに住所・参加者氏名・年齢・学年・電話番号・受講希望日を記入し、消費生活課(〒271)根本387-5松戸市役所内 ☎内線504番)へ申し込んで下さい。申し込み多数の場合は抽選。(電話申し込みは不可)

昭和59年上半年(1月～6月)の火災

昭和59年上半年の市内火災は104件でした。火災1件あたりの損害額は約176万円となっています。

- 火災件数…104件
- 建物火災 66件 林野火災 0件
- 車両火災 5件 その他火災33件
- 火災損害額…182,866千円
- 建物焼損棟数…87棟
- 全焼14棟、半焼5棟、部分焼68棟
- 建物焼損面積…1,441平方m
- 火災死者・人員…87世帯、268人
- 火災による死傷者
- 死者 0人
- 負傷者14人

▶詳細…消防局予防課 ☎63-1111

指さし防火で火災0

市長の窓

八月十五日、終戦の日が近づいて、軍隊時代の苦い思い出がよみがえってきます。

私は終戦の年の昭和二十年二月、現役兵として旧軍隊に入隊しました。

生には、幹部候補生として将校又は下士官となる資格があり、私は入隊後間もなくその試験を受けるよう命ぜられました。

試験問題は「操典」と言っ、軍の教科書のようなものの中から出題されることになっていましたが、新兵の私は、訓練や古参兵の世話に追われ、操典を読む



訓練とは、訓練に出なくてよい、自分のベッドで寝ていけばいいのです。私はチャンス到来とばかり、痛みをこらえつつも、

「コラッ、寝床で操典を読むとは何事か、立てッ」。私は飛び起き、不動の姿勢をとりました。その途端、勢が私の頬を捉えました。

官用満身雄

このことですから、重い制裁を受けても仕方がなかったのですが、幸い上官の計らいで私は不問に付されました。

今、市長としての名譽と重責を担っている私は、時々この軍隊時代の苦い思い出を省みながら、後悔先に立たず、悔い後に残さないようにしようとして、自らに言い聞かせつつ仕事に取り組んでいます。

苦い思い出

八月十五日のゴミ・し尿収集は休みます

違反ゴミにはステッカー

八月十五日、終戦の日が近づいて、軍隊時代の苦い思い出がよみがえってきます。

私は終戦の年の昭和二十年二月、現役兵として旧軍隊に入隊しました。

生には、幹部候補生として将校又は下士官となる資格があり、私は入隊後間もなくその試験を受けるよう命ぜられました。

試験問題は「操典」と言っ、軍の教科書のようなものの中から出題されることになっていましたが、新兵の私は、訓練や古参兵の世話に追われ、操典を読む

訓練とは、訓練に出なくてよい、自分のベッドで寝ていけばいいのです。私は飛び起き、不動の姿勢をとりました。その途端、勢が私の頬を捉えました。

「コラッ、寝床で操典を読むとは何事か、立てッ」。私は飛び起き、不動の姿勢をとりました。その途端、勢が私の頬を捉えました。

このことですから、重い制裁を受けても仕方がなかったのですが、幸い上官の計らいで私は不問に付されました。

今、市長としての名譽と重責を担っている私は、時々この軍隊時代の苦い思い出を省みながら、後悔先に立たず、悔い後に残さないようにしようとして、自らに言い聞かせつつ仕事に取り組んでいます。



スズ虫の鳴き声に耳を澄ませてみませんか

暑い夏の夜、リン・リンというさわやかな鳴き声に涼を求めてみませんか。

恒例のすず虫配布を七月二十四日(火)、市内三カ所で行います。大切に育ててください。

▼日時：七月二十四日(火)午前九時三十分～十一時(雨天決行)

▼配布場所：①松戸駅西口中

通りショッピングモール②金ヶ作公園駐車場(常盤平支所そば)③北小金駅前八坂神社跡地

▼配布数：一万六千匹(一人当たり三匹、先着順)

※虫カゴ類などの入れものを必ず持参して下さい。

▼詳細：公園緑地課①内線二九一番

計量器定期検査 商売・証明用は必ず受検を

本年度のはかりの検査を表の日程で行いますので、証明用にはかりを使用している人は必ず検査を受けて下さい。

合格したばかりには、定期検査済みシールをはります。家庭用計量器(ヘルスマーター・キッチンスケール等)も無料で検査しますので、希望の人は持参して下さい。

▼持参するもの：はかり・申請書・手数料

計量器定期検査日程表

期日	会場
8月2日、3日	栗ヶ沢小学校
6日、7日	矢切小学校
20日	小金小学校
22日	殿平賀小学校
23日	松ヶ丘小学校
24日	上本郷小学校
27日	松飛台小学校
28日、30日、31日	中郷小学校
9月6日、7日、12日、13日、14日	市役所

▶時間…午前10時～午後3時



定期検査済みシール

違反ゴミにはステッカー

八月はゴミの分別収集強化月間

昭和五十三年に始まった分別収集も、市民の皆さんにご協力いただき、生活の中に定着してきました。

市内のゴミ集積所の一部には、ゴミの出し方のルールが守られていないものも見受けられます。

市は、八月一日～三十一日をゴミの分別収集強化月間とし、この期間中、出し方を違反したゴミには取り残しステッカーを貼ります。

八月十五日(水)は旧盆にあたるため、ゴミ・し尿の収集は休ませいただきます。次

八月十五日のゴミ・し尿収集は休みます

集日に出して下さい。清潔に住みよい街づくりのため、ゴミの減量・再資源化とともに、皆さんのご協力をお願いします。

▼詳細：清掃第一課①内線五三〇番

防災行政用無線局の放送時間が変わります

防災行政用無線局の「歌の街」の放送時間(現在、午後5時)を、7月21日(土)～8月31日(金)の間、午後6時に変更します。

年間の定時放送の時間帯

期日	時間
7月21日～8月31日	午後6時
9月1日～11月30日	午後5時
12月1日～翌年1月31日	午後4時30分
2月1日～7月20日	午後5時

▶詳細…防災課①内線496番

夕/日は市内で 買いましょう

道路台帳整備事業の道路測量にご協力

市では、変わりつつある道路の現況を把握し、市民の皆様のご意見を伺い、これからの道路行政の基礎資料を作成することになりました。

この道路地図作成のため、今月から市内全域にわたり現地調査作業を行います。また併せて道路の境界測定も順次実施いたしますので、市民の皆様のご理解とご協力をお願いいたします。

なお、調査員は、市発行の身分証明書を携帯していますので、ご不審のときは確認のうえ、土木部管理課までお問い合わせ下さい。

▶詳細…土木部管理課①内線316番

浄化槽補修の悪質業者にご注意

最近、浄化槽のマンホール蓋、モーター等の交換などと言って、高額の料金を取る悪質業者が、各家庭を巡回しておりますので十分ご注意ください。

また、修繕などの相談については飛び込み業者を避け、日頃保守点検を依頼している業者に相談して下さい。

▶詳細…生活環境課①内線395番

国民年金の標語募集

▶内容…標語には「国民年金」または「年金」の言葉を入れ、自作未発表のものに限ります。

▶応募要領…ハガキに作品(一人2点以内)と住所・氏名・性別・年齢・職業を記入して下さい。

▶応募期間…8月1日～31日まで

▶送り先…ハガキで〒260-91、千葉市市場町1-1千葉県国民年金協議会①0472-23-2389番へ

※応募作品は返却できません。

乾電池等の「有害ゴミ」は 10月から収集します

全国消費実態調査にご協力を

9月～11月の3ヵ月、昭和59年全国消費実態調査を実施します。この調査は、全国の消費者世帯の家計の実態を総合的にとらえるために行うものです。各市町村の調査員が調査した資料を総務統計局が集計します。

調査員が7月中旬に市内の世帯を訪問し、世帯主の氏名、職業などを予備調査します。調査員が訪問した際はご協力をお願いします。この結果作成される世帯名簿に基づき、本格的調査が8月下旬から行われます。

▶詳細…総務部庶務課統計係①内線365番

来年はあなたもぜひ出品を

松戸市美術展の主催者(松戸市教育委員会・松戸美術会)は、地元の実力ある美術家・美術愛好家の皆さんの多数の参加を待っています。
来年度の日程は広報まつどなどで

発表しますので、今から準備してぜひ出品して下さい。
▶問い合わせ…社会教育課☎内線 464番、松戸美術会・鈴木☎43-3292番



市展賞・市長賞とは…市展賞は過去、各種の賞を受賞した実績を持つ招待者の作品のなかの最高賞で、市長賞は一般応募作品のなかの最高賞です。

妻が出品しています。数年前、広島市から越してきましたので、妻が美術展へ応募したのはまだ2回目です。私も絵をみるのが好きです。好みは、どちらかというとも象徴画です。

上本郷 田中 裕己さん

見学者にインタビュー

仕事の関係がこの美術展に入道しましたので来てみました。私も2年前、市内の洋画サークルに入りましたから関心があります。美術展への出品ですか? 出したい気持ちはありますがなかなか大変です。

和名ヶ谷 永井 由紀さん



心の栄養と休息を求める多数の鑑賞者でにぎわった会場

第19回松戸市美術展が幕閉じる

わがまちの芸術家 全員集合

日本画 市長賞「浄水場」 50号F

小根本 義城さん

モデルの浄水場は、矢切の対岸の葛飾区にあります。4~5回スケッチに通ったあと、大きく仕上げました。建築物の中に人がいて生活がある。そこにダイナミズムを感じます。市の成人学校で日本画の先生に指導を受けながら勉強してきた甲斐がありました。

洋画部 市長賞「静物」 50号F

小金原 大野 せつ子さん

最近モノクロームに近い作品を描いています。この作品も頭の中で構成したものです。もっぱら自分のために描いているので、審査していただくことは人の目で私の作品を確認してもらおうことだと思います。絵としては、カサカサかわいた感じが好きです。

彫塑部 市長賞「空II」

上矢切 豊さん

人体を私なりに解釈し、抽象化した作品です。題名は、空を見上げる作品の類と、向うめざす心などを結びつけて決めました。彫刻は学生時代からやっていたのですが、市美術展へは初めての出品です。昨年3月から手がけて、ほぼ1年近くかかってしまいました。

彫塑部 市展賞「望」

上本郷 須磨 利彦さん

洋画部 市展賞「雨の日のHOMELIFE」

高塚新田 戸田 政宏さん

各部門審査委員長に聞く

日本画審査委員長 鈴木 正介さん

洋画審査委員長 鈴木喜三郎さん

彫塑審査委員長 本多 昌彦さん

受賞者の皆さん(敬称略)

日本画部 市展賞「研舞の文」 王(Cherry)馬橋 松本 紀久さん

手数料・保険料・各種税

納め忘れてはいませんか? 早めに納入をお願いします

◆事業所税…新増築した建築主は、五月中に申告納付です

◆固定資産税…都市計画税第二期納期限…七月三十一日まで

◆国民年金保険料…七月分

安全・確実な口座振替のご利用を

全国発明くふうコンクールの作品を募集

▶募集作品…発明考案の部=①一般部門(まだ商品化されていない発明・考案)②特別部門(音・光を利用し、生活にうおいを与える発明・くふう)意匠の部=まだ商品化されていない意匠

▶対象…発明・考案・創作者

▶申込み…7月31日(必着)までに所定の申し込み用紙に記入し、〒105 東京都港区虎ノ門2-9-14 (社)発明協会奨励課☎03-502-0511内線 262-3番へ郵送

社会福祉協議会 会費納入にご協力を

松戸市社会福祉協議会は、市民が主体となり、市民の思いやりが支える地域連帯意識に基づいて運営されています。本年度も、皆さんの善意と奉仕活動に基づき、よりよい地域社会づくりのため各種事業を実施します。本年度も、皆さんの善意と奉仕活動に基づき、よりよい地域社会づくりのため各種事業を実施します。本年度も、皆さんの善意と奉仕活動に基づき、よりよい地域社会づくりのため各種事業を実施します。

▶会費…1口1,000円(1年分)

▶詳細…松戸市社会福祉協議会☎内線425番

日本大学松戸歯学部 付属歯科病院が休院

病院工事のため、8月1日(水)~9月3日(月)まで休院します。

▶詳細…日本大学松戸歯学部付属歯科病院☎68-6111番

江戸川を守る会 会員募集中

私たちの会は、江戸川の清流を守るため幅広い活動を行っています。みなさんの入会をお待ちしています。

▶会費…1口1,000円(1年分)

▶詳細…江戸川を守る会松戸支部事務局(公営課内)☎内線628番

市役所の保健婦を募集

▶募集人員…若干名

▶対象…昭和24年4月1日以降生まれの有志者

▶受付期間…7月20日(金)~27日(金)まで

▶応募方法…人事課で必要書類を交付

▶試験日…8月3日(金)

▶詳細…人事課☎内線375番

障害者に理解を心のふれあいを大切に

線路に置石はやめよう

監査結果の公表

昭和五十九年度の定期監査結果の概要を次のとおり公表します。

昭和五十九年六月十日

松戸市監査委員 橋本 和夫 森田 廣 高橋 義雄

●監査対象機関…厚生部、教育委員会(管理課)、学校教育部、社会教育部並びに六実第二、八ヶ崎第一、根本内、栗ヶ沢、北部、中部、矢切、古ヶ崎南、新松戸南、横須賀、梨香台、河原原、松台の各小学校及び六実、栗ヶ沢、和名ヶ谷、新松戸南、第六の各中学校、市立松戸高等学校

●監査対象事項…配当計算の執行状況、委託料の事務処理状況、財産・備品の維持管理状況(共通事項)、国民年金印の受払状況、国民年金(企業)、保育料の収納状況、保育所の維持管理状況(保育所課)、療養費及び高額療養費等の支給状況(国民健康保険課)の取付状況(国民健康保険課)、こともの遊び場等の設置及び管理状況(こども課)、学校に対する予算配分及び執行状況(学校用物品費の共同購入状況(管理課事務課)、学校施設及び用地の維持管理状況(学校施設課)、使用料・保育料の取付状況(教職員及び児童、生徒の状況、就学奨励の取付状況(校外指導施設)の運営状況(学務課)、児童生徒の保健対策の状況(保健体育課)、社会教育関係団体に対する社会教育関係団体に対する教育指導状況(社会教育課)、体育施設の管理運営状況(社会体育課)、社会教育施設の管理運営状況(矢切公民館、図書館、文化ホール、青少年会館、婦人会館、市民劇場)少年の非行防止と健全育成状況(少年センター)備品(図書を含む)台帳の整備状況、実用制

●監査の結果は、おおむね適切と認められた。なお、次の諸点につき配慮されるよう要する。

○支出事務の処理において一部不備な点が見受けられたので、今後留意されたい。(学務課)

○(1)予算の執行状況について支出決議に支出金全月の支戻入りのものが含まれていた。

○(2)備品・消耗品の共同購入について、共同購入による効率的な予算執行を図るため、更にこの制度を活用するに配慮されたい。

○(3)備品(図書を含む)の管理及び台帳の整備状況について、備品台帳の整理において、現品・規格等の無記入のもの及び記入誤謬、重複承認印の押されてないもの等確認整理がなされていないもの、教職員用図書管理においてラベルの表示のないもの及び台帳に記載されていないもの等が見受けられた。

○(4)実用制備品の受け払い及び保管状況について、備品の受け払いにおいて、担当者確認印のないものが見受けられた。

○(5)備品の保管庫で鍵のないものが見受けられた。

○(6)及び保管状況について、受払状況のなされていないもの及び保管庫の扉が破損していたもの等が見受けられた。

○(7)切手・ハガキの受払状況について、担当者確認印のないものが見受けられた。小中学校

旅行のトラブルに注意 楽しい思い出にするために



出発を待つ海外旅行者(成田空港)

夏休み、待ち遠しかった旅行に出かける人も多いと思います。旅費や切符の手配は、旅行会社に依頼するのが一般的です。しかし、いろいろの手続きに気がつかないで済む反面、トラブルも起きやすいので注意が必要です。

◎旅行会社は、運輸大臣が都道府県知事の認可がなければ営業できません。広告にはその登録番号が入っています。また、営業所には登録証が掲示されていますので、まずこれらを確かめましょう。旅行予約は電話でできますが、その後三日以内に申込書を出さないと、契約は成立しません。契約書には、旅行の内容、会社の責任範囲、解

約の際の取り消し手数料などが記載されているかを確認します。◎旅行会社は、安全で確実な旅行を約束する義務があります。ところが、予定した宿が満員であったり、見学コースの博物館が休館だったりすることがあります。悪天候による交通機関の遅れや欠航など、不可抗力の場合もあります。業者の企画や手配の不備は

もとり、天変地異による旅程変更を余儀なくされた場合でも、当初の内容と同等のサービスを行うよう会社が最善の努力が必要とされています。◎事故に対する会社の責任範囲は一般的に限定されていて、責任の所在さえ明確でない場合も多く、そのため旅行傷害保険があります。基本契約は偶発的な事故が対象ですが、特約として病気や携行品の盗難に対してもかかります。また、旅行中の人身事故に對して、海外旅行の場合最高一千五百万円、国内では一千万円、手荷物の紛失は十五万円までの補償がつけられています。なおこれらの保険がすべてを補うものではありません。保険会社の免責の限度を知っておくことが必要です。◎現金・キャッシュカードの盗難、紛失には保険がききませんので、旅行中の保管には十分気をつけましょう。▼詳細：消費生活課内線三五七番

不用品交換情報

申し込みはハガキで

◎今回掲載分の紹介

佐久間 誠さん
車の旅行が多いのですが、子どもが小さいので、まだ多く出られません。泊まる所は、国保の保養施設の予約旅行などを予約しています。

- ▼申込方法：締め切りは七月二十五日(当日消印有効)①希望品名②住所③氏名④電話番号⑤ハガキ一枚に品名一点のみ
- ▼相手の紹介：月末に抽選を行い、当選者に電話連絡します。紹介後は自主交渉となります。
- ▼申込先：〒271-8000 根本三三八七-15 松戸市役所消費生活課不用品交換情報担当

- 二千五百円◆シングルベッド一万円・一万二千円◆本箱無料◆木製机無料
- (電気製品類)◆白黒テレビ三千円◆白熱灯照明器具千円◆ウインド型ルームクーラー一万円◆子供用品類◆ベビーカー一ラック五千円・千五百円◆ベビーベッド五千円◆千五百円◆食童用幼児用椅子二点各千円
- (スポーツ・楽器・その他)◆英文タイプライター一万円◆パソコンゲーム三万円◆ゴルフクラブセット左きき用(バック付)一万五千円◆写真現像引伸機一式無料◆柔道着(七〜十歳用新品)二千五百円◆硬式テニスラケット一万二千円◆剣道具(小学生用)二千円◆ボウリングバッグとボール三千円◆審判用教材五千円

譲ります

【家具類】◆ファンシーケース

譲りたい品物は詳細を電話で申し込んで下さい。無料から一万円までの価格を希望。(衣料品、食料品、自転車、自動車は扱いません。八月二十日号に掲載します。)

▼申込先：消費生活課内線三五七番

◎次回掲載分の申し込み

の申し込み

私たちは隣同士、名字も同じです。散歩に連れだったり、途中で出会ったりして立ち話を楽しんでいます。交通の便が悪いのが難点ですが、緑が家の前まで迫り、素敵なお所です。

私たちが

春にセリ摘み、夏には螢の演じるアイシャワー。自然がそのまま残されているのどかなんです。道行く人と軽く挨拶を交わし、ついつい長話になってしまいます。

本物そっくりの「川」が校庭に誕生



ホントの川みたい！と楽しく観察しています

穂台小学校

穂台小学校(谷谷利雄校長・児童数千三百二十九人)は昭和四十年四月に北部小学校から分離独立というかたちで開校しました。開校当初、先生十一人、児童三百四十六人でスタートした穂台小学校が、今年で第二十二回の創立記念日(六月十五日)を迎え、さまざまな記念事業を行いました。父母と児童がバザーや古紙回収によって資金を作り実現した記念事業に「河川流水実験園」があります。これは校庭の一角に川の模倣を作り、実際に川の流水を見ながら理科の勉強に役立てようという計画されました。完成を待ちわびた児童たちは、山あり、谷ありで次第に川幅が広がってゆく本物そっくりの実験園を楽しそうに観察しています。

交う飛び

(写真右) 湯浅 恵子さん
紙敷 智依子さん
(写真左) 湯浅 恵子さん
紙敷 智依子さん



自然の呼吸を感じる道です





自由を空を飛びたい。翼があれば、見知らぬ異郷の地に行きたい。翼がなくてもいい。菊地 精一さん(五十三歳)は、今、模型飛行機に託している。

書斎は、格納庫を兼ねた仕事場で、床には部品が転がっている。これまで作り



模型飛行機に夢を乗せて

菊地 精一 さん (胡録台)

上昇気流にのれ

上りた愛機は、エンジン付、クワイター・ゴム動力を併せて七百を超える。壁といわず、天井といわず所狭しと、大小の模型飛行機が陸を待っている。

朝目覚めると、風にあいさつするのが日課となつて十五年がたつ。風のきげん次第で飛行の生死が分かれ

るからだ。三月、半年と丹精込めた飛行機が、処女飛行でうまく飛んでくれるが、未だ胸おどる。

昭和四十六年に近所の子どもたちに、模型飛行機作りを教えたのがきっかけ。今も、市の青少年教室で指導を続けている。

風と遊ぶスガーツとしての楽しみを伝えていきたいのと、小さい時から一つの物を完成させる努力が、必要とも思ふからだ。

大作に取り組んでいる。本物の四分の一(機体は二年がかりで仕上げようというのだが、まだ半分も完成していないが、必ず風と友人にしてやると誓う。

大空にこそロマンがあると信じて。

苦節10年 いま!! ロサンゼルス五輪めざして

ロサンゼルスオリンピックに、松戸新田在住の植田恭史(28歳)さんが三段跳びの日本代表として出場します。

松戸市民がオリンピックに出場するのは初めて。市陸上競技協会と友人有志により、6月30日、ニューオータニで激励会が行われました。(植田さんは広報まつど昭和58年12月20日号の松戸の人に登場しています)



松戸新田 植田 恭史 さん

苦節10年、五輪出場の夢を果たしました。

ロス五輪に向けての、体のコンディション作りは順調にしています。僕は、夏場に強いので、6位以内の入賞をひそかに祈っています。

皆さんの期待にそえるよう、ガンバりますので応援して下さい。



激励を受ける植田選手



市立五中が初優勝

県中学男女バレーボール選手権大会男子の部

市立第五中学校/バレーボール部(男子)が、6月に千葉市で行われた県中学男女バレーボール選手権大会で優勝しました。

決勝戦で対戦した三山中学(船橋市)には2-0のストレート勝ち。

監督の加瀬先生のお話では、強さの秘密は何といってもチームワークの良さ。

チームのタイプとしては、速攻型。体つきは小つぶの方ですが、速いボールまわしからのクイック攻撃が威力を発揮します。

ちなみに、ネットの高さは2尺30寸。この高さから、エースアタッカー岩崎君が打ちおろす強れつなスパイクも、勝因の一つだそうです。



夏の暑さにも負けず練習に打ちこみます

松戸市役所広報課
☎691-1111 内線六〇〇番



キャプテン(三年) 宮地 嘉彦 君

この大会の優勝はとてもうれしかった。チームの状態が良かったので自信はありました。

試合では、エンジンのかかりが遅い方ですが、後半のねばり強さでは他チームに負けません。

今は七月末の総合体育大会に向けて練習中です。今度も優勝をねらいます。

あなたの健康 80

アルコール性肝炎

肝障害

肝がアルコールによって被害を受けると、脂肪肝、アルコール性肝炎、ひいては肝硬変にまで進むことがあります。これらアルコールによる肝障害のうちで、最も頻度が高いのは、脂肪肝です。

脂肪肝がなぜできるかについては、アルコールそのものが肝に害を与えるという考えと、もう一つはお酒をよく飲む人はあまり食べない、つまり栄養不良が原因だという考え方があり、動物実験で、蛋白質の少ない食餌で飼うと脂肪肝がみられます。その上アルコールを与えると脂肪肝の程度が一層ひどくなるのが知られています。

肝 炎 II

薬物性肝炎

薬剤による肝炎ですが、ふつうの場合薬剤そのものに問題があるというよりも薬に対する感受性、あるいはアレルギー體質が基礎となつて発症します。

症状はかゆみ、発疹、発熱、関節痛などがみられます。このような場合には薬の服用をやめ、主治医に相談して下さい。

(松戸市医師会)

予約は28日まで!

サマージャンボ宝くじ

親子映画上映会
セロ弾きのゴーシュ

絵と音楽が一つになり、暖かく優しいアニメーション映画です。
▶日時…7月25日(水)午前10時～午後8時までに5回上映
▶会場…市民会館
▶内容…「セロ弾きのゴーシュ」宮沢賢治原作
▶入場料…前売り券500円(当日券700円)・大人と子ども同一料金
▶詳細…親と子の良い映画を見る会・太田☎84-4759番

夏休み

こども映画大会

▶日時…7月28日(土)午後4時～6時
▶会場…小金北市民センター
▶内容…①サッカー・マジック・チーム②スペースシャトル「宇宙への旅立ち」③みなしごハッチ
▶費用…無料
▶詳細…青少年相談員小金北支部・柴田☎66-1111内線507番(市役所内)

母子・寡婦家庭対象
和裁講習会

▶日時…8月5日～9月30日の毎週日曜日(9月23日除く)午前9時～午後4時(9月2日以後は午後4時30分まで)
▶会場…総合福祉会館内母子福祉センター
▶内容…女物ゆかた、またはワール着物
▶費用…材料費実費
▶用意するもの…裁縫道具一式、筆記具
▶申込み…7月31日までに電話で福祉事務所☎内線526番へ申し込んで下さい。

卓球教室

▶日時…7月22日・29日(各日曜日)午前9時～正午
▶会場…松ヶ丘小学校体育館
▶対象…市内在住者
▶持ち物…体育館用運動靴、ラケット(持っている人)、運動しやすい服装
▶費用…無料
▶申込み…当日会場
▶詳細…明地区体育指導委員・渡辺☎62-4731番

バレーボール教室
(9人制ルール)

▶日時…7月22日・29日(各日曜日)、午後1時30分～4時30分
▶会場…松ヶ丘小学校体育館
▶対象…市内在住の一般女性
▶持ち物…運動しやすい服装と体育館用運動靴、ひざ当て(持っている人)
▶費用…無料
▶申込み…当日会場
▶詳細…明地区体育指導委員・渡辺☎62-4731番

チャリティー映画会

松戸手をつなぐ親の会では、知恵遅れの子どもたちの施設「わかば園」建設運営資金調達のため、チャリティー映画会を催します。
▶日時…8月12日(日)午前9時50分～午後7時まで5回上映
▶会場…市民会館ホール
▶内容…「はだかの天使」
▶料金…前売り券=大人900円、子ども500円
▶申込み…わかば園☎43-1261番

音楽の広場

▶日時…7月31日(火)午後1時30分～3時30分
▶会場…市民会館音楽室
▶内容…合唱
▶申込み…当日会場
▶費用…無料
▶詳細…社会教育課☎内線464番

納涼明寄席

▶日時…8月5日(日)午前10時～4時
▶会場…明市民センター
▶内容…落語・講談・奇術・舞踊の寄席芸能会と柴田南遊襲名の披露
▶入場料…無料
▶詳細…寄席芸能研究会・柳井☎65-0422番

チャリティーバザー
盆踊り大会

▶日時…盆踊り=7月28日(土)～29日(日)午後7時～9時30分、チャリティーバザー=7月28日(土)午後4時～6時
▶会場…上本郷子ども遊び場(上本郷1435)
▶詳細…染谷☎62-8600番



あなたも参加を
県民カレッジ

▶日時…9月8・22・29日、10月6・13・20・27、11月10・17・24日、いずれも土曜日、午後1時～4時(計10回)
▶会場…聖徳学園短期大学
▶費用…無料
▶内容…教育と芸術(新たな教育の流れのために)
▶対象…青少年を持つ母親、約120人(応募多数の場合は抽選)
▶申込み…往復ハガキまたは電話で〒280 千葉市中央4-13-28 県教育庁社会教育課☎0472-23-4073番へ

母親読書会

▶日時…第1回=8月2日・第2回=8月23日、いずれも木曜日午前10時～正午まで
▶会場…戸定館
▶内容…古今集の世界
▶講師…神作光一氏(東洋大学教授)
▶会費…無料
▶申込み…市立図書館☎65-5115番

あなたの健康は

病弱者(児)・障害者(児)・不健康感に悩む人のために
▶日時…7月28日(土)午後2時～5時
▶会場…勤労会館ホール
▶講師…西本多美江氏(群馬健康会館館長)
▶費用…500円
▶詳細…松戸市障害者問題研究会・金田☎45-9380番

おしらせ

- 市役所(66)1111●常盤平支所(87)2131
- 小金支所(41)5101●小金原支所(44)4151
- 六実支所(85)0113●馬橋支所(45)2131
- 新松戸支所(43)5111●矢切支所(62)3181
- 東部支所(92)3061



第1中学校吹奏楽研究部
コンサート

▶日時…7月28日(土)午後3時30分開場、4時間演奏
▶会場…市民会館
▶曲目…ティズニームドレー、テレビ・アニメ・ドレーほか
▶詳細…第1中学校・桜井☎63-4171～3番

南極の生物のはなし

▶日時…7月20日(金)午後6時
▶会場…商工会議所
▶内容…映画と話
▶講師…農学博士・奈須敬二氏
▶詳細…商工会議所☎64-3111番



県民大会予選兼
バドミントン大会

▶日時…8月5日(日)午前9時～午後5時
▶会場…運動公園体育館
▶対象…市内在住者
▶種目…男子1部ダブルス・2部ダブルス、壮年の部ダブルス(35歳以上)、女子1部ダブルス・2部ダブルス
▶参加費…1人1,000円、協会に登録していない人は1,500円
▶申込み…7月28日(土)までにハガキで〒270 松戸市中和会304-8 松戸市バドミントン協会 長谷川俊夫☎41-7925番へ

7月は、愛の血液
助け合い運動月間
夏休みに入ると血液が、不足します。皆様あなたがいご協力をお願いします。

16ミリ映写機
操作技術講習会

▶日時…8月23日(木)・24日(金)のいずれか、午前9時30分～午後6時
▶会場…青少年会館(費用無料)
▶定員…各20人(応募多数の場合は抽選)
▶資格…16歳以上の市民
▶申込み…8月10日(金)までに往復ハガキで希望日・住所・氏名・年齢・電話番号を記入し、〒271 松戸市根本387-5、松戸市役所社会教育課☎内線 464番へ

青少年キャンプ大会

▶期日…8月18日(土)～20日(月)
▶会場…栃木県日光ニューキリブリ牧場キャンプ場
▶対象・定員…中学生80人
▶費用…6,500円
▶主催…青少年相談員連絡協議会
▶申込み…参加費を添えてこども課☎内線 354番へ直接申し込み下さい。

サマーキャンプ
「とびたとう この夏に」

▶日時…8月24日(金)～26日(日)(午後8時出発)
▶会場…奥日光菅沼キャンプ場
▶費用…10,000円
▶詳細…サークルゆうかり・サークル九一・高橋☎86-7878番(夜間)

松戸市民合唱団
公開練習会

▶日時…8月2日(木)午後6時30分～9時
▶会場…市民会館
▶曲目…シェッツの「Quo' nate dei」、ラッソの「エレミアの哀歌」
▶詳細…森多☎68-0256番

ツベルクリン反応検査
BCG予防接種

会場名	ツベル	BCG
産生会館	9%月	9%月
五香市民センター	9%月	9%月
松ヶ丘市民センター	9%月	9%月
小金北市民センター	9%月	9%月
常盤市民センター	9%月	9%月
馬橋市民センター	9%月	9%月
健康推進センター	9%月	9%月
常盤市民センター	9%月	9%月
産生会館	9%月	9%月
明市民センター	9%月	9%月
吉ヶ崎市民センター	9%月	9%月
篠玉市民センター	9%月	9%月
小金市民センター	9%月	9%月
新松戸市民センター	9%月	9%月
常盤市民センター	9%月	9%月
馬橋市民センター	9%月	9%月
六実市民センター	9%月	9%月

▶時間…午後1時15分～2時30分
▶申込みをする人…BCG接種当日4歳未満で、まだ一度も接種を受けておらず、ツベルクリン・BCGの間診票をお持ちでない人
▶申込みをしなくてもよい人…昭和58年10月1日～59年4月30日生まれの人で、6月下旬までに住民登録をしてある人は、申し込

みをしなくても、7月下旬にこちらから通知します。以前の問診票をお持ちの方は、日程表を見て、お近くの会場へどうぞ。昭和59年5月1日～10月31日までに生まれた人は、次回(1月)に通知します。
昭和59年9月～56年1月末日までに生まれた人は、今回が最後です。必ず申し込みを。

申し込み要領

① 氏名	② 住所	③ ツベルクリン反応検査結果
④ 電話番号	⑤ 年齢	⑥ 性別
⑦ 職業	⑧ 収入	⑨ 備考

▶詳細…保健衛生課☎内線 525番

愛の献血

期日	時間	会場	主催
7/22(日)	午後7時	新子成上町曙町市民センター	上本郷駅前献血会
7/29(日)	午後1時30分～3時	西友ストア常盤平店	千葉県船橋市一丁目市民センター
		タイエー新松戸店	松戸東ライオンズクラブ

▶詳細…健康管理課☎内線 412番

生きがい福祉事業団
会員募集

▶職種…清掃
▶資格…60歳以上の女性
▶勤務先…裂谷台保育所・六実保育所・常盤台保育所
▶募集人員…各保育所とも1人
▶詳細…松戸市生きがい福祉事業団☎84-3191番

休日医療体制 健康保険証を忘れずに！

- ◆緊急休日夜間当直医・午前9時～午後5時
- ◆休日歯科診療所・午前9時～正午
- ◆休日・土曜日夜間急病診療所・午後8時～11時

☎サービス☎66-0010番
☎衛生会館☎68-3563番
☎衛生会館☎68-3756番

市のようす(7月1日現在)

■人口	421,871人	(+ 185)	「は前月比」
■男	213,135人	(+ 19)	
■女	208,735人	(+ 166)	
■世帯	138,274	(+ 16)	

編集・発行＝松戸市役所広報部広報課
〒271 松戸市根本387番地の5 ☎(66)1111番



働く人

透明な味覚を作る

「透明な味覚を作る」をひびきり出して、「ノキリ」で切断された氷を「カキワリ」にする。その様子はまさに「涼」の一言。

大半は細かく切った氷を「カキワリ」として出荷されます。

暑い盛りの中、多い時は一日三回、氷を解けないように丁寧に凍らせておける必要があります。

「ノキリ」を手にする栗山さんの顔からは、真夏の汗がしたたり落ちます。

栗山富和さん(71) 和名ヶ谷 栗山富和さん(71) 一歳頃は氷屋稼業。暑い季節を苦み受けるのが好き。

「ノキリ」は活字の「ノキリ」。

「ノキリ」は十度の製氷器には、一度抜かれて固めた氷塊がずらり。百四十センチの長さで

夏の主役—カキワリ氷

親子教室 夏休みせせらぎ教室

親子の星を見る会

- ▶日時…8月11日(土)、25日(土)、午後7時～8時30分
- ※今回は、火星・木星・土星を中心に観測します。
- ▶会場…市民会館アラネタリウム室
- ▶対象…小学校4年生以上(小学生は保護者が同伴のこと)
- ▶定員…60人(先着順)
- ▶申込み…8月7日(火)午前10時から電話で市民会館☎68-1237番へ

障害者に理解を心のふれあいを大切に

- ▼期日…八月十日(金)、小雨決行(荒天中止)
- ▼集合時間・場所…午前九時までに市役所正面玄関前集合
- ▼内容…大型冷房バス二台で江戸川区の親水公園を見学後、江戸川で稚魚の放流
- ▼対象…市内小学生以上の児童・生徒とその父母八十人(先着順)
- ▼持ち物…水着、ビーチサンダル、昼食、水筒、レジャーシート
- ▼参加費…一人五百円(公書課内の江戸川を守る会へ直接持参)
- ※当日都合で参加できない場合、参加費はお返しできません。(ご了承ください)
- ▼申込み…八月六日(月)午前八時三十分から七日(火)午後五時までに電話で江戸川を守る会松戸支部事務局(公書課内)☎六二八番へ

期日	会場	時間	備考
八月八日	図書館本館	午後三時～四時	
八月十日	市民会館アラネタリウム室	午後三時～四時	

映画と形劇おぼろけキッズ

（入場無料・三十九歳くらいが対象）

◆サークルゆうかり平和展…五日まで

◆松戸市書道教育連盟展…七日～十二日

（文化ホール☎67-7810番）

文化ホールギャラリー 8月

有意義な夏休みを 過ごしましょう



あまり遊びに夢中にならないでね

夏休みに入つて二週間あまり過ぎました。このへんでもう一度子どもたちの毎日の生活を見直してみたいものです。

長い夏休みでも最も大切なことは、規則正しい生活です。朝寝坊や夜ふかしなどの不規則な生活は体調をくずし、体がだるくなったり、情緒的にも不安定になり、ものごとにも熱中できなくなってしまうかもしれません。せっかくの夏休みがだらけた中味の悪いものになってしまうと、子どもにできる家の仕事を分担させ責任をもたせたり、家族みんなで、朝のラジオ体操をするなど、さまざまな工夫で楽しい生活を体験させたいものです。

自主学習を

させましょう
長い休みですから、子ども心の成長を促すことをじっくりやらせましょう。



時間をかけて心ゆくまで絵を描いたり、長編小説を読むことができます。動植物の観察などを通して、自然に心ゆくまでひたたり、住んでいる街や旅行先の町などの歴史を調べるなど、その子の特性を生かした学習をさせてあげたいものです。

休み中、外出することも多くなり、交通事故や水の事故、不良交友、非行などが心配されます。安全に對して、十二分な注意をもたせるなど、心身ともに健全な生活をさせることが大切です。

▼詳細：教育委員会・指導課
☎内線三九九番

遺児手当は八月期支給分 受け取りは八月十日から

遺児手当(父または母の一方と死別した義務教育終了前の児童を扶養している人に支給)の八月期分(四月一七月)を支給します。八月十日以降に銀行で確認して下さい。

遺児手当(父または母の一方と死別した義務教育終了前の児童を扶養している人に支給)の八月期分(四月一七月)を支給します。八月十日以降に銀行で確認して下さい。

昭和五十九年八月期分の支払いは、八月十一日のため、曜日郵便局が休みのため、八月十三日からの支払いとなります。

児童扶養手当

▼詳細：後援課 ☎内線三五八番

松戸駅東口周辺工事に伴い 交通規制が変更になります

松戸駅東口歩行者専用通路橋工事が、八月中旬から着工の予定で、現在行われている交通規制を一部変更します。そのため、現在行われている交通規制の一部変更します。車両の混雑が予想されますので、車の乗り入れはご遠慮下さい。

▼詳細：都市整備課 ☎内線四八一番

八月は夏の青少年を健全に育てる運動月間です 「育てよう 心とからだ 思いやり」

▼詳細：都市整備課 ☎内線四八一番



インタビュー

夏休みの宿題がいつぱいでちやっつてまいっちゃった。自主学習は、昆虫採集をやろうと思いきや、お盆には、お父さんの田舎の新潟に行くんだ。カブト虫やクワガタ虫がいつぱい捕れるんで、今からの楽しみにしています。

夏休み期間中、午後四時頃から校外指導として町内を当番制で巡回しています。日が暮れるまで、ザリガニ捕りに夢中になっています。子どもたちがいますので、注意をしながら回っています。

みんなが帰宅時間を守るようにしてほしいと思います。

農業委員会

二十八委員を選出

松戸市農業委員会委員の任期満了に伴い、今回第十二期の農業委員会委員として、二十八人が選出されました。任期は七月二十日から六十二年七月までの三年間、農業経営の良きアドバイザーとして活躍が期待されます。

▼選挙による委員(内は町名)：
名：浅沼博(紙敷)・石井町 蔵(秋山・渡辺茶二)古ヶ崎(松浦和雄小山)・高安(勇下矢切)・鈴木千之助(上本郷)・秋谷保(大橋)・金子市太郎(紙敷)・川上孝太郎(和名ヶ谷)・染谷幸雄(日暮)・齊藤和實(横須賀)

▼選任による委員(内は推薦団体)：
月見正一(安藤) 高橋通夫(小金)・酒井武夫(五音六栄)・高橋一男(二ツ木)・渋谷晋男(小金原)・小林昇(七右衛門新田)・思田浜治(旭町)・森谷高雄(牛崎南町)・眞崎隆(金ヶ作)・思田俊中(敬称略)

▼詳細：農業委員会 ☎内線三六〇番

日常生活の道しるべに市民相談を！

相談項目	相談時間	会場	相談員	相談内容
一般相談	平日 午前8時30分～午後5時	市民相談室(市役所本館1階)	職員	身の上、相談関係、離婚など簡単な法解釈を要する相談。
市政相談	土曜日 午前8時30分～午後0時30分		専門相談員	市に對する要望、苦情、ご意見など市政に関するすべての相談。
交通事故相談	毎日 午前8時～午後5時	相談コーナー(市役所本館1階)	行政相談委員	交通事故にともなう加害者、被害者のトラブルや示談・損害賠償・慰謝料・責任保険などの相談。
住宅相談	毎週水曜日 午前10時～午後4時		宅建物取引主任者	不動産売買、借家、業者との紛争などの相談。
税務相談	毎週火・木曜日 午後1時～5時	相談コーナー(市役所本館1階)	税理士	所得税、相続税、贈与税などの申告や納税に関する相談。
登記相談	毎週第3金曜日 午後1時～4時30分		土地家屋調査士 司法書士	各種登記の手続き方法や必要書類の準備、登記の法的効果などについての相談。
発明相談	毎週第2水曜日 午後1時～4時		弁理士	特許の出願手続きや発明の守り方など発明に関する相談。

犬猫は正しく飼いましょう 気をつけようフンの後始末



最近、犬や猫などのペットに関する苦情が多く寄せられています。飼い方についての基本的な注意を守り、隣近所に迷惑のかけらないよう飼いましょう。



散歩のときはいつもビニール袋など後始末できる物を用意しましょう

原爆死没者の慰霊と 平和祈念を

平和祈念を

広島・長崎両市に原爆が

広島・長崎原爆写真展

昭和二十年八月六日、午前八時十五分、広島、八月九日午前十一時二分、長崎。広島と長崎に世界で初めて原子爆弾が投下され、数多くの犠牲者を出してから満三十九年を迎えます。広島市と長崎市では、原爆死没者の慰霊と平和祈念の式典が催されます。

やめよう 犬の放し飼い

犬を放し飼いにすると、近所の庭やゴミ集積所を荒らしたり、人をかんだり、飼い主が知らないところで皆が迷惑しています。

ペットのフンは 飼い主が始末を

犬を放し飼いにすると、近所の庭やゴミ集積所を荒らしたり、人をかんだり、飼い主が知らないところで皆が迷惑しています。



佐藤 美智子さん

家のまわりで、放し飼いの犬を見かけるんですけど、子どもが小さいので、ちょっと心配なんです。今は、狂犬病の子防注射もいき届いて、心配はないですが、噛まれたりしたら大変ですからね。飼い主と一緒に散歩のほうがいいか、犬もよこぶんじやないかしら。



大橋 金子佳子さん

いつも夕方、愛犬カブをつれて、おきこ入りの道を散歩しています。周囲の美観をそこなうし、衛生的にもよくないので、ビニール袋と小さなシャベルをいつも用意して、散歩をしています。

光化学スモッグに 注意しましょう

光化学スモッグは、空がどんよりとして日ざしが強く、視界がわるいなどの気象条件の時に発生します。光化学スモッグ注意報などが発令されると、市の施設や各駅などに看板が掲示されます。屋外での激しい運動をひかえて下さい。

八月十五日のゴミ、し尿の 収集は休みます

旧盆にあたる八月十五日（水）のゴミ・し尿の収集は休ませていただきます。なお、八月三十日は日曜日ですが、翌三十一日分

訂正とおわび

「広報まつど」七月二十日号の五面に掲載しました、松本市美術館の記事中、日本画の市展賞「瑠璃の女」の写真が左右逆になっていました。作者の松本紀久さんならびに読者の皆さんに深くおわびして訂正いたします。

馬橋 松本 紀久さん

日本画部 市展賞「瑠璃の女」五〇号P



看護婦募集

- ▶受付期間…8月6日(月)～11日(土)
- ▶対象…昭和29年4月1日以降生まれの有資格者(市内医療機関に勤務している人はご遠慮下さい)
- ▶定員…欠員補充のため若干名
- ▶勤務場所…保育所
- ▶試験日…8月17日(金)
- ▶申込み…人事課で必要書類を交付
- ▶詳細…人事課☎内線375番

福祉年金証書の 回収と交付は郵送で

福祉年金受給権者の利便を図るため今年度も、証書の回収・交付を次のように郵送で行います。8月上旬までに案内書と証書提出用の返信用封筒をお送りしますので、8月期分(郵便局で)受領後すぐ証書を返送して下さい。証書は10月下旬に簡易書留郵便でお送りします。年金証書が新しくなる人は、手続き事項がありますので、年金課窓口でお渡しします。*昭和59年8月期分の福祉年金は、8月11日が第2土曜日で郵便局が休みのため、8月13日から支払わ

寄付募集は許可制です 基金は必ず届け出を

市内で寄付募集を行う場合は、許可申請の手続きが必要で、お祭りなどで資金ねん出の基金を予定している場合、集会所等の建設資金募集・駅前での街頭基金・そのほか名称がどんなものであっても、多人数に金銭や物品等の提供を促す行為は、すべて寄付行為となります。強制・割りあての寄付行為は禁止されています。▶申請先…総務部庶務課☎内線359番



本土寺のあじさいは、一度は見えておきたいもの

【問四】明治十七年に二十世紀製と名付けられた松戸は、当時大橋に住んでいた松戸覚之助という人が育てあげたもの。二十世紀製と名付けられた松戸の正解率は七〇％。三年生の正解率が低いので、これを除くと、八四％にもなります。



首都圏の観光地としてますますにぎわう矢切の渡し

【問六】松戸市内には、国鉄・私鉄の駅が全部で十六あります。あなたが知っている市内の駅の名前を全部書いて下さい。

右ページの質問に回答してくれた小学生のみなさんの結果は次のとおりです。アンケートは、松戸市在住の小学生のみなさんに、アンケートに回答していただくようお願いしました。

【問一】松戸市の人口は七月一日現在で四十三万一千八百七十一人で、千葉市・船橋市に次いで県下第三位です。正解率は四八％。

【問二】松戸市の面積は、正解ではななっただけと六位まで書いた人が三〇％。正解者とあわせて八割近くが松戸市の人口が県下第三位を知っています。

【問三】松戸市の人口は、正解率は八四％。三年生の正解率が低いので、これを除くと、八四％にもなります。

【問四】松戸市の人口は、正解率は八四％。三年生の正解率が低いので、これを除くと、八四％にもなります。

【問五】松戸市の人口は、正解率は八四％。三年生の正解率が低いので、これを除くと、八四％にもなります。

アンケートに回答ありがとう

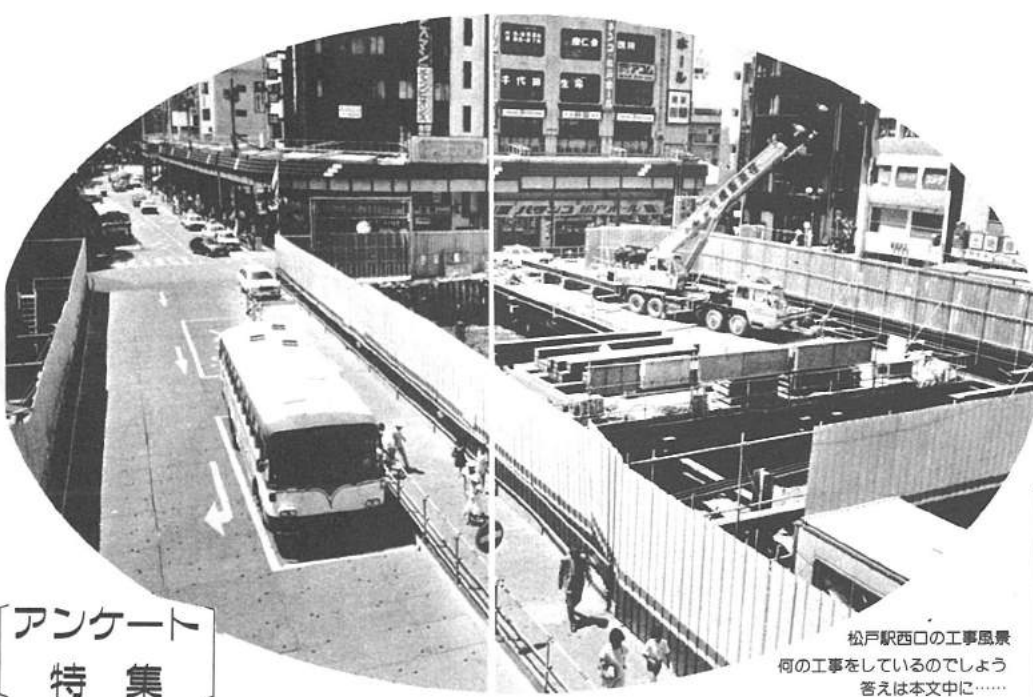

アンケート特集

アンケートに回答してくれた小学校と人数

小学校名	学年	男(人)	女(人)	計(人)
中部	3	18	21	39
根木内	4	22	21	43
相模台	4	22	20	42
橋本台	4	18	21	39
矢切	4	19	17	36
八ヶ崎	5	18	20	38
八ヶ崎	5	20	19	39
北野	5	21	17	38
合計		177	176	353



貝の小学校4年 工藤 晋也くん

父と母は松戸市に越してきたのですが、僕はここで生まれたので松戸っ子です。市内の勉強は3年生の時しました。二十世紀製が松戸市の生まれと知った時は、驚いたけど、チョロッパリうれい気持ちでした。

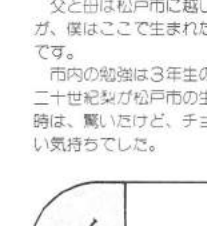

大橋小学校5年 馬場 理江さん

私の住んでいる所以外の松戸市はあまりわかっていないけれど、この辺は、田舎があるし、空気がきれいって住みやすい、と思います。私の小学校の前の公園に二十世紀製の誕生記念碑があります。私、製が大好きなので、この話を聞いて、とてもうれしかったです。

小学生の皆さんへ 松戸市のことあなたは どれだけ知っていますか？ —知ることは好きになること—

【問一】松戸市の人口は千葉県の市町村のなかで何番目に多いでしょうか。【問二】「広報まつど」という新聞を知っていますか。【問三】次にあげる松戸市のおまつりのなかで、あなたが行ったことのあるおまつりに丸印をつけて下さい。

【問四】松戸市内で生まれた有名な人、松戸市で生まれた人、松戸市で育った人、松戸市で働いている人、松戸市で住んでいる人、松戸市で生まれた人、松戸市で育った人、松戸市で働いている人、松戸市で住んでいる人。

家族で一緒に考えよう



手数料・保険料・各種税

納め忘れてはいませんか？
早めに納入をお願いします。

▼国民健康保険料 期納期限 八月三十一日
▼市・県民税 期納期限 八月三十一日

安全・確実な口座振替のご利用を

国民年金センターの利用補助券を交付

▶対象…国民年金の被保険者と受給権者
▶補助金額…宿泊利用者1人1回1枚(1500円)
▶有効期限…昭和60年2月末日

市立病院皮膚科外来 休診します

市立病院皮膚科外来は8月13日(月)・16日(木)休診します。

自衛官募集

▶募集内容…2等陸・海・空士
▶応募年齢…18歳以上(任用時)25歳未満
▶任用期間…2年(陸)、3年(海・空) 継続任用可
▶身分…特別職国家公務員
▶待遇…衣・食・住無償で支給または貸与、初任給は14万5,600円(実質給付)

**～婦人の社会参加と生涯教育～
「国際セミナー」の傍聴を**

▶期日…10月23日(火)～25日(木)(2泊3日)
▶会場と主催…国立婦人教育会館
▶テーマ…婦人の社会参加と生涯教育—再教育の内容と方法—
▶費用…参加費無料、交通費・宿泊費・食事は参加者負担(宿泊費1人1泊700円、食事代3食で2,500円～3,000円程度、交流パーティー会費3,000円)
▶定員…2泊3日の全日程に参加できる男女100人(先着順)
▶申込み…希望者は、①再教育について日頃考えていることを400字詰原稿用紙1枚以内にとり、②氏名・年齢・性別・職業・住所・電話番号・郵便番号・セミナー前・後日(21・25日)の宿泊の有無と夕食・希望を記入した用紙、③返信封筒(70円切手貼付)を同封し、〒355-0275埼玉県北本郡山町大字菅谷728番地・国立婦人教育会館情報交流課☎0493-E-6711番へ郵送

標準価格米 販売のお知らせ

7月10日から標準価格米の販売価格が次のように決まりました。

▶販売価格…精米10kg当たり、3,660円(袋代は別)
この標準価格米は、今まで販売されていた特別標準価格米にかえて販売するもので、品質や味のよいものになっています。

鍼灸・マッサージの施術奉仕を行います

▶日時…8月26日(日)午前10時～
▶会場…総合福祉会館身体障害者福祉センター
▶申込み…8月15日までに往復ハガキに住所・氏名・鍼灸・マッサージの種別を記入し、松戸市上久切299-1総合福祉会館内身体障害者福祉センター鍼灸施術奉仕係へ
▶詳細…松戸市視覚障害者協会・住居☎87-3429番へ

中小企業経営 相談室のご利用を

市では、市内中小企業者の皆さんの経営安定と事業の健全な発展に役立つため「中小企業経営相談室」を設置しました。ぜひご利用下さい。

▶日時…毎月第1・第3月曜日、午前10時～午後4時
▶会場…市民相談室相談コーナー(市役所本館1階)
※相談日が休日に当たる場合は、翌日に商工課で実施します。

松戸あひる会(洋画)

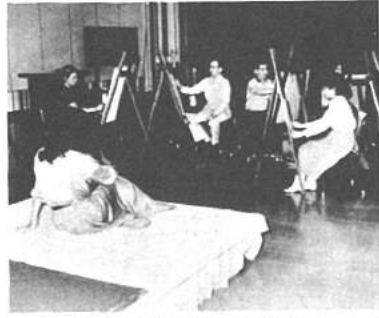

人物画の制作に余念のない会員

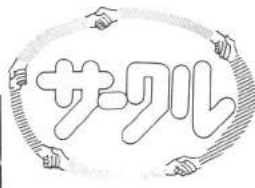

第一回成人学校の卒業生を中心に結成されました。現在三十二人(男女半々)の会員がいます。職業も教師・サラリーマン・医師・主婦・学生と様々です。練習は、毎週火曜日の夜六時から九時まで、市民会館で行っています。主に、人物画を中心に描いていますが、一人一人の個性を生かした、独自の作品を目指しています。グループ展や年一回の写生旅行などを通じて、視覚を深めています。

田村明子さん



海や山などの写生旅行に子どもと一緒に連れていきました。家族的なふんい気の中で絵を描ける、楽しいサークルです。私は、主人と一緒に参加していますが、いつか主人より上手になりたいと頑張っています。連絡先: 渡辺 60-15八七七番

ボクの絵・私の絵

小中学生観光絵画コンクールから

矢切小2年 斉藤克宏くん



盆踊り



絵を描くのが好きです。毎日じゃなく、よく描いています。この絵は夏休みの宿題で描きました。妹と一緒に浴衣を着せてもらい、おばあちゃんに連れられて行きました。笛や太鼓の音に合わせて楽しく踊りました。今年は、田舎のある岩手に行くので、山の絵を描いてみようかな。

このコーナーは、昭和58年度の小・中学生観光絵画コンクールで、松戸市長賞・松戸観光協会賞に選ばれた作品を紹介しています。

花火



大橋小2年 伊東真規子さん

お父さん、お母さん、弟と4人で見に行きました。江戸川の川原まで少し歩いたけど、綿菓子屋さんなどが出てすごく楽しかったの。ドーンと大きな音がすると紅色の花火が開いて、きれいでした。今年は、おじいちゃんの家で見ようと思います。

募集 サークル 詩のレモンの会 (詩の会) 松戸青年ペン習字サークル 松戸短歌会 松戸パンフラー 松戸版画の会 矢切女声合唱団 新松戸くらしのゼミナール



根木内小6年 中山礼子さん

交通公園を訪問して



根木内小6年 桃園尚伯くん

ユーカー交通公園では、児童の健全な発育と、児童に交通安全知識および交通道徳を習得させることを目的として、交通安全教育を行っています。園内には、ユーカーの樹木約三百本が植えられています。展示物としては、蒸気機関車D51、消防自動車、救急車、ヘリコプターなどがあります。コース内を走る乗り物は、足踏みゴキカート三十台、自転車五十台があります。市内の小学校、幼稚園、保育園(所)などのお子さんをバスで送迎し指導を行っています。一般の人でもぜひご利用下さい。



園長 酒巻和道

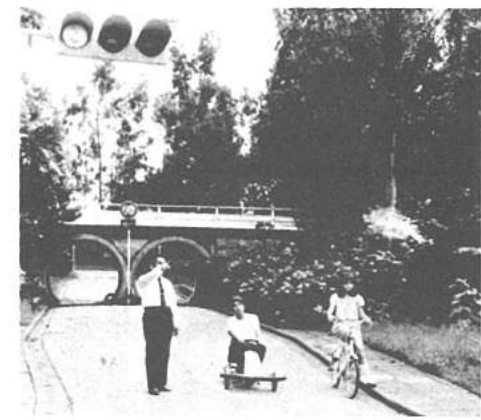

左右を確認してから走りましょう

あの花・この花・みんなの手で



花壇の手入れを楽しむ町会の皆さん



田中善次郎さん

八ヶ崎にお住まいの田中善次郎さんからお便りがきました。八ヶ崎町町会(佐藤勇町会長)内の貝の花第二公園は、四季の花がいつも咲いているそうです。この公園は、子どもの遊び場、ゲートボール場、夏には盆踊りの会場として使われ、町内のいこいの場になっています。毎日曜日には、町内の皆さんが交代で清掃にあたり、花の好きな人々が花壇の手入れに励むなど、公園を愛する人々の心がうかがわれます。

スズ虫の赤ちゃん千匹 まちの話題をお知らせ下さい。 松戸市役所広報課 ☎66-1111内線600番

大切に育てる 染谷さん一家

毎年恒例のスズ虫配布は今年も盛況でした。本町の染谷さんのお宅では昨年配られたスズ虫の生んだ卵がふ化し、虫カゴの中を所狭しとはね回っています。配布用に育てられたスズ虫と比べるとやや小ぶりですが、キュウリや葉ボシを与えられて、スズ虫の赤ちゃんは元気いっぱい。早くグリーン・グリーンと鳴かないかと染谷さんの家族は確か見守っています。



スズ虫

染谷恵子さん

スズ虫配布の時一緒に配られた飼育のしおりを見て育てました。秋に卵を生んであるのが分かったので、新聞紙を濡らして土にかけておきました。卵からかえったのは6月の初め頃かしら。たくさん生まれたので、近所に配ろうか、今年配られたのと一緒にして、次の代も育てようかとあれこれ思案中です。

施設の概要

- 所在地: 小金原1丁目25番地
開園時間: 午前9時~午後5時
入園料: 無料
対象: 小・中学校児童・生徒および幼児(幼児にはつきそいが必要)
休園日: 毎週月曜日(当日が祝祭日のときはその翌日)
交通: ①北小金駅から小金原団地行き「交通公園」下車徒歩1分。②馬橋駅から小金原団地行き「久保下」下車徒歩6分。③常盤平駅から小金原団地行き「行政センター」下車徒歩10分
詳細: ユーカー交通公園 ☎41-2707番



交通公園位置図

読者参加 ユーカー交通公園訪問

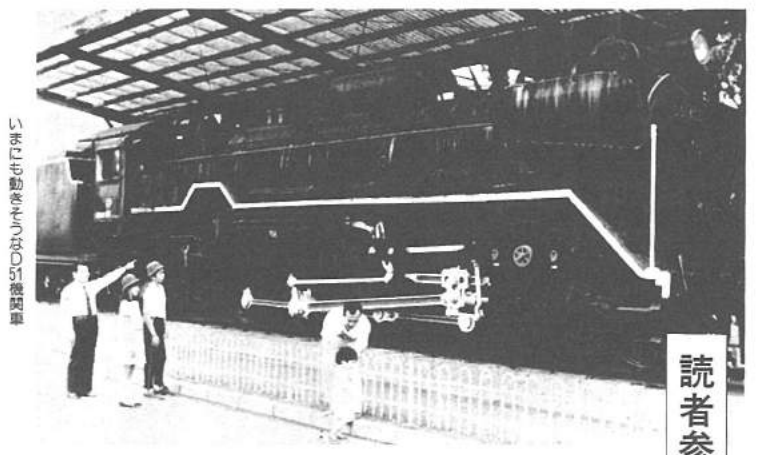

ユーカーの木々に囲まれたこの交通公園では、子どもたちの健康な発育と、児童に交通安全知識および交通道徳を習得させることを目的として、交通安全教育を行っています。園内には、ユーカーの樹木約三百本が植えられています。展示物としては、蒸気機関車D51、消防自動車、救急車など展示してあります。一日何人か利用していただけます。園長: 平日と休日とは違いますが平均二百人くらいかかるといわれています。

園長: 月曜日が休みです。コースの中には、いろいろな標識がありますが何種類あるんですか。園長: 十四種類あります。標識の意味がわかりますか。園長: そうだね、君たちの学校は、自転車の免許を一度見ないかな。園長: 君たちにお話があるんだけど、自転車は君たちの友だちと思ってるから、いたいたんだ、むちゃな扱いをせよ。ブレーキなどを点検し、かわいがって乗ってほしいんだ。園長: わかりました。交通ルールを守って、ゆつくり走るようにします。今日は本当にありがとうございました。

もよおしもの

夏休みこども映画大会

- ▶日時…8月21日(火)、午前の部=10時、午後の部=2時(上映時間は約2時間)
- ▶会場…市民会館
- ▶内容…一休さん、こむぎ色の天使
- ▶定員…1,200人(先着順)
- ▶申込み…往復ハガキに住所・氏名・電話番号・午前・午後の別と希望人数を記入し、〒271 松戸市根本 387-5 松戸市役所こども課へ

親子で作ろう ソープバスケット

- ▶日時…8月22日(水)、午前10時と午後2時の2回
- ▶会場…市役所7階会議室
- ▶定員…小学校4年生以上の親子20人(先着順)
- ▶費用…1人500円
- ▶申込み…こども課☎内線554番

スポーツ

松戸市硬式テニス 夏季ダブルス大会

(一般女子・ジュニアの部)

- ▶日時…9月2日(日)・9日(日)、午前8時30分から
- ▶会場…栗ヶ沢テニスコート
- ▶対象…市内在住者と松戸市テニス協会所属クラブ員
- ▶参加費…一般1,200円・ジュニア(16歳以下の男女)600円
- ▶申込み…8月15日(水)(当日消印有効)までにハガキに1ペアを書いて〒270 松戸市小金原3-18-4-108 松戸市テニス協会・加藤俊浩☎42-5851番へ

東部地区グラウンドゴルフ兼ゲートボール教室

- ▶期日…8月12日(日)、19日(日)
- ▶時間…午前9時～正午
- ▶会場…梨香台小学校グラウンド
- ▶対象…東部地区在住の一般男女
- ▶用具…用意してあります。
- ▶服装…運動のしやすい服装で
- ▶費用…無料
- ▶申込み…当日(自由参加)
- ▶詳細…体育指導委員・中川☎92-5511番

休日医療体制 健康保険証を忘れずに!

- ◆緊急休日在宅当直医…午前9時～午後5時 テレフォニーバス☎66-0010番
- ◆休日歯科診療所…午前9時～正午 衛生会館内☎68-3553番
- ◆休日・土曜日夜間急診診療所…午後8時～11時 衛生会館内☎68-3756番

菊作り講習会

- ▶日時…8月5日(日)午後1時～5時
- ▶会場…市民会館
- ▶内容…盆養のその後の管理、補助作り
- ▶費用…無料
- ▶詳細…松戸菊花会・小山☎41-0426番

ボランティア一般養成講座

- ▶日時…8月23日(木)、午前10時～午後3時30分
- ▶会場…東葛合同庁舎6階会議室
- ▶内容…本県の福祉の概況・ボランティアの意義と役割・映画等
- ▶対象…社会福祉に関心を持ち、将来奉仕活動を希望する人
- ▶定員…先着20人
- ▶申込み…電話で社会福祉協議会☎内線425番へ

チャリティショー (温美二郎ショー)

- ▶日時…11月24日(土)、午後2時と6時の2回開催
- ▶会場…市民会館大ホール
- ▶入場料…2,000円
- ▶詳細…市社会福祉協議会☎内線425番(入場券は当協議会事務局でお求め下さい)

婦人教育研究集会

- ▶期日…9月3日(月)、4日(火)
- ▶会場…日本女子会館
- ▶内容…①講演「国際社会と婦人」、講師=ジャーナリスト・鍵田理子氏、②分科会「婦人の地位と婦人問題」
- ▶参加対象…全国各地の婦人学級・自主グループ・婦人団体・婦人教育指導者・教育委員会関係者そのほか婦人教育に関心を持つ人
- ▶定員…150人(先着順)
- ▶費用…5,000円(資料代、昼食代2回分)
- ▶詳細…(財)日本女子社会教育会 教養部・〒105 東京都港区芝公園2-6-8☎03-434-7575番

喜楽家サマーキャンプ

- 地域での障害児(者)と健全児(者)との親睦交流を図ります。
- ▶日時…8月11日(土)～13日(月)2泊3日
- ▶会場…敷山公園(市内新作)
- ▶定員…障害者50人、ボランティア・介護者150人
- ▶費用…小学生～高校生500円、一般1,000円
- ▶申込み…喜楽家☎44-9951番

おしらせ

- 市役所(66)1111●常盤平支所(87)2131
- 小金支所(41)5101●小金原支所(44)4151
- 六栗支所(85)0413●馬橋支所(45)2131
- 新松戸支所(43)5111●矢切支所(62)3181
- 東部支所(92)3061

市民弓道教室

- ▶日時…8月18・19・25・26日、9月1・8・9・15・16・23日、土曜日=午後2時～4時、日曜日=午前10時～正午(計10日間)
- ▶会場…運動公園体育館弓道場
- ▶対象…市内在住の一般男女
- ▶定員…30人(先着順)
- ▶費用…中学生320円・高校生以上380円(傷害保険料として)
- ▶申込み…8月6日(月)から社会体育課窓口☎内線593番で直接受け付け

市民カヌー教室

- ▶期日…9月2・9・15・16・23・24・30日、10月7・14・21日(10日間)
- ▶時間…午後1時～3時
- ▶会場…運動公園内プール
- ▶対象…市内在住の小学校4年生以上の男女
- ▶定員…30人(先着順)
- ▶持ち物…水着、着替え、運動靴、バスタオル
- ▶費用…小・中学生320円・高校生以上380円(傷害保険料として)
- ▶申込み…8月6日(月)から、社会体育課窓口☎内線593番で直接受け付けします。

夏季市民軟式庭球大会

- ▶日時…8月26日(日)午前9時から
- ▶会場…栗ヶ沢公園庭球場
- ▶種目…一般・成年・壮年(各男女別)
- ▶参加料…1チーム1,000円
- ▶申込み…8月15日(水)(必着)までにハガキで〒270 松戸市常盤平1-46-307 松戸市テニス協会・吉田桂三☎88-6431番へ

松戸オープン卓球大会 (個人戦)

- ▶日時…8月26日(日)午前9時30分開始
- ▶会場…運動公園体育館
- ▶種目…一般男子・女子、30歳男子・女子、40歳男子・女子、50歳男女
- ▶参加費…1人1種目700円
- ▶申込み…8月15日までに松戸北郵便局私書箱19号松戸市卓球協会・五十嵐☎41-1111番まで

市民遠的弓道大会 兼県民大会選考会

- ▶日時…8月12日(日)午前10時開始
- ▶会場…県総合運動場内弓道場
- ▶対象…市内在住者
- ▶参加料…1,000円
- ▶申込み…当日30分前に弓道場で
- ▶詳細…松戸市弓道連盟・奥田☎42-0752番

子育て

(5)

(11月3日～12月1日生まれ)

いて座

ギリシャ神話に出てくる半人半馬の怪物ケローンの姿をかたどったいて座が、南の空に見えます。また、いて座の西で明るく輝いている星は、木星です。

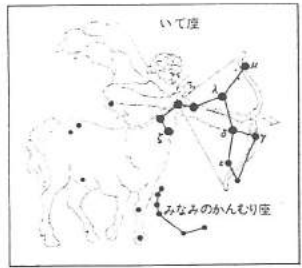

市民会館プラネタリウム

- 8月31日までは、授映日時を変更して行います。
- ▶日時…木曜日～金曜日は午後1時30分と3時30分の2回、土・日曜日は午前10時・午後1時30分・3時30分の3回開催しています。
- ▶入場料…大人=50円、小人=30円
- ▶詳細…市民会館プラネタリウム☎68-1237番

踊り無料講習

- ▶日時…8月18日～9月8日までの毎週土曜日、午後1時～4時
- ▶会場…婦人会館(初心者歓迎)
- ▶内容…古城・すみだ川・七福神
- ▶詳細…立時吟舞踊愛好会・東☎67-3219番

子宮がん検診

検診車による子宮がん集団検診を下記により実施します。受診を希望する人は、下記方法により申し込んで下さい。詳細は後日、申し込みした人に通知します。

▶対象者…下表対象地区に居住している人で、30歳以上の女性(ただし、昭和59年4月以降に医療機関で市が実施している子宮がん検診を受診した人は、受けられません)

▶実施方法…検診車による集団方式で、膣スミアの一点採取による細胞診を行います。

▶費用…400円(生活保護・市民税非課税世帯・老人医療受給者は、費用が免除されますので、申し込みの時に必ず記入するか、申し出て下さい)

実施日	会場	対象地区
9月15日	野宮野空地 集会所	野宮野・松戸新田二十世紀ビル・松戸7区・松戸8区・明和台
	高峯野地 集会所	高峯新田・紙敷・秋山・大塚・河原町・田中野田

(上記以外の地区は昭和60年1月～2月に実施します)

▶申込方法…ハガキ・電話・町内回覧か各支所の市民健康相談室にある申込書のいずれかの方法で申し込んで下さい。ハガキか電話(健康管理課☎内線415番)で申し込む人は8月10日までに申し込んで下さい。(すでに申し込みをされた人は申し込みなくとも結構です。)

子宮がん検診申し込み ・住所(〒)宛 ・氏名 ・生年月日(○)・性別 ・電話番号 ・費用免除の ・対象となる ・対象にならない (どちらか記入)
--

※市内の子宮がん検診受託医療機関でも、膣スミア・膣スミアの2点採取による細胞診(費用1,000円)を実施しています。受診を希望する人は直接、子宮がん検診受託医療機関へおかけ下さい。

▶詳細…健康管理課☎内線415番

ほげなにい

三歳児健康診査

昭和59年度の三歳児健康診査を行います。下記対象者全員に8月中旬(予定)に、調査票を郵送し、回答内容で、必要な幼児には個人通知をして二次健診を行います。

▶対象児…昭和59年4月1日現在の住民登録者で昭和56年5月1日～8月31日生まれの幼児

※昭和59年4月1日以降に転入した人や用紙の届かない人はハガキに住所・電話番号・幼児名・保護者名・幼児の生年月日・転入月日を明記して〒271 松戸市小根本7番地松戸保健所三歳児健診係へ

▶詳細…松戸保健所三歳児健診係☎61-2121番

愛の献血

月日	時間	会場	主催
9月12日(日)	午前10時～午後4時	伊勢丹・松戸駅前	松戸青年会議所

▶詳細…健康管理課☎内線412番

タバコは市内で買います

市のようす(8月1日現在)

■人口	421,845人	(- 26)	()は前月比
■男	213,075人	(- 61)	
■女	208,770人	(+ 35)	
■世帯	138,165	(- 109)	

編集・発行=松戸市役所広報部 松戸市根本387番地の5 ☎(66)1111番

待網漁

点描

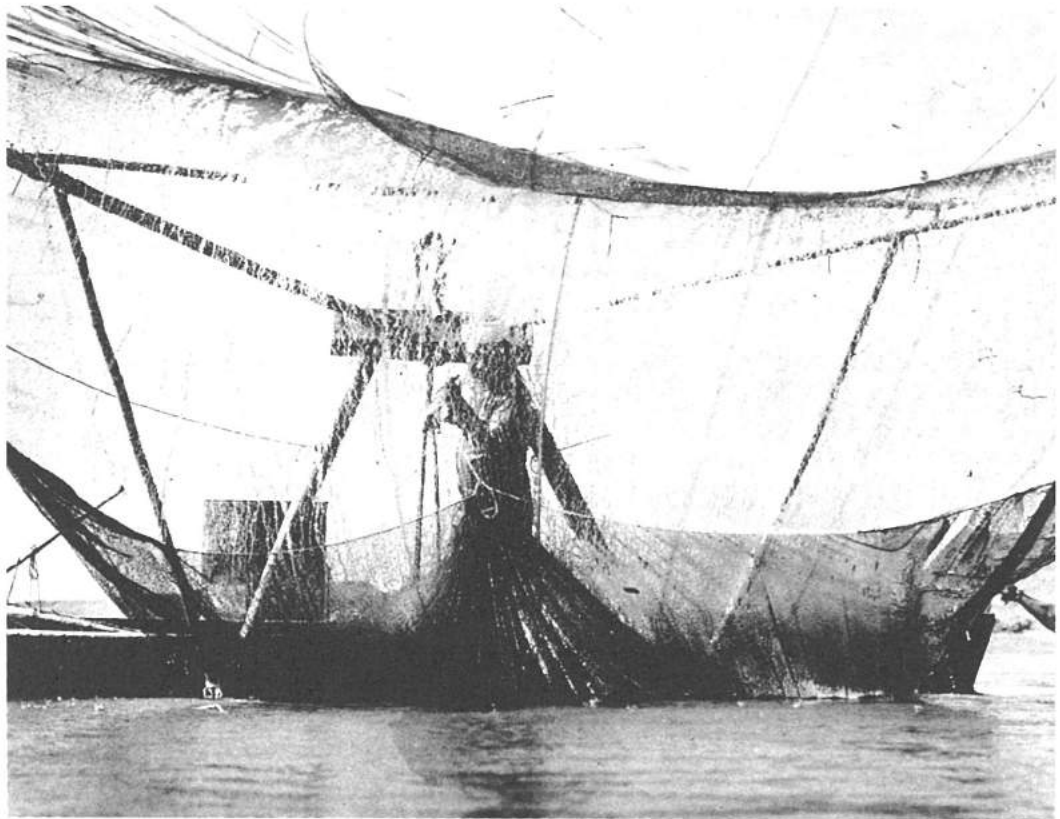

データ:6×6版レンズ120ミリ 絞りF11 1/250秒 撮影:58年6月



川井 喜三郎

根本115

川の中に四つ手のような網を張り、魚が来るまでのんびり待つて、捕るところからこの名がある。

全国でも珍しく、江戸川独特の漁法である。昭和初期から雑魚漁などに使われ、最盛時には20~30張りの待網が仕掛けられた。初夏から夏の風物詩であった。

この待網漁は、長さ6~7歳の竹2本に網を張って舟に取りつけ、滑車でロープを引いて巻きあげる。

昨今の人口急増にともない、江戸川の汚れがひどい。昔のように魚が捕れず、待網を扱う漁師が少なくなった。江戸川の観光的な見地から嘆わしいことである。

なのはな体操講習会

- ▶日時...8月28日(火)午前10時~午後3時
- ▶会場...市川市民スポーツセンター 体育館
- ▶内容...なのはな体操実技講習(基本コース、バリエーションコース)
- ▶参加費...無料
- ▶持ち物など...弁当・運動靴・短ナフ・運動のしやすい服装
- ▶申込み...電話で県青少年婦人課・佐藤☎0472-23-2409番へ

8月30日~9月5日は 防災週間です

「運が良けりゃ」映写会

- ▶日時...8月29日(水)午後1時~
- ▶会場...東部老人福祉センター(松戸市根本953番地の2)
- ▶内容...「運が良けりゃ」主演ハナ肇
- ▶対象...市内在住の60歳以上の人
- ▶詳細...東部老人福祉センター☎92-3701番

小金原老人福祉センター 書道展

- ▶日時...9月1日(土)~2日(日)、午前9時~午後4時
- ▶会場...小金原市民センター
- ▶詳細...老人福祉センター☎44-8270番

障害者列車「ひまわり号」参加者及びボランティア募集

- ▶期日...10月28日(日)
- ▶会場...相模湖(車内アトラクション、釣り、遊覧船)
- ▶費用...障害者・同伴者・ボランティア=2,700円、子ども=1,500円(当日は、医師、看護婦が同行します)障害者で、同伴者がいない人、松戸まで来ることが困難な人は、ボランティアがお世話し自宅まで送迎します。
- ▶詳細...藤田☎68-9918番

▼詳細...市立図書館☎65-1511番

期日	会場	時間
八月三十日	図書館本館	午後三時~三時三十分
九月一日	小金原市民センター	午後三時~四時
九月二日	西郷公園ホール	

(入場無料・三十九歳くらいが対象)

映画と形劇「おぼなしキキヤン」

- ◆松戸共同高等学校観劇部作品展:二十一日~二十六日
- ◆第一回白の会洋画展:二十八日~九月二日
- ◆林山会書展:二十八日~九月二日
- ◆結成十周年記念第八回妻の会洋画展:九月四日~九日
- (文化ホール☎67-7810番)

文化ホールギャラリー

8月 9月



観光梨園が開園中

梨ももごり販売・入園無料

ハイキングがてら梨がりはいかが

- 開催期間：十月十五日(木)まで
地区・交通
高塚地区：松戸駅西口京成バス(国立松戸病院行き)...

Table with 4 columns: 地区, 時間, 料金, 備考. Lists various locations and their respective times and fees.

松戸駅東口で交通規制変更



歩行者専用路橋工事のため

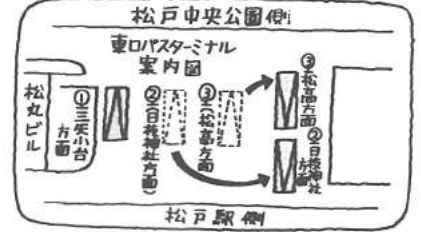

八月二十日から昭和六十年三月末日まで、松戸駅東口で歩行者専用路橋工事を行います。

掛け金は1日1円

市民交通傷害保険

九月一日から受付開始

市民交通傷害保険の受け付けを、九月一日(土)から市役所安全課・市民課総合窓口・各支所で始めます。

新松戸南公園で総合防災訓練

9月1日



いざという時のために、ぜひ参加を

九月一日の防災の日には、新松戸南公園を会場に総合防災訓練を行います。

訓練進行表

Table with 3 columns: 時間, 訓練項目, 所要時間. Lists the schedule for the disaster drill.

訓練当日は、市内九十七カ所に設置してある固定式の防災行軍用無線を活用、防災の日、家庭の防災対策等を放送します。

出張受付日程表

Table with 3 columns: 期日, 時間, 会場. Lists the schedule for mobile service events.

*雨天の場合、中止する会場もあります。

あつたら

起きた事故(航空機、船舶の事故は除く)

掛付け金：二百六十円(一人一口に限り)...

全国消費実態調査にご協力下さい

ことしの9月から11月までの3ヶ月間にわたり、昭和59年全国消費実態調査が全国的に実施されます。

未就業看護職員の実態調査にご協力

県では、千葉ナースバンクに登録していない未就業看護職員の実態調査を9月末日まで行っています。

理学療法士を募集

- 受付期間...8月25日(土)まで
対象...昭和24年4月1日以降生まれの有資格者...

チャリティゆうかり寄席

日時...9月6日(木)午後1時と午後5時30分の2回公演

- 会場...市民劇場
入場料...2,000円
入場券と詳細...大交会事務所

市長の窓

今年四月から「自転車放置防止条例」が施行され、放置禁止区域が指定されて三か月余りが経過しましたので、その後の状況を確認すると共に、更に今後の対策を進める為に、先月中旬担当職員を伴って、その状況をつぶさに視察いたしました。

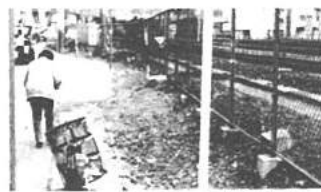

きれいになって、通りやすくなりました

松戸駅の東西、北松戸、馬橋駅西口、新松戸、常盤平駅周辺など、放置禁止区域に指定した区域については、放置自転車は殆どなく、大きな成果をあげていることがよくわかりました。これらの区域に乗り入れる自転車の絶対数も減っておりますが、このことは条

自転車放置防止其の後

宮川満寿雄

締めを強化しつつありますので、バイク利用の皆さんも今後、放置することのないようにして下さい。放置禁止区域に指定され

急な対策の実施を痛感いたしました。その対策としては、市が駅周辺の用地を取得し、そこに自転車駐車場を設置し

抽出はなかなかむずかしいことですが、なんとかやりくりして、自転車駐車場を整備に取り組みを進められました。

この際、自転車をお持ちの方々にお願いですが、自転車には自分の住所、氏名などをはっきり書いておいていただきたいと思います。

例の趣旨を理解して、近い方々は歩いてくれるようになったからでしょう。しかし自転車は減ったものの、小型バイクの放置が目立ちました。小型バイク

は市の条例で取り締まることはできず、法律により警察の権限に属するものですが、警察当局も放置バイクに警告書を貼付したり反則金を課するなど、漸次取り

た地域にくらべ、北小金駅、八柱駅、五香駅、六実駅周辺など未指定の区域は、放置自転車が一杯で、美観をそこね、商店の出入りや交通の妨げとなっております。

その後、放置禁止区域に指定するしかありません。駅周辺の土地は高いので、駐車場の整備には相当の資金を必要としますが、財政状況はきびしく、資金の

この四月以来、市が放置禁止区域から撤去して保管した自転車はおよそ六千台、そのうち未だ引き取られていない自転車は二千三百台もあります。

私はその保管場所も視察しましたが、まだ使える自転車が大半で、住所のわかっているものが、未だ引き取りに来ないのか、一体どうしたわけなのか判断に迷ってしまいました。

放送大学が来年4月開校 予告放送は11月から テレビ、ラジオの放送を利用した新しいシステムで、お茶の間や職場で大学教育が受けられる放送大学が、昭和60年4月に開校します。

コースは生活科学、産業・社会、人文・自然の3コースを開設します。入学試験は行わず卒業の資格取得を目指す人のほか、特定の科目を履修希望の人も、先着順を原則に受け入れます。



楽しい催し物がいっぱい

第11回 松戸まつり 参加募集

日時：十月六日(土)・七日(日)、午前十時～午後五時
会場：市民劇場・江戸川堤沿い、江戸川河川敷

＜出違いの広場＞
○バザール
▼出店品目：商店などでの日用品販売
▼出店資格：市内の商工業者およびその団体
○私の趣味の店
▼出店品目：市民の趣味や才能から生まれた作品販売
▼出店資格：市民および団体
▼申込み：八月二十五日(土)までに商工会議所 ☎11-3

＜アイディアと趣味の作品展＞
アイディア(発明)作品、趣味による作品を出品してみませんか。小学生のみならずもどうぞ。
▼展示会場：文化ホール
▼参加資格：市民と在勤者
▼出品規定：種目は自由、作品は自主製作(営業目的を除く)による。搬入搬出は出品者自身
▼申込み：九月十四日(金)までに商工会議所 ☎11-3522番

＜ハレード＞
音楽、民謡、パントワラ、仮装行列など、ハレードに参加してみませんか。
▼申込み：九月八日(土)までに商工会議所 ☎11-311番

敬老おこづかい支給日程表

期日	時 間	会 場
9/3(月)	午前10時～午後3時	小金支所 小金原支所
4(火)	午前10時～午後3時	馬橋支所 馬橋東市民センター
5(水)	午前10時～午後3時	総合福祉会館
6(木)	午前10時～正午 午後1時～3時	市民会館
7(金)	午前10時～午後2時	馬橋市民センター 古ヶ崎市民センター
12(日)	午前10時～正午 午後1時～3時	常盤市民センター
13(月)	午前10時～午後3時	新松戸支所 東部支所
17(木)	午前10時～午後2時	小金北市民センター 松飛台会館
18(金)	午前10時～午後3時	五香市民センター 六実支所
19(土)	午前10時～午後3時	市民センター 緑台市民センター

満69歳以上のお年寄りに 敬老おこづかいを支給

▼該当者：昭和五十九年四月一日現在、本市に居住している満六十九歳以上の人大
▼基準日：昭和五十九年九月十五日
▼敬老祝品：満七十歳以上八十九歳までの人に、敬老おこづかいと同時に配布します(一部地域では町会・自治会を通して配布)。
▼高齢者祝品：満九十歳以上の人に、市が直接お祝いに伺います。
▼詳細：ながいき課 ☎内線四二〇番

満70歳以上のお年寄りには 長寿のお祝い品も!!

正四年四月二日以前に生まれた人(該当者には八月下旬にハガキで通知します)
▼支給金額：七千円(所得、年金には関係ありません)
▼詳細：ながいき課 ☎内線四二〇番

有害ゴミ収集は

10月から開始

乾電池・蛍光灯・体温計を「有害ゴミ」として10月から収集を始めています。
出し方は、ビニール袋に入れ「有害ゴミ」と明記し、資源ゴミ収集日に資源ゴミとはっきり区別して、集積所に出して下さい。
※リサイクル地区については、週1回ゴミ収集のない日を「有害ゴミ」収集日とし、燃やさないゴミ集積所で収集します。
▼詳細…清掃第1課 ☎内線530番

つけていますか 夏の省エネ

9月1日から

中部小学校附属幼稚園内に「ことばの相談室」を開設

昭和56年度から、言語障害のある未就学児童に対して言語相談事業を身体障害者福祉センター(松戸市総合福祉会館内)で実施しています。言語相談事業の充実を図るため、指導室(2室)、聴力検査室などを設け、言語治療士を増員(1人)し、市立中部小学校附属幼稚園内に「ことばの相談室」として新たに開設します。
▼所在地…松戸2062番地
▼詳細…ことばの相談室 ☎65-2126番(9月1日から)

常磐線混雑解消促進

運動の署名に協力を

市民の足である常磐線の混雑ぶりは、皆さんよくご承知のことと思います。
松戸市安全都市協議会・松戸商工会議所・松戸市市政協力委員連合会が発起人となって、混雑の解消を運輸大臣に要請するため、署名運動を展開しています。
混雑解消運動を成功させるため皆様のご協力をお願いします。
▼詳細…松戸市安全都市協議会事務局 ☎66-1111内線605番、松戸商工会議所 ☎64-3111番、松戸市市政協力委員連合会事務局 ☎66-1111内線508番

観光物産展

▶期間…8月27日(月)～9月1日(土)
▶会場…市役所本館と旧館の通路
▶展示物…市内の特産物産品、観光物産品、みやげ品など
▶詳細…商工課 ☎内線352番

運転者の人へ

昭和59年5月15日午後11時20分頃、松戸市三矢小台4丁目10番地付近(三矢小台新京成バス車庫近くの交差点)で人身接触事故を起こした乗用車の運転者は、山本 ☎0473-72-8613番へご連絡下さい。

放送大学が来年4月開校

予告放送は11月から

テレビ、ラジオの放送を利用した新しいシステムで、お茶の間や職場で大学教育が受けられる放送大学が、昭和60年4月に開校します。
コースは生活科学、産業・社会、人文・自然の3コースを開設します。入学試験は行わず卒業の資格取得を目指す人のほか、特定の科目を履修希望の人も、先着順を原則に受け入れます。
予告放送は、テレビではUHF16チャンネル、ラジオはFMで11月から行います。
▼詳細…放送大学学園 ☎0472-765-5111番

食事がかうまい

飯ごうでご飯を炊きました。行く前に練習はしたんですが、キャンプ場では火をうまく燃やせなくて、時間がかかりました。少しクチャクチャした出米上がりとなりましたが、自分で炊いたご飯にカレーをかけて食べた味、最高にうまかったです。



紺野 智洋さん

よい体験をしました

もう一泊したい

夢科山に三時間で登りました。四組の女子が一番乗りしたんです。北・中央・南アルプスが一望できました。空もおいしい、食事もおいしい、もう一泊したくなりました。

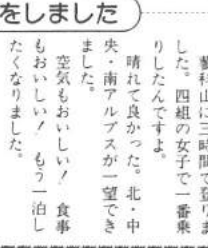

浅井 真智子さん

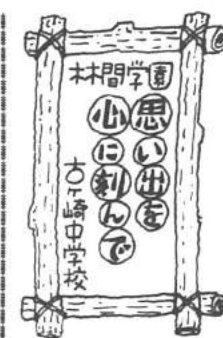

毎年六月から八月にかけて行われる木間学園(小学校は軽井沢、中学校は白土)の夏合宿。今年も、市内四十六の小学校の五、六年生約七百二十人と十九の中学校の二年生約三百人が、学校ごとに参加しています。都会では味わえない、自然に囲まれた食事。キャンプファイヤー、登山など、高原での生活を満喫し、夢科中学校の皆さんを写真で紹介いたします。

まきがなければご飯が炊けない。初めてだけど、必死で乗り越えます。



キャンプファイヤーを囲んでのフォークダンス。ちよつとテラスです。

自分で炊いたご飯を外で食べるおいしさに、ほっぺたも落ちそう

台所のゴミは 流しません

西馬橋 真華 雅子さん

川の汚れはあまり意識していませんでしたが、台所から出るゴミは流さずに、まとめて水を切った生ゴミとして出しています。一年中流さずに、無リンの洗剤を使っています。

台所から出るゴミの回収をしましょう

河川を浄化するには、生活系排水をきれいになくしてはなりません。国・県・市が行う下水道整備の一軒一軒の協力が重要な役割を担っています。

洗たくにはリンを 含まない洗剤を

洗たくには、石けんなどリンを含まない洗剤を使い、決められた量だけ計って使っています。

庭に沈殿槽を 正しく管理を

保守点検業者に依頼して、定期的な管理を受けて下さい。

飲み水はきれいな川から

松戸市民の大部分の人は、江戸川の表流水を飲料水にして一日として生活に欠くことができない水は、多くの人が飲んでいます。

希望により、家庭雑排水に関する説明のための職員派遣とスライド上映をいたします。婦人会の集まりのりなどご利用下さい。ご希望の団体は、まもなくお問い合わせ下さい。▼詳細…環境保全部生活環境課 内線三九五番

きれいな水は家庭から

河川の浄化にご協力を



きれいな川を とりもどすために

調理くずや食べ残しは、流さないで回収して下さい。流しの三角コーナーに紙袋などをかませておく効果的です。

汚れの原因はなにか

昔から松戸に住んでいる人の話によると、以前の松戸はフナやヤマメなどがたくさん息づいて、子供たちの良い遊び場であったそうです。それが魚もすめないような汚れた川に変わってしまった。

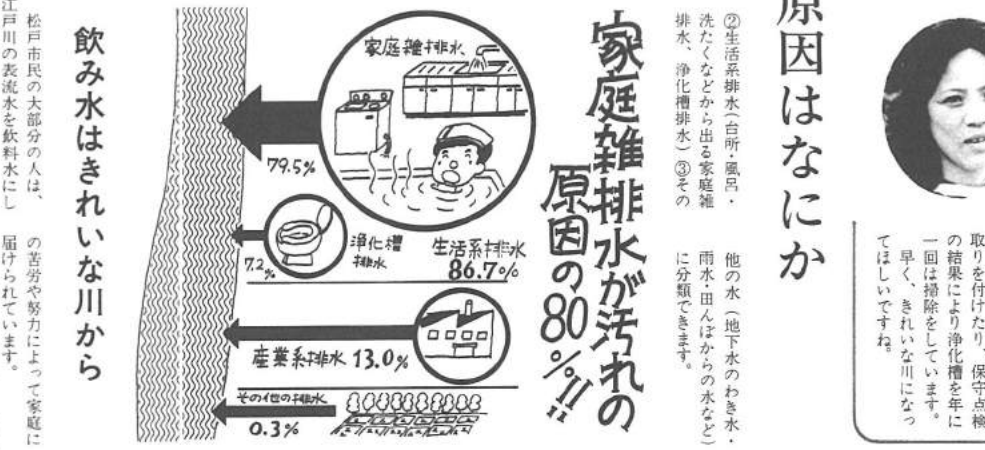

今、市内を流れる河川の多くは、ヘドロが溜り、悪臭がするなど大変汚れています。原因の約80%が、家庭から出る雑排水によるものです。澄んだ水と、たくさんの魚が泳ぐ川を取りもどすため、皆さん一人一人が、家庭での浄化対策に協力していただくよう、ご協力をお願いいたします。

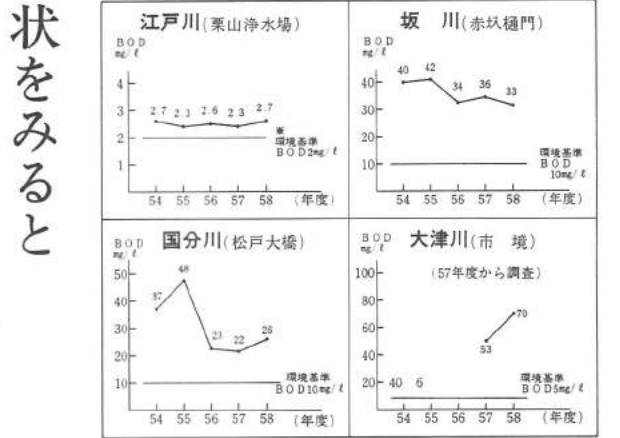

BODとは

私たちが排出する汚水中の有機物は、水中の微生物によって分解されますが、この消費される酸素の量を汚れのためととして表わしたものを、BOD (生物学的酸素要求量) といいます。数値が大きいはほど汚れています。

単位のmg/l (ミリグラム・パー・リットル) というのは、分析した水1l中に何mgのBODがあるかという意味です。一般的に mg/l を ppm と言っています。

BOD 2mg/l 以下…ヤマメやイワナがすめる
 3mg/l 以下…アユやサケ科の魚もすめる
 10mg/l 以下…ドジョウしかすめない
 20mg/l 以上…魚はほとんどすめない

※環境基準とは河川や湖沼の水質をどの程度に維持し、保全するのが望ましいかの基準で、水質浄化対策の目標値です。

手数料・保険料・各種税

▼事業所税：六月決算の法人と、六月中に新増築した建築主は八月が申告納付月です。
 ▼国民年金保険料：八月分

納め忘れていませんか？
 早めに納入をお願いします

安全・確実な口座振替のご利用を

昭和60年度県経営事項審査・入札参加資格審査等の説明会

▶日時…9月18日(火)午後1時～
 ▶会場…沼南町中央公民館☎0471-92-1111番
 ▶対象地区…東葛飾土木事務所管内
 ▶対象事業…工事業、資材、測量等
 ▶詳細…土木部管理課審査係 ☎0472-23-3114番

障害者に理解を
 心のふれあいを大切に

なんでも相談

▶日時…9月2日(日)正午～4時
 ▶会場…西友ストア常盤平野店4階
 ▶相談内容…法律・税金・年金・相続・不動産売買・登記・その他
 ▶相談担当者…弁護士・司法書士・社会保険労務士・土地家屋調査士・一級建築士・宅地建物取引主任者など
 ▶詳細…商工会議所☎64-3111番

シートベルトを締めて安全運転しよう

職業訓練!作品展

▶日時…8月22日(水)～26日(日)午前10時～午後5時(初日は正午から始まりま。最終日は午後5時までです)
 ▶会場…文化ホール
 ▶詳細…松戸共済等職業訓練校 ☎44-4823番

特別土地保た税(取得分) 8月は申し込み納付月

▶対象者…昭和59年7月1日以降市内に取得した土地の合計面積が、本年6月31日現在5,000平方メートル以上となる土地の取得した個人または法人
 ▶納付期限…申し込みで8月31日
 ▶詳細…税制課 ☎631番

ヤングセミナー (青年講座)

▶会場…婦人会館 (9月4日のみ勤労会館)
 ▶時間…午後6時30分～8時30分
 ▶内容…これから家庭を築き、親となる未婚、新婚の男女を対象に、結婚の意味、家庭と両親のあり方、子どもの心身の成長などについて。
 ▶主催…社会教育課・健康管理課
 ▶申込み…電話で社会教育課☎内線451番へ

観光絵ハガキ原画展

▶期間…8月21日(火)～26日(日)
 ▶会場…市民会館ギャラリー
 ▶詳細…市民課☎内線352番

食生活講座 健康をめざした食生活のために

9月4日(日) 9時30分～11時30分
 14日(木) 9時30分～11時30分
 28日(木) 9時30分～11時30分

※4日曜とも金曜日
 ▶時間…9月7日・21日は午前10時～正午、9月14日・28日は午前10時～午後1時
 ▶会場…松戸市民センター
 ▶定員…20人(先着順)
 ▶申込み…健康管理課☎内線412番

簿記教室 (初級・中級)

コース 初級(簿記検定3級程度) 中級(簿記検定2級程度)

9月2日～11月9日まで、全8回(全20回)

▶時間…午後1時30分～3時30分
 ▶会場…松戸保健所
 ▶定員…20人(先着順)
 ▶申込み…健康管理課☎内線412番

▶会場…商工会議所
 ▶申込み…参加費を添えて、直接商工会議所窓口まで申し込んで下さい。
 ▶詳細…商工会議所☎64-3111番

魚の鮮度を調べました



より早く新鮮な魚を消費者へ(公設地方卸売市場北部市場)

松戸消費生活センターで、市販鮮魚を選ぶ際に、もつとも気になる鮮度と細菌汚染についてテストを行いました。テスト商品は市内のデパート・スーパーで買求めたものです。

流通条件の良さがうかがえます。

★鮮度恒数(K値%)：今回の調査では鮮度を表す指数として「K値」を測定しました。K値とは魚の初期の鮮度を示す値で、数値が低いほど新鮮です。テスト結果では、いわしで四〇%を超えたものが二件ありましたが、全般的に鮮度は十分保持されていました。とくに、テストが夏季中心(四月～十月)に行われたにもかかわらず、K値が二〇%以下の高鮮度品が全体の七割を占め、

★大腸菌群は病原性はありませんが、衛生状態の指標となるためテストしたところ、八十六検体中四十件から検出されました。このため松戸保健所に対策を依頼し、より一層の衛生状態を確保しよう、業者に対して指導が行われました。

★細菌汚染は、海水からの一次汚染もあり、完全に防止することは困難です。しかし購入後、室温に長く放置することを避け、加熱調理をするなど、注意すれば食中毒は防止できます。

▼詳細：消費生活課内線三五七番

さかなの鮮度恒数表

魚種	検体数	K値(%)		
		最低値	最高値	平均値
まぐろ	31	3.9	34.7	14.6
いわし	24	3.3	47.8	15.3
あじ	31	6.6	38.3	21.1
合計	86	3.3	47.8	17.1

K値の目安としては10%以下が即納品、20%以下が高鮮さしめ用の高鮮要品とされています。

不用品交換情報

申し込みはハガキで

◎今回掲載分の紹介

紹介

▼申込方法：締め切りは八月二十五日(当日消印有効)①希望品名②住所③氏名④電話番号(益問の連絡先)をハガキに明記。ハガキ一枚に品名一点のみ

▼相手の紹介：月末に抽選を行います。当選者のみに電話連絡します。紹介後は自主交渉となります。

▼申込先：〒271-7171根本三八七-15松戸市役所消費生活課不用品交換係担当

譲ります

【家具類】◆食器棚一万円◆セミダブルベッド五万円◆座いす

無料◆卓卓無料◆庫機二千円◆シングルベッド一万円◆食卓テーブル三千円◆伸長式食卓テーブル三千円◆五折テーブル二千円◆ベッド一萬五千円 ◆ビデオカメラ八万円◆サクラライン二点各四千円◆トースター無料 ◆子供用品類 ◆ベビーカー二点無料 三千円 ◆ペーパー用紙無料 ◆フスソフ・楽器・その他 ◆編織無料◆ホームサウナ一他 ◆アコーデオン二千円◆健康ふらふらり器三千五百円 ◆(日用雑貨類) ◆@ステレンス消遣一万円 ◆@風呂釜一萬五千円 ◆@ダブルマットレス三千円 ◆中学生用肩かけカバン無料 ◆マクラーチバッグ六千円 ◆エレクトロニクス用バッグ三千円

◎次回掲載分申し込み

譲りたい品物は詳細を電話で申し込んで下さい。無料から一万円までの価格を希望(衣料品、食料品、自転車、自動車は扱いません)。九月二十日号に掲載します。

▼申込期間：八月二十日～二十五日

▼申込先：消費生活課内線三五七番

まこも池で釣りを楽しむ

馬橋 高野 浩さん



のどかな景色を満喫できます

この池には、釣りをしに十年くらい通っています。ヘラブナやコイが釣れる良い釣り場なんです。常連の釣り師が多く、必ず一人か二人は顔見知りが出て、釣り談義になるのも楽しみの一つですね。

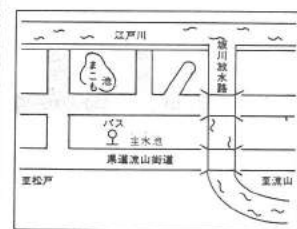

正しい生活習慣でハキハキ元気に



元気いっぱいな児童たち

河原塚小学校

「おはようございます」、「行ってきます」、「ただいま」。あいさつは簡単なようですが、きちんと言えない子どもが意外と多いようです。

河原塚小学校(布地喜久雄校長・児童数八百九十八人)では、守られているよううで守られていない生活習慣を見直し、児童に身につけさせる運動をしています。学校につくまで、勉強が始まる前、勉強のとき、休み時間とその場に応じた生活態度をとるように細かく分けられます。

基本的な生活習慣を身につけ、「おはよう」、「ただいま」などあいさつを言うことから、学校で今日何があったよ」と家の人に話し、不足がちな親子の対話を生みきっかけになるのではと学校側では期待しています。



佐藤治夫さん（現松飛台小教頭）は千教研松戸支部を教わりました。特に地元



「自然」に生きる
野草を求めて
(小山)
佐藤治夫さん

考古学を研究していた父は、いつも幼い彼と連れだつて野山を歩いた。その無口な父だったが、そのそばにいただけで、自然の美しさ、恐ろしさを、痛感を感じることが出来たと彼は回想しながら話す。

で、小中学校の教員を対象に、植物の講師をする傍ら、日本山岳協会指導員をも兼任している。一年中、野山を駆け巡っているためだろう、陽焼けした顔は、何か野性味を感じさせる。「山では、いろんなことを教わりました。特に地元

の老人を訪ねるのがたのしみなんです。経験豊かな老人と囲炉裏を囲んで、一晩中地酒を酌み交わしながらの人世訓・山の話を、話すことが好きになったという。自宅の庭には、桜ソウなど、野草が二百種類程生い茂り、四季おりおり楽しませてくれるという。

今年の春先、市民を対象にした、「江戸川の野草を訪ねて」の講師をした。野草ブームに乗ってか、大勢の参加者が集まった。野草が食べられると聞いて驚いた人が多かったと思われ、市内で姿を消したかと思われた、関東タンポポが見つかつた。「飛び上がるうれしかった」と彼はいう。夏休みもあと十日あまり、子どもは、自然に溶け込んだ生活をしてほしいと、庭の野草を眺めながら

新松戸郷土資料館で 「こどもの歴史教室」

新松戸郷土資料館（館長・大井 弘好氏）では7月23・24の2日間、「こどもの歴史教室」を開きました。これは、子どもたちに新松戸地区の昔の生活や道具を知ってもらい、ふるさととしての新松戸を見直してもらおうと企画されたものです。

教室には、小学校4年生から6年生までの24人が参加しました。24日の午後には、近くの田んぼの用水路に出て、足踏み水車を実際に回しました。



新松戸南小6年生
夏目伸子さん



夏休みのよい体験学習をしました

この教室は、お父さんにおすすめされて参加したんですが、いろいろ体験もできまし、とてもおもしろかった。でも水車を足でこぐのってとてもこわかった。けっこう高さがあるんだもの。次の教室にも、もちろん参加するつもりよ。

フランス留学

— 国際理解と平和を願って —

金ヶ作
中村 恵さん

松戸東ロータリークラブの推薦により、ロータリー財団奨学生に合格した中村さん(全国で300人、千葉県で6人と狭き門)。

昭和58年7月から59年6月の1年間にわたり、フランスのノルマンディ地方にあるカン大学に留学し教育科学を勉強してきました。

勉強のあいまに、日本の文化を広く外国の人々に伝え、理解してもらうことに力を入れ、国際理解と世界平和を願って帰国しました。

留学する前までは、経済摩擦などの関係で、石でも投げられるかと思ひ不安でした。でも、行ってみると日本に対して興味を持っていて、とても友好的でした。日本をほめていたことも、うれしかったです。

この1年間で学んだことを広く日本の人々につたえることと、外国でお世話になった友達をたいせつにして、国際交流をこれからも深めていきたいです。



友だちとの楽しい交流(写真右が中村さん)



松戸市役所広報課
661-1111 内線六〇〇番
まらの話題をお知らせ下さい。

あなたの健康 81

〈慢性肝炎〉 〈肝硬変症〉

慢性肝炎は、組織学的に定義されていますが、臨床的には急性肝炎の発病後六ヶ月以上たつても、肝機能検査に異常が続く場合、慢性肝炎と診断される場合が多くなります。

又、急性肝炎にかかった寛之のない人(症状が軽く殆ど無自覚で経過したと考えられる)が健診や献血の際、血液検査で慢性肝炎と診断されることもしばしばあります。

急性肝炎は大部分が治りますが、肝炎急性期に安静が守られず、治療が不徹底なときに慢性化するおそれがあります。

A型肝炎が慢性化することはほとんどありませんが、B型肝炎ウイルスや非A非B型肝炎ウイルスによる慢性肝炎が、現在問題となつてきています。

慢性肝炎では一般に、はっきりした症状はありません。「食欲がない」「だるい」「腹がはる」または、「二日酔いしやすくなった」とか感じられるくらいです。

従つてこの病気の経過や程度を知るには「血液生化学検査」による検査は必要ありませんので、定期的に受診し、検査を受けた的確な指導を受けて下さい。

時代の変遷とともに、わが国の肝硬変症による死亡率は近年ふえ、死亡順位も上位を占めるようになってきました。

正常の肝は多少弾力性のある柔軟な臓器ですが、長い間炎症(一部の慢性肝炎など)が続いたり、または劇症肝炎から幸いにも助かった場合、本来の肝細胞は破壊されてしまします。

そこには線維組織がおきかわり、肝全体としてゴツゴツした硬い肝に変わつてしまいます。これが「肝硬変」です。

このような肝では当然本来の働きが営みないのいろいろな症状が出てきます。すなわち、肝の血流障害により腹水、食道静脈瘤、脳神経症状などがみられます。加えて肝細胞の機能低下として、手のひらが異常に赤くなつたり、胸のあたりに赤い斑点がみられたり、体のあちこちに出血がみられるようになります。

これらの症状は肝硬変症の典型的なもので、なかにははっきりしない場合もあります。

いずれにしても肝硬変は肝の病気の最終段階です。ここまでするつけないよう、に平生から心掛けないといけません。(松戸市医師会)

肝 炎 III

線路内に入つたり、線路の近くで遊ぶのはやめよう!



松戸話し方教室

日時... 8月30、9月6・13・20日(各本曜日)午後6時30分~
会場... 市民会館
費用... 教材費2,600円
講師... 千葉大学教授・金光達太郎氏ほか
申込み... 松戸話し方友の会・田村☎45-8150番

小金原老人福祉センター 作品展示会

日時... 9月8日(土)~9日(日)、午前9時~午後4時
会場... 小金原市民センター(ホール・和室・会議室)
展示作品... 墨絵・俳句・書道・編み物・手芸・藝道
詳細... 小金原老人福祉センター☎44-8270番

秋季バドミントン大会 (体育祭)

日時... 9月9日(日)午前9時~午後7時
会場... 運動公園体育館
種目... 男子1部ダブルス・2部ダブルス、14年の部ダブルス(35歳以上)、女子1部ダブルス・2部ダブルス
対象... 市内在住・在勤・在学者
参加費... 1人1,000円、未登録者は1,500円
申込み... ハガキで9月1日までに〒270 松戸市中和倉304-8・長谷川俊夫☎41-7925番へ

バレーボール

オーバーフォーティ大会

日時... 9月15日(祝)午前9時~
会場... 運動公園体育館
対象... 9月15日で満40歳以上の家庭婦人
参加費... 1人500円
申込み... 8月31日(金)までに、ハガキに住所・氏名・年齢・電話番号を記入して、〒271 松戸市馬橋1209-6 苅部徳子☎41-5478番へ

松戸市体育祭

親子ハゼつり大会

日時... 8月26日(日)、松戸駅=午前6時30分・新松戸駅=午前6時45分に集合
会場... 江戸川放水路東西線下流
参加費... 大人500円、中学生以下300円
申込み... 松戸勤労者つりの会・井上☎65-8260番

家庭教育巡回相談 (幼児期)

日時... 9月26日(水)午前10時~午後3時
会場... 婦人会館
対象... 2・3歳児(昭和56年4月2日から昭和57年4月1日までに生まれた幼児)を第1子におもちの家庭
詳細... 県教育庁社会教育課☎0472-23-4073番

音楽の広場(合唱)

日時... 8月31日(金)午後1時30分~3時30分
会場... 市民会館音楽室
費用... 無料
申込み... 直接会場へ
詳細... 社会教育課☎内線464番

小金原成人学校

日時... 8月29日(水)~昭和60年1月16日(水)計6回、午前10時~正午
会場... 小金原市民センター
テーマ... みんなで考える子育て
内容... 「子どもの自律」「母親の生き方」「子どもと食生活」などについて
講師... 永井憲一氏(法政大学教授)、滝いく子氏(詩人)ほか
保育... 申し込み時に連絡を
申込み... 社会教育課☎内線451番

夏休み映画会

日時... 8月24日(金)午後0時30分~4時35分
会場... 市民会館
内容... 「はだしのゲン・涙の爆発」、「まえがみ太郎」
費用... 無料
定員... 1,200人(先着順)
詳細... 社会福祉協議会☎内線425番

実践話し方講座

日時... 9月6・13・20・27日、10月4日(各本曜日、計5回)、午後6時30分~9時
会場... 市民会館
定員... 30人
費用... 3,000円
申込み... 8月末日までに実践話し方研究会・石岡☎63-2372番

県民カレッジ

受講生募集

青少年を持つ母親の参加を

期日... 9月8日~11月24日の間の土曜日、計10回
時間... 午後1時30分~4時
会場... 聖徳学園短期大学
内容... 現代人と人間形成、現代の学校制度と当面する諸問題、日本人の礼儀とところ、少年の非行、音楽と人間形成、ダンスとリズムなど。ウィーン古典舞踊団、新セパルティ合奏団、キングス・シンガースの鑑賞もあります。
講師... 聖徳学園短期大学学長と教授
定員... 120人
対象... 青少年をもつ母親
費用... 無料(鑑賞は有料)
申込み... ハガキまたは電話で、千葉市中央4-13-28・千葉県教育庁社会教育課☎0472-23-4073番、ハガキには住所・氏名・年齢・職業・電話を記入のこと

省資源・省エネルギーの標語・ポスター・作文募集

内容... 省資源・省エネルギーを呼びかける標語、ポスター・作文
応募できる人... 小学生・中学生・一般(高校生以上)、ただし市内在住・在勤・在学者
応募のしかた... ①標語=官制ハガキまたは、ハガキの用紙を使用し、1枚につき1句を記入。②ポスター=4つ切り(約38cm×54cm)程度の大きさの画用紙とします。③作文=400字詰原稿用紙3枚以内 ※応募作品には応募者の住所・郵便番号・電話番号・氏名・性別・年齢・職業(小・中・高校生については、学校名・学年・学校の所在地)を記入のこと
締切り... 9月30日(日)
送り先... 〒260-91千葉中央郵便局私書箱40号・千葉県企画部広報県民課啓発指導係☎0472-23-2254番

三種混合予防接種日程

Table with columns: 会場, 日, 種. Lists vaccination dates for various centers like 五香市民センター, 石巻市民センター, etc.

おしらせ section with various notices and contact information for city offices.

成人検診の案内を発送 section with text about health checkups and a 'スポーツ' logo.

三種混合予防接種 section with text about the vaccination schedule and a '三種混合' logo.

Table with columns: 期日, 会場, 対象地区. Lists health checkup dates and locations for different districts.

違法駐車はやめよう section with text about illegal parking and a '三種混合' logo.

休日医療体制 section with text about medical services on holidays and a '休日医療' logo.

小金原地区 ゲートボール教室

期日... 8月26日(日)
時間... 午前9時~正午
会場... 根木内小学校校庭
対象... 小金原地区在住一般男女
用具... 用意します。
服装... 運動しやすい服装で
申込み... 前日までに電話で、体育指導委員・朝倉☎42-4489番へ申し込む。

Table with columns: 種別, 種目, 性別, 身長, 種目, リレー, メドレー. Lists swimming competition details for different age groups and genders.

リレーとメドレーは果敢な1チームとする。(小学校4からは1年生~4年生、日中は5年生~6年生) (1)カラー: 男子赤・青・黄・白 (2)フライング

休日医療体制 section with text about medical services on holidays and a '休日医療' logo.

広報 まつど

市のようす(8月1日現在)

■人口	421,845人	(- 26)	○は前月比
男	213,075人	(- 61)	
女	208,770人	(+ 35)	
■世帯	138,165	(- 109)	

編集・発行=松戸市役所広報部広報課
〒271 松戸市根本387番地の5 ☎(66)1111番



夢を運ぶ紙芝居

働く人

カチーン、カチーンと拍子木の送った音が、町内に響き渡る。カチーンカチーンと、紙芝居の音が、あちこちで聞かれます。

紙芝居師は二十八歳の永瀬金次郎さん。みんなの人気者。

市内では、もう天切地区以外見られなくなつた紙芝居師。三十代以上の人には懐かしい。紙芝居の光景が記憶を呼び起こす。紙芝居の口遣いをささる木陰の下で、演じている紙芝居師。昔なつかしの「青銅鬼」。

水あめ片手に、真剣な眼差しで見ている子どもたち。昔なつかしき「カチーンカチーン」の音が、町内に響き渡る。昔なつかしき「カチーンカチーン」の音が、町内に響き渡る。

昔なつかしい「青銅鬼」

中矢切 永瀬金次郎さん

時代の流れに押し流されつつある紙芝居。紙芝居の光景が記憶を呼び起こす。紙芝居の口遣いをささる木陰の下で、演じている紙芝居師。昔なつかしの「青銅鬼」。

「カチーンカチーン」の音が、町内に響き渡る。昔なつかしき「カチーンカチーン」の音が、町内に響き渡る。

第19回市民絵を描く会

(江戸川学生会)

- ▶日時…9月30日(日)午前9時～正午(雨天の場合は10月7日(日))
- ▶会場…江戸川堤
- ▶集合場所…江戸川土地改良区事務所前(松戸駅西口から直進して突き当たり左手)
- ▶資格…市内在住者・在勤・在学者
- ▶用意するもの…画材(自由)
- ▶申込み…当日会場で直接
- ▶主催…江戸川を守る会松戸支部・緑樹会
- ▶詳細…江戸川を守る会松戸支部事務局(会費課) ☎内線628番

家庭婦人のための新体操教室

- ▶期間…9月20日～10月25日までの毎週木曜日(計6回)
- ▶時間…9時～11時30分まで
- ▶会場…健康増進センター(屋内指導室)
- ▶内容…手拭(ホール・フォーム)を使いリズミカルな動きのトレーニングで、日常の身のこなしを常に若く軽快に保つことを目指します。おおもむね40歳代までの人を対象にした指導内容です。
- ▶対象…市内在住または在勤の女性

性で、健康増進センターの医学検査を1年以内に受診した人(検査を受けていない人、または検査後1年以上の人は検査を受けて下さい)

▶参加費…毎回300円(屋内指導室使用料)

▶定員…30人(先着順)

▶申込み…9月6日(木)午前9時から、来所または電話で健康増進センター ☎65-5588番(直通) ☎8-1241-3番(代表)へ

▼詳細…市立図書館 ☎51-115番

期日	会場	時間
10月10日(日)	市立図書館	10時～12時
10月17日(日)	市立図書館	10時～12時
10月24日(日)	市立図書館	10時～12時
10月31日(日)	市立図書館	10時～12時

映画と形劇おぼろけまやまち

(入場無料・三〜九歳くらいが対象)

- ◆結成十周年記念第八回妻の会洋画展…九日まで
- ◆書研社書展…七日～九日
- ◆市内小中学校理科作品展…十一日～十六日
- ◆あやなる会第五回展覧会…十八日～二十二日
- ◆第一回S・M・Cデッサン・洋画展…十九日～二十二日
- ※九月十五日(祝日)と月曜日は休館です。
- (文化ホール ☎78-110番)

文化ホールギャラリー

9月

9月9日は救急の日 命を運ぶ救急車 正しくようしましょう



本年1月1日から6月30日まで、半年間の救急出場件数は3,968件で、3,776人が救急車で医療機関へ運ばれています。
救急の日を機会に、家族の健康や救急車の正しい利用方法などを考えてみましょう。



救急車の中で応急処置をする隊員

救急車を呼ぶ時は

- 一九番が通じたら、次の事をわかりやすく落ちついて知らせましょう。
- 連絡者の氏名と電話番号
- 場所・目標(著名な建物、ビル等では階層・部屋番号)
- 事故の内容
- 傷病者の数・性別・年齢
- 傷病者の容態・状況
- 救急隊が到着するまでは
- 周囲でできる応急手当て

救急隊が到着したら

- 救急隊が到着するまでの傷病者の容態
- 応急手当ての内容
- 持病があればその内容
- かかりつけの病(医院)名か連絡のとれている病(医院)名
- 救急隊が到着したら、そこへの連絡
- 保険証・現金の用意
- 救急車のサイレンが聞こえたら案内に出る。
- かかりつけの医師があれば、そこへの連絡

市民葬儀制度を ご利用ください

市民の皆さんが安心して利用できる、しかも、葬儀時の費用軽減を図るために、市民葬儀の制度があります。ご利用の場合は、市民葬儀取扱店へ、奉還遺影写真代、礼状印刷代、経料、供花代等及び市の火葬料、霊柩自動車使用料、納骨容器類の料金は自己負担となりますのでご注意ください。

▶種類、内容及び料金

種類	料 金	葬 場	内 容
A	90,000円	5 段	祭壇・飾り付け・火葬
B	50,000円	3 段	祭壇、供花代、受付用品、納骨
C	30,000円	3 段	祭壇を省略

▶市民葬儀取扱店一覧表

店 名	住 所	電 話
石井 葬儀社	五 香 六 栄 4 7 9	86-0856
伊 藤 葬儀社	車 庫 橋 1 9 0 3	41-3024
廣 田 葬儀社	幸 田 6 8 2	41-3356
松 田 葬儀社	川 金 釜 上 4 - 15 - 13	41-6644
林 葬儀社	本 郷 6 0 8	62-2542
セントラル 葬儀社	西 原 2 5 8	91-9118
大 塚 葬儀社	塚 本 6 3 1	91-6726
千葉北総葬儀社	西 原 2 5 9 - 9	67-2511
東 葉 葬儀社	本 郷 1 4 9 5	63-2001
と き の 葬儀社	新 郷 2 - 2 1 - 1	85-2622
福 士 葬儀社	西 原 2 5 9 - 9	67-1140
藤 田 葬儀社	小 松 1 8 9 2	64-4444
新 井 葬儀社	山 崎 2 2 7	62-2317
日 本 葬儀社	本 郷 4 - 2 0 5 - 4	84-0495

松本市斎場の主な使用料一覧表

▶火葬料

区 分	単 位	料 金
先 住	15歳以上	1,000円
	15歳未満	1,600円
先 葬	初	1,000円
	2 回 以 上	1,200円

▶霊柩自動車(富型)

車 種	料 金
普通車	4,000円
10mを超える車	140円
作業時間	1時間30分をこえる場合は30分毎ごとに200円

▶納骨容器

区 分	料 金
1 号	1,500円
2 号	1,600円
3 号	700円

心の目も見て

子どもたちは、日焼けした元気のいい姿で、喜んで二期の出発をしました。夏休み前半の電話相談の内容は、苦手な教科と付き合う方法、サリゲニ・メダカの飼育方法など意欲的で前向きな相談や、男女交際など夢をのせたものが多く寄せられました。

しかし、後半には話題が終わらない、友だちと仲よくするにどうしたらよいか、両親が離婚してから学校に行きたくないなどの学校とのかかわり



ナヤマナ 63-7867

の問題が増えてきました。非行の芽は低年齢化しているといわれていますが、家庭での教しからか、深刻な子どもたちも入っています。

毎年九月から十月にかけて小中学生の登校拒否や高校生の怠学などの相談が多くなりました。特に、高校生による外泊などのアルバイト、無断外泊などによる生活の乱れ、不純異性交遊の結果の妊娠の問題など、遊び型非行の身が浮きまはりに見られます。



安藤 晴行くん

期を契機に不良グループからの脱退を決意したり、親や先生に見放された自分を見つめ、もがき苦しんでいる子どももいます。

ただ叱咤激励するというだけでは、かえって心の溝が拡大し亀裂を招くことになりかねません。

新学期は良い機会です。親も教師も地域の人も、子どもと相談相手として、理解を持って耳を傾け、悩める心を少しはばりにかけて下さい。

特に悩みはないけれど、何か相談したい時は最初に父兄さんに話をします。お父さんにも話をします。お父さんにも話をします。お父さんにも話をします。

松本清奨学金 高等学校修学資金 九月十四日まで

▼申請資格：①経済的な理由で、高校に就学させることが困難な保護者②住民基本台帳に登録され、引き続き市内に一年以上居住していること③成績良好で健康なこと④学校教員好む健康な高等学校に在学していること

▼申請書配布：校務課(内線三五八番)

千葉県警察官募集

▶受験資格：①昭和32年4月2日～昭和38年4月1日の間に生まれた男子で大学卒業者と未卒業見込みの人 ②昭和32年4月2日～昭和42年4月1日までに生まれた男子で、①の受験資格を有する以外の人

▶身体基準：①身長160cm以上 ②体重47kg以上 ③胸囲78cm以上 ④両眼とも裸眼視力が0.6以上か、裸眼視力が0.1以上で矯正視力1.0以上(色覚正常のこと)

▶試験日：①一次試験10月7日(日)、二次試験10月下旬

▶申込期限：9月25日(火)

▶詳細：松戸警察署事務課☎67-1111番または駐在所、派出所へ

松本市体育祭 松戸銃剣道連盟競技大会

▶日時：9月15日(祝)午前9時30分開会

▶会場：緑成総合体育館(366番地)

▶種目：個人戦・団体戦(3人一組)

▶対象：連盟会員、市内在住の若青・少年、近隣の自衛隊員(男子)

▶定員：200人

▶参加費：無料

▶申込み：銃剣道連盟事務局・横尾☎44-8823番へ

大蔵省関東財務局の「千葉財務部」が「千葉財務事務所」に名称変更

機構改革により、10月1日から「千葉財務事務所」として業務を行います。

▶詳細：千葉財務事務所☎0472-51-7211番

パート減税 7月27日から施行に

本年7月、税法の一部が改正され、年間の給与収入金額が90万円以下の人は、非課税になるほか、90万円以下の配偶者等は配偶者等控除が受けられます。

▶詳細：松戸税務署☎63-1171番

救急ポスター展

松戸市消防・救急30周年

▶期日：9月9日(日)～15日(土)

▶会場：伊勢丹10階ギャラリー

▶対象：市内中学生の作品

▶共催：松戸市医師会

▶詳細：消防局救急救助課☎63-1111内線257番

年金積立金還元融資で 市立病院の 医療機械等を整備

昭和58年度病院整備事業として行われた医療機械の購入と施設の改修工事は、年金積立金還元融資制度の融資を受けて行われました。

成人学校

9月11日～12月12日

Table with columns: 科目, 曜日, 時間, 会場, 講師, 定員, 費用, 申し込み. Lists various courses like '和とじと製本' and '手作り模型飛行機'.

▶対象…市内在住・在勤の16歳以上の人
▶申込み…受付日以後定員にならない科目は社会教育課
☎内線465番で受け付けます。

青年講座 魅力的な人となるために

Table with columns: 科目名, 内容, 講師, 定員, 回数, 曜日. Lists courses like 'エアロビクスダンス' and '人前で恥ずかしい思いをしないためのマナー講座'.

▶時間…午後6時30分～8時30分
▶対象…16歳～30歳の男女
▶申込み…9月11日(火)午後6時～7時30分松戸駅東口
ポルテ9階で受け付け。定員に満たない科目は、翌日
から社会教育課☎内線451番で電話受け付け。

婦人教養講座・働く婦人の講座

Table with columns: 期日, 時間, 会場, テーマ・内容, 講師, 定員, 申し込み. Lists various educational courses for women.

花巻に開かない場合は、申込日翌日から社会教育課 ☎内線465番で受け付け

青少年教室 第2期生徒募集

Table with columns: 教室名(対象・定員), 日 時, 教材費, 講 師. Lists various classes for youth.

▶対象…市内在住・在学の小生以上の青少年で初心者
▶費用…上表の教材費のみ。受講料は無料
▶申込み…9月6日(水)～19日(水)までに青少年会館へ教
材費を添えて直接申し込み。先着順(1月曜日と祝日の
日は休館)
▶詳細…青少年会館☎44-8556番

和とじと製本 成人学校



根 本 渋谷久子さん

娘が三人お
りますが、学校で書
いた作文や絵をつづて
やっていたと思って製本教
室に参加してみました。
今日は、厚表紙の製本
を完成させました。中味
は白紙なので私の日記帳
にでもしようかと思ひま
す。何を書こうかしら
今から楽しみですわ。

シャッター押してよ



青年講座
真教室を受講していま
す。北小金の本土寺や、テ
イスニランドにも撮影
実習に出かけました。作
品ですが、もろろん、ハ
チ、山登りが好きなので、
高山植物や山の雪景色
も撮ってみたいわ。何よ
うも、若い仲間がなくて
えんできたのが最高の収穫
です。



バードカービング入門 成人学校

生涯教育
これまでにYシ
ャット、セーター、
スクートのクリ
ーニングを習いました。
特にワイシャツはエ
ルの汚れがよく取れ
ることに役立っています。
主人も私を見直さない
みんなワイワイやって
いると、楽しく時間がた
つのを忘れてしまいます。
ついでに心もクリーニング
されるみたい。



手作り模型飛行機

青少年教室
新松戸
岡部文彦さん
岡部文聖くん
模型飛行
機教室で息子が
作った角型飛行機の
初飛行にきました。
私も子どもの頃よく飛ばし
ていましたから、息子より自
分の方が夢中になっちゃいま
してね。
じや文聖、飛ばしてこらん
ワー飛んだ飛んだ?

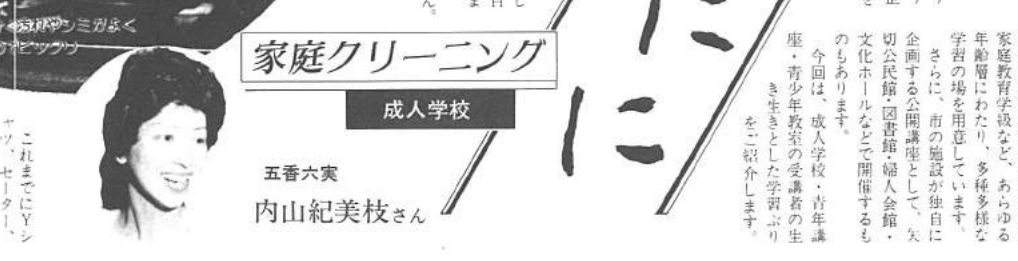

家庭クリーニング 成人学校

五香六実
内山紀美枝さん
これまでにYシ
ャット、セーター、
スクートのクリ
ーニングを習いました。
特にワイシャツはエ
ルの汚れがよく取れ
ることに役立っています。
主人も私を見直さない
みんなワイワイやって
いると、楽しく時間がた
つのを忘れてしまいます。
ついでに心もクリーニング
されるみたい。

心はずむ時 あなたのたに

私たちの生活は、物質的に豊かに
なり、情報文化の発達はめざましい
ものがあります。
生活が豊かになった反面、物に埋もれて
心の潤いを忘れ、情報の洪水の中で自分を
見失うことにもなりかねません。
あわただしい生活の中で、現代人の誰もが心
の安らぎを求めています。人間として豊かに生
き、人とのふれあいの中で成長しようと思っています。

あなたがたの世界
あなたの学習活動が、より
効果的に進められるよう
市は各種講座を企
画し、機会を
広げよう

あなたがたの世界
あなたがたの世界
あなたがたの世界
あなたがたの世界

あなたがたの世界
あなたがたの世界
あなたがたの世界
あなたがたの世界

あなたがたの世界
あなたがたの世界
あなたがたの世界
あなたがたの世界

あなたがたの世界
あなたがたの世界
あなたがたの世界
あなたがたの世界

歯を大切に
歯がもつ
大切な役割
お母さん
歯に強くなりましょう
歯に注げ
母親の愛情を
乳歯に注げ
歯の組織
歯の役割
歯の構造
歯の発達
歯の健康

募集 サークル 会員

松戸園芸クラブ
 ▼日時：毎月第三水曜日午後六時二十分～九時
 ▼会場：市民会館
 ▼会費：月千五百円（入会金千円）
 ▼詳細：石田☎四九二七番

松戸史談会
 ▼日時：九月九日（午後一時）
 ▼会場：市民会館
 ▼内容：入切の渡しとその付近の歴史を語る会。
 ▼詳細：青木☎二七〇二番

アーティスティック アーチブメント (ジャズダンス)
 ▼日時：毎週月・水・金・土曜日午前十時～午後五時
 ▼会場：市民会館
 ▼会費：月千五百円（入会金千円）
 ▼詳細：後田☎二七三三番

矢切児童合唱団
 ▼日時：毎週土曜日午後二時～五時
 ▼会場：矢切公民館
 ▼会費：月千五百円（入会金千円）
 ▼詳細：足立☎二七〇五番

松戸ギタークラブ
 ▼日時：毎週水曜日午後六時～九時
 ▼会場：市民会館音楽室
 ▼会費：月千四百円（入会金五百円）
 ▼詳細：佐藤☎六六六七番

葵会 (小唄)
 ▼日時：毎週水曜日午後一時～四時（定員：二十人）
 ▼会場：矢切公民館
 ▼会費：月二千円（入会金三千円）
 ▼詳細：宇田☎四〇〇二番

市内ヨットクラブ
 ▼日時：毎週水曜日午後七時～九時
 ▼会場：市民会館音楽室
 ▼会費：月三千円（入会金一万円）
 ▼詳細：社会体育課内体育協会事務局☎内線五九三番



読者参加 運動公園訪問



正面広場には四季おりおりの花がたくさん

プールは子ども用と50名のものがあります

小中学校の時に、陸上競技場や体育館を使ったことはありませんが、こんなにいろいろなスポーツ施設があったとは驚きました。体育館や武道館など、建物が全風通がたがって便利ですね。料金が個人で、2時間大人200円というのも、安くてうれい。



常盤平 矢野利恵さん

運動公園を訪問して

スポーツセンターの感じが強かったのですが、こうして園内を案内してもらおうと、緑も多く公園でもあるんだと思いました。利用したいときに、すぐ利用できる施設があるのは助かります。社会人になっても、体がなまらないように、大いに活用します。



大谷口 小野亮子さん



小林 明彦さん

運動公園は、北松戸駅からバスで五分、新松戸駅新田駅から徒歩で十分と松戸市のほぼ中央に位置しています。緑と大気のもので、スポーツができる健康的な明るい憩いの場として、十平方メートルの敷地に武道館、陸上競技場、体育館、プール、野球場などの体育施設や四季おりおりの花が見られる正面広場、芝生広場などがあります。各種スポーツおよび家族ぐるみの散策の場として、これからも市民のみならず、大いに利用していただきたいと願っております。

卓球室、弓道場などがあり、また、野球場の敷地は、五、六個分はあるでしょう。武道館は、何に使われているのか。最近、空手、合気道、なぎなたなどに使われています。最近、なぎなたも盛んになってきて、小学生でやっている人もいます。小体育室には、トランポリンとマットがあるんですね。課長：これ以外にも鉄棒、とび箱などがあります。ただ、小さい子どもには、保護者が付いてほしいですね。体育館は、さすがに広いですね。私は中学生の時にここでバレーボールの試合をしたことがあります。一般的に、体育館はバレーボール、バスケットボール、バドミントン、体操などのスポーツの競技大会や団体の練習に使われています。夏はプールが込んだかと思いましたが、一日何人ぐらいたったか。課長：日の平均は九百人です。日曜日は、千三百人から千五百人が利用しています。八月は、午後六時三十分まで開いていたので、仕事が終わってから泳ぎに来た人もいました。このようにすばらしい各施設を個人で使えるのですか。課長：一人で陸上競技場を走ったり、体育館でバスケットボールの練習をしたりなど、どの施設も空いていれば当日の申し込みでも利用することができます。ですから個人でもどしどし使ってほしいと思います。わかりました。私たちが気軽に汗をかきに来ます。

和名ヶ谷中学校で 第1回小中学校交流スポーツ大会



バレーボールのレシーブを教わる小学生



和名ヶ谷小六年 初田千秋さん

第1回小中学校交流スポーツ大会が8月2、3の2日間、和名ヶ谷中学校で開催されました。これは、和名ヶ谷中学校（鈴木慶視校長）生徒会の発案で行われたもので、来年、同校に入学する6年生（和名ヶ谷小、柿ノ木台小、大橋小）約140人が参加、お兄さん、お姉さんたちと一緒に、野球、バレー、バスケットなどを練習しました。校長は「来年入学する生徒たちには、希望と不安が入り混じっていると思います。スポーツを通して、生徒たちの連帯感が生まれれば、安心すると思うんです」と話していました。



旧交を温めた お盆休み

お盆休みは今日まで、会社へは明日から出勤です。私の会社は特に期間を定めずに七月から九月の間に八日間休みことができます。昨日まで七日間、私と妻のふるさとの秋田市に二人で帰っていました。といっても、実は家に不幸があった。そのため、今年のお盆は新盆になってしまったのです。今日、新松戸駅へ来たのもその関係で、戸籍簿が必要になったものから、今回は、楽しい帰郷というよりあわただしい毎日でした。しかし、久しぶりに兄弟

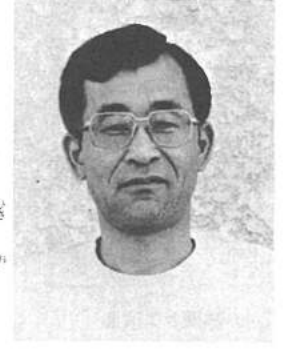

新松戸 三浦 長夫さん

ハイ・コチら線600

まちの話題をお知らせ下さい。
 松戸市役所広報課 ☎66-1111内線600番



スピード・安全性・確実性が命を救います

松戸市中央消防署救助隊 全国消防救助技術大会で入賞

8月24日、第13回全国消防救助技術大会が名古屋で行われ、本市から中央消防署救助隊が出場し、入賞しました。今大会に出場するには、千葉県大会（33市町村中3位以内）・関東地区大会（1都9県で7位以内）に入らなければ出場できず、たいへんきびしい条件でした。9種目あるなかで、引き揚げ救助（平面より低い場所から人を救助する）に参加、安全性・確実性と時間が競われ、240秒以内の勝負。本番さながらの大会でした。



中央消防署 特別救助隊長 佐久間 峰男さん
 特別救助隊は人命救助を義務としており、この大会に参加してはカギを技術的にも高さを高く、全国のお客への仲間と知り合え、よい経験ができました。これからも隊員一同がんばります。

松戸市家庭婦人 軟式庭球連盟



記念大会を前にして練習に力が入ります



連盟に参加の団体は市内で二十六、七チーム数としては約二百五十チーム、ダブルスで試合をしますから、競技人口は六、七百人になります。春と秋の連盟の大会や、市体育祭での全市大会など、一年間に大きな大会が七、八ありです。今年、十月十五日に開催される大会は、連盟発足から記念すべき二十回にあたり、全員



松戸新田 徳間 笑子さん(62歳)

十年ほど前、都内にいた時にテニスを始めましたが、本格的には、五十五年に松戸市に転入してからです。友だちの紹介で、このクラブに入会させていたって、週二回は必ず練習しています。約二十回の試合を思えば、すでに十分の試合を思えば、練習しているため、心よく練習に出してくれる主人に感謝しなければいけません。

ボクの絵・私の絵



上本郷小学校五年 浅野 知子さん

小中学生観光絵画コンクールから

あわす 安房須神社

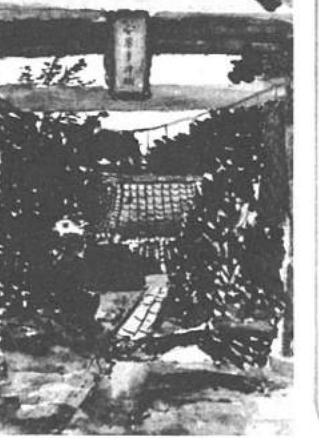

このコーナーは、昭和五十八年度の小・中学生観光絵画コンクールで、松戸市長賞・松戸観光協会賞に選ばれた作品を紹介しています。

この絵は、去年の夏休みに、家から歩いて三十分、四分くらいの所にある、安房須神社に行き、絵を描きました。絵を描くとき、一番神様をつかうのは、題材と私は、神社やお寺の風景が好きで、夏には蚊取り線香を持って、描きに行ったりもしています。手前の鳥居と、奥の神社の建物とのバランスを考えたつもりです。

もよおしの

矢切公民館成人講座

- ▶日時…9月7日～12月9日まで 毎週1回、午前10時～正午(華曲は午後1時30分～3時30分)
- ▶会場…矢切公民館
- ▶対象…市内在住・在勤の16歳以上の人(各講座とも初心者向け)
- ▶定員…各30人(先着順)
- ▶申込み…9月6日(木)午前9時から矢切公民館(総合福祉会館内) ☎68-1241～3番で直接受け付け

講座名	曜日	講師	料 費
華曲	水	半戸聖子氏	6,700円
1人1曲	木	尾立美江氏	6,700円
七宝焼	金	佐々木裕美氏	6,000円
華曲	日	石井白華氏	7,600円
華曲	木	藤辺朝子氏	9,000円

映画と講演会

- ▶日時…9月8日(土)午後2時30分～4時30分
- ▶会場…総合市民センターホール
- ▶内容…①映画「ちなみ がんばる」 ②自閉性障害児の記録③講演「ちなみちゃんの学校生活」、講師ちなみちゃんの担任・吉田 福子(柏市立光ヶ丘小)
- ▶費用…300円、保育あり(おやつ代50円)
- ▶詳細…障害者問題研究会松戸サークル・全田☎45-9380番

婦人大学受講生募集 (生活科学コース)

- ▶日時…9月28日～12月14日(主に金曜日の12日間) 午前10時～正午(ただし、11月22日は木曜)
- ▶会場…婦人会館4階ホール
- ▶内容…婦人と税金
- ▶対象…市内在住の婦人
- ▶定員…先着60人(保育は2歳以上幼児13人まで)
- ▶講師…筑波大学教授・阿部齊氏、税理士会松戸支部会員ほか
- ▶申込み…9月5日(水)午前10時から婦人会館☎64-8778番で電話受け付けします。保育希望も同時に先着順で受け付け

期 日	内 容	費
9/9	オリエンテーション	
9/16	税金入門	
9/23	地方税Ⅰ・Ⅱ	
9/30	話し合い	
10/7	税金をとりまく基礎 (一般消費税、マル優と) (フロンカードほか)	
10/14	国税Ⅰ・Ⅱ	
10/21	話し合い	
10/28	税金、こねる時Ⅰ・Ⅱ (相続贈与と妻の税金)	
11/4	話し合い、まとめ	

休日医療体制 健康保険証を忘れずに!

- ◆緊急休日在宅当直 ☎午前9時～午後5時 テレフォンサービス☎66-0010番
- ◆休日歯科診療所 ☎午前9時～正午 衛生会館内☎68-3553番
- ◆休日・土曜日夜間急病診療所 ☎午後8時～11時 衛生会館内☎68-3756番

ふれあい教室 (囲碁・ペン習字)

名 称	期 間	時 間	会 場	講 師	対 象	募集人数	教 材 費
ふれあい教室 (囲碁・ペン習字)	9月19日から12月5日までの毎週水曜日(10月10日は休日のため10月9日に変更)	午後6時30分～8時30分	新学芸会館 新学芸会館	石谷和義氏 高上文三氏	市内在住者・高齢者	初級者30人(先着順) 初級者30人(先着順)	1,200円 1,000円
申込み	新学芸会館事務室で9月17日・12日午後6時から8時まで受け付け。定員に満たない場合は、13日以降高工課 内線☎361番で受け付けます。						

心身障害者手作り作品 展示即売会

- ▶日時…9月18日(火)～19日(水) 午前10時～午後5時
- ▶会場…柏そごう8階(連絡通路)
- ▶展示即売品…特殊学級生徒、養護学校生徒や精神障害者授産施設入所者が製作した陶芸・木彫・観葉植物・縫製品等
- ※開催期間中に限り、心身障害者を対象に求職相談と求人受理も行います。
- ▶詳細…松戸公共職業安定所☎62-6106番

古典を読む講座

期 日	テ ー マ	講 師
9月13日(木)	松原子と平安時代の書生	堀江 博明氏 (松戸大教授)
9月27日(木) 9月28日(金) 9月29日(土) 10月2日(水) 10月3日(木) 10月4日(金) 10月5日(土)	随筆「松原子と書生」	本川 五兵衛氏 (松戸大助教授)

- ▶時間…午前10時～正午
- ▶会場…婦人会館
- ▶定員…40人(先着順)
- ▶用意するもの…枕草子上巻(旺文社文庫) 定価500円
- ▶費用…無料
- ▶申込み…9月5日(水)午前10時から市立図書館☎65-5115番で直接受け付け。

珠算能力検定試験

級(受験料)	開 考 時 間	試 験 会 場
1(1,500円)	午前9時	中 小 学 校
2(1,100円)	午前15時	高 中 学 校
3(900円)	午前9時	高 中 学 校
4-6(600円)	午後2時	商 工 所

- ※1級を受験する人は受験料が500円+400円
- ▶試験日…10月28日(日)(ただし、4～6歳は10月20日(土)になります)
- ▶申込み…9月19日(水)～22日(土)
- ▶申込方法…受験料を添えて直接商工会議所窓口で申し込む
- ▶詳細…商工会議所☎64-3111番

プラネタリウム (6)

(12月22日～1月20日生まれ)

やぎ座

やぎ座は暗い星ばかりの星座ですから見つけにくい星座です。怪物テュホーンにおそわれた神様が、あわてて化けたヤギ。下半身が魚になっています。神様もミスをするんです。



市民会館プラネタリウム

- ▶日時…土・日曜日・祝日、午前10時～午後1時30分・3時30分
- ▶入場料…大人=50円、小人=30円
- ▶詳細…市民会館プラネタリウム☎68-1237番

野鳥観察会 一大井野鳥公園一

- ▶日時…9月9日(日)午前7時55分、松戸駅西口交番前集合、現地午後2時解散
- ▶会場…大井野鳥公園(東京都品川区)
- ▶主な野鳥…冬羽のシギ、チドリ
- ▶用意するもの…筆記具・観察用具、お弁当
- ▶申込み…当日集合場所
- ▶詳細…公園緑地課☎内線291番

県婦人就業技術講習会

- ▶科目…和裁科、縫製科(工業用ミシン)、編み物科(各コースとも初級・中級・上級あり)
- | 級 別 | 期 日 | (各科共通) |
|-----|---------------|--------|
| 初 級 | 10月22日～11月30日 | |
| 中 級 | 12月3日～60年2月1日 | |
| 上 級 | 60年2月5日～3月13日 | |
- ※各コースとも、水・土・日曜日と祝日を除く21日間
 - ▶時間…午前10時～午後4時
 - ▶受講会場…県経営者会館3階
 - ▶定員…各コース20人(ただし、編み物科初級は25人)
 - ▶対象…主婦または専業主婦で就職を希望する人
 - ▶受講料…無料(教材費は自己負担)
 - ▶申込み…9月20日(木)までに直接印鑑をもって千葉県経営者会館3階(千葉県千葉港4-3) ☎0472-47-8541番へ。子ども同伴での受講はご遠慮ください。

視覚障害者・ボランティアのバス旅行

- ▶日時…9月27日(木)午前8時30分、市役所前集合
- ▶行き先…成田山新勝寺、佐倉市草ふしの丘、宗吾堂
- ▶対象…視覚障害者と家族
- ▶定員…50人(先着順)
- ▶費用…2,000円(昼食代含む)
- ▶申込み…9月20日(木)までに点訳奉仕会・石田☎62-7692番へ

職域軟式テニス大会

- ▶日時…9月15日(祝)午前9時
- ▶会場…葉ヶ沢公園庭球場
- ▶種目…団体戦(3チーム)
- ▶資格…市内職域クラブチーム
- ▶参加費…1団体3,000円
- ▶申込み…9月10日(日)までにハガキで職域、出場者名を記入して〒270常盤平1-46-307・吉田社 ☎88-6431番まで

百日ぜき・ジフテリア・破傷風混合ワクチン接種後の副反応調査に協力

上記の混合ワクチンの副反応調査を保護者の皆さんのご協力で行っています。各接種会場でお願いしており、お子さんに注射後2週間目までの観察結果を、回答用ハガキにご記入の上、投かんしていたごようお願いします(投かんが遅くなくても結構ですから、ぜひ出して下さい)。

▶詳細…保健衛生課☎内線405番または、千葉県血液研究所 ☎0473-72-3571番



壮年軟式テニス大会

- ▶日時…9月15日(祝)午前8時30分(当日受け付け)
- ▶会場…葉ヶ沢公園庭球場
- ▶種目…混合ダブルス
- ▶参加資格…市内在住の45歳以上の男・女
- ▶参加費…1人1,000円
- ▶詳細…吉田☎88-6431番

おしらせ

胃がん検診

- 胃がんを早期発見するには定期検診を受けることが大切です。本年も検診車により各地区を巡回しますので、この機会に受診して下さい。なお、申し込みいただいた人には、後日実施日などを通知します。
- ▶対象者…市内に居住する40歳以上の人(ただし、妊娠中の方は受診できません)
- ▶費用…500円(生活保護、市民税非課税世帯、老人医療対象者は免除されます)
- ▶実施期間…10月～12月
- ▶申込方法…40歳以上の人全員に交付した「検診のお知らせ」に同封の胃がん検診申込書(ハガキ)に必要事項を記入し、9月14日までに申し込み下さい。(電話申し込み可)
- ※すでに申し込みをされた人は、申し込みなくて結構です。
- ▶詳細…健康管理課☎内線415番

結核(胸部)検診

- ▶日時…9月18日(火)午後2時～3時
- ▶会場…富の池会館(大金平)
- ▶対象…年齢15歳以上の人ならどなたでも受けられます(妊婦は除く)。
- ▶内容…胸部レントゲン撮影(結核、肺がん)
- ▶費用…無料
- ▶申込み…直接会場へお越し下さい(ポタン、金具のない下着で)
- ▶詳細…健康管理課☎内線415番

シートベルトの着用を

愛の献血

- | 期 日 | 時 間 | 会 場 | 主 催 |
|-------|-----------|-----|-----|
| 9月19日 | 午後10時～12時 | 市役所 | 市役所 |
| 9月20日 | 午後10時～12時 | 市役所 | 市役所 |
| 9月21日 | 午後10時～12時 | 市役所 | 市役所 |
- ▶詳細…健康管理課☎内線412番

市のようす(9月1日現在)

■人口 422,067人	(+ 222)	「」は前月比
男 213,146人	(+ 71)	
女 208,921人	(+ 151)	
■世帯 138,093人	(- 72)	

編集・発行=松戸市役所広報課
〒271 松戸市根本387番地の5 ☎(66)1111番

古今対照

緑を育てよう、緑を守ろうと叫ばれてはいるが、人口増に押されて自然は減り、高層建築が立ち並ぶ時代になっている。

しかし、ここ戸定ヶ丘は緑が多く閑静な別天地であり、戸定館越しに眺める江戸川ラインは雄大である。

戸定館は、ものの本によると、明治17年に徳川昭武氏の別邸として建てられ、敷地だけでも3,100余坪もあるとか。多くの皇族方がお見えになった由緒深い邸でもある。

写真を撮影する仲間とあちこち歩き、人生の一瞬を切り取るようにシャッターを押す喜び、この喜びをもっと多くの人に知ってほしいと思う。

点描



西村 明 泰

八ヶ崎172

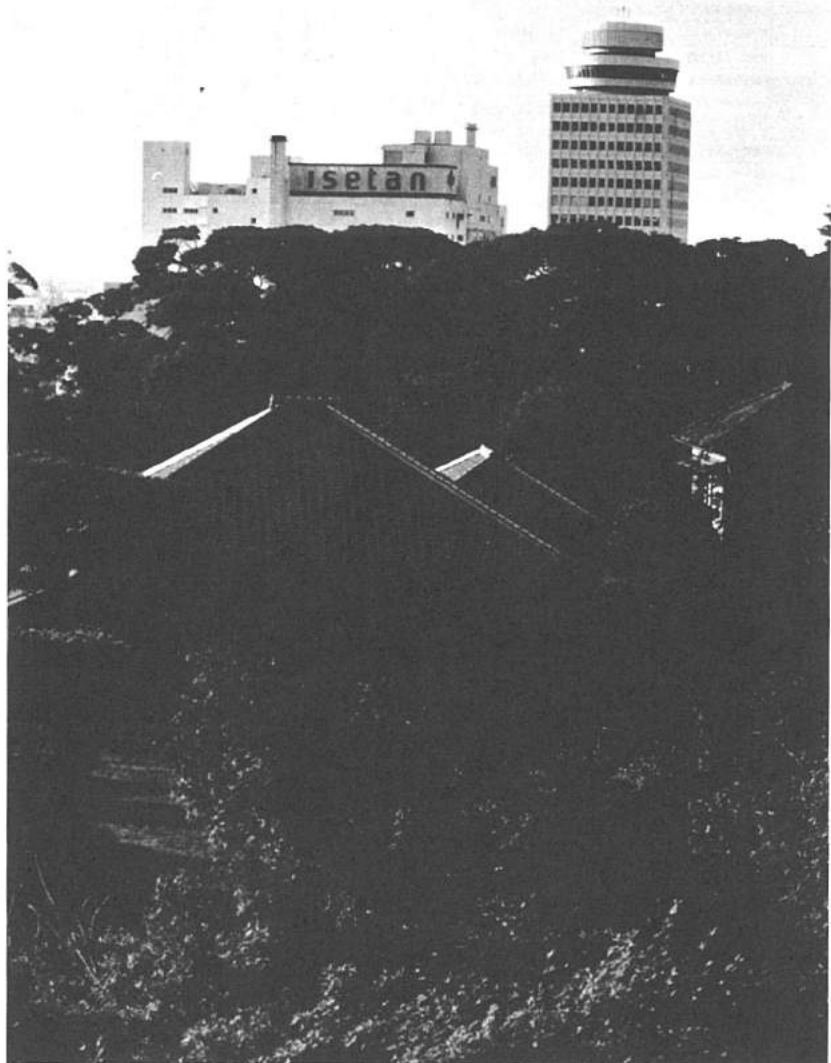

データ：レンズ75mm～150mm スム・絞りF22・1/15秒 撮影・昭和59年6月

実のなる木をあっせん

- ▶申込み…9月30日(日)までに
- ▶引渡し日時…10月20日(土)午前10時～午後5時まで(当日のみ)
- ▶引渡し場所…松戸中央公園(返付ハガキに案内図を記載します)
- ▶詳細…公園緑地課☎内線291番

樹木名	価 格	樹木名	価 格
ア オ キ	1本 500円	ニ シ キ キ	1本 500円
イ ナ ツ グ	350	ヒ メ リ ン コ	800
カ キ	600	ビ ラ カ ン サ	400
セ ン リ ョ ウ	800	マ ヲ ム ミ	500
ナ ン テ ン	500	シ ラ ツ キ シ キ ン	400

※樹木とも高さ30cm～50cm 根巻カ録植

返信ハガキ

仕信ハガキ

松戸市民 親子体操教室

- ▶期日…9月29日～12月15日までの毎週土曜日(10月6日と11月3日を除く)
- ▶時間…午前10時～正午
- ▶会場…運動公園体育館小体育室
- ▶対象…市内在住の3歳児(昭和55年10月1日～56年4月1日生まれ)と親
- ▶定員…30組
- ▶費用…保険料1組700円
- ▶服装…運動のできる服装で、上履き用運動靴持参のこと
- ▶受け付け…9月21日(金)午前8時30分から社会体育課窓口で直接受け付け(定数になりしだい締め切ります)☎内線593番

▼詳細…市立図書館☎51-5115番

期 日	会 場	時 間
十月三日	図書館本館	午後三時～三時三十分
四日	矢切公民館	午後三時～四時

映画と形劇おはなしてまなび

- ◆あすなる会第五回展覧会…二十二日まで
- ◆第一回S・M・Cテッサン・洋画展…二十二日まで
- ◆第11回松戸市婦人グループ展…二十五日～三十日
- ※九月二十三日(祝)と月曜日は休館です。
- (文化ホール☎781-0番)

文化ホールギャラリー

9月

愛犬に登録と 狂犬病予防注射も

(日程表)

日	実施場所	実施時間
10/2日 (10月16日)	市民センター 市民センター(1階)	午前9時30分～10時30分 午後1時～1時30分
3日 (10月17日)	市民センター 市民センター(1階)	午前9時30分～10時30分 午後1時～1時30分
4日 (10月18日)	市民センター 市民センター(1階)	午前9時30分～10時30分 午後1時～1時30分
5日 (10月19日)	市民センター 市民センター(1階)	午前9時30分～10時30分 午後1時～1時30分
6日 (10月20日)	市民センター 市民センター(1階)	午前9時30分～10時30分 午後1時～1時30分
7日 (10月21日)	市民センター 市民センター(1階)	午前9時30分～10時30分 午後1時～1時30分
8日 (10月22日)	市民センター 市民センター(1階)	午前9時30分～10時30分 午後1時～1時30分
9日 (10月23日)	市民センター 市民センター(1階)	午前9時30分～10時30分 午後1時～1時30分
11日 (10月25日)	市民センター 市民センター(1階)	午前9時30分～10時30分 午後1時～1時30分

▼費用：昭和五十九年度登録をしていない犬は千九百円、昭和五十九年度登録をしていない犬は四千円(登録料金二千円・注射料金千九百円)

▼注意事項：(1)ハガキが留いた人は必ず持参して下さい
(2)午前中が雨天で延期になります

▼詳細：生活環境課(内線三八一)



窓口では「保険証」と「証明書」を提出して下さい

十月一日から 国民健康保険退職者 医療制度が開始

昭和五十九年十月一日から、国民健康保険に新たに退職者医療制度が設け、対象者は病院などで支払う自己負担額が軽減されます。

▼対象者：①被用者年金の老齢(退職)年金受給者で、国民健康保険加入者(老人保健法の適用対象者を除く)
②その被扶養者(老人保健法の適用対象者を除く)

▼軽減後の自己負担額：対象者が病院などで支払う自己負担額は、次のとおりです。

▼受診のときは：医療機関の窓口に「国民健康保険証」と「国民健康保険退職被保険者等証明書」の両方を提出して下さい。

▼詳細：国民健康保険課(内線二一九・六二九番)

父子家庭の皆さんへ 児童養護費を助成します

▼助成の対象：婚姻解消・死亡・生死不明等で母に養育されていない十八歳未満の児童(義務教育修了前の児童を一人以上含むこと)を養育している父または養育者が、出張や病欠入院など

の事情で、一時的に児童の養育(世話)を家政婦等に委託し、報酬を支払った場合に助成

▼助成の制限：次のいずれかの場合には、助成の対象にはなりません。

①養育(世話)を委託される人が三親等以内のとき
②所得が一定額以上あるとき

▼申込み：申請書と領収書②所得証明書③その他規則に定める書類

▼助成日数と助成額：①助成対象日数は一月につき五日以内②助成額は一日につき四千八百円(一時間六百円以内)を限度に助成

▼申込み：福祉課(内線三五八番)

水路をきれいにしよう

台風時期をひかえて市では、水路の清掃、ゴミの清掃を行っています。大雨が降ると水路にゴミがたまって雨水が流れず、被害をより大きなものにしてしまいます。

水路に流れ込む所に、ゴミを放置したり、水路にゴミを投げ捨てないようご協力をお願い致します。

▼詳細：治水課(内線三三八番)

一般健康診査・婦人の健康診査

時間：午後一時三十分～三時(十月十三日の馬橋市民センターは午前九時三十分～十一時)

対象：四十歳から五十九歳までの男性と、三十五歳から五十九歳の女性。

検査内容：尿、血圧、血液(貧血、総コレステロール、HDLコレステロール)、胸部レントゲン

▼費用：無料

※六十歳以上の人は、医療機関で受診してください。(一般診査のみ)

▼申込み：当日直接会場へ

▼詳細：健康管理課(内線四一五番)

期日	会場	対象地区
9月27日(木)	小金市民センター	会場周辺
28日(金)	小金市民センター	小金町(会場周辺)
30日(日)	ハゲ崎会館	各会場周辺
10月2日(火)	小金市民センター	
3日(水)	馬橋支所	
4日(木)	馬橋市民センター	
11日(木)	吉ヶ崎市民センター	
12日(金)		
13日(土)		
17日(水)		
19日(金)		

※9月30日(日)の受付時間は午後1時～2時30分

監査結果の公表

昭和五十九年度の定期監査及び財政援助団体監査結果の概要を次のとおり公表します。

昭和五十九年九月八日

松戸市監査委員
横尾 和夫
原田 康廣
森 広
高橋 義雄

◎監査対象機関：都支部、水道部、国保松戸市立病院

◎監査対象事項：配当計算の執行状況、委託料の事務処理状況、財産・備品の維持管理状況(共通事項)、工事及び資材の入札並びに契約状況(都支部管理課)、都市計画道路及び主要市道の施設改良状況(街路課)、市施行による区画整理事業の進捗状況、土地区画整理組合に対する指導、助成状況(区画整理課)、市街地整備事業の進捗状況(都市整備課)、水道料金の収納状況(水道部)、業務の経営管理状況(国保松戸市立病院)

◎監査の結果：監査の結果は、おおむね適切と認められた。

◎監査の結果：収支の会計経理にかかわる事務処理及び帳簿並びに証拠書類等はおおむね適切で、補助目的にその運営されているものと認められた。

松戸市美術館(仮称)建設に伴う「市民の意見を聞く会」

生活にゆとりと生きがいなどを求める市民の自由・活発な芸術・文化活動の中心的施設として第三次総合5か年計画のもとに、松戸市美術館建設を予定しています。

そこで、広く皆様の意見を求めるため、「市民の意見を聞く会」を開催致しますのでご参加下さい。

▶日時…9月29日(土)午後2時
▶会場…市民会館3階
▶詳細…美術館準備室(内線661番)

市長の窓

最近、河川や湖沼のよごれを懸念する声が高まっています。松戸市民の貴重な財産ともいえる江戸川は、まだまだきれいですが、下流になる程汚れ、国の定める環境基準（BOD2PPM）をやや上回る程になっており、油断できません。



魚の住める川にしたいものです

江戸川は、上水道として市民の飲料水の供給源となっていますので、私達はその水質に重大な関心を私わなければなりません。江戸川へは、坂川、新坂川が赤坂樋門から、六間川が古ヶ崎樋門から、国分川は真間川となって市川市根本地先から、それぞれ流入

しています。これらの支流の汚れは、いずれも基準を大幅に上回り、江戸川の汚れの主な原因となっています。河川の汚れを根本的に解決する基本は、下水道を整備することにあります。松戸市では、毎年毎年下水道事業特別会計予算を増やしてきましたし、今年度も約五十一億円の予算を計上し、現況の河川のよごれを少し

減らした建設費がかかるばかりでなく、物理的・技術的にもまだまだ相当の年月を必要とします。それではそれまでの間、私達は江戸川の水を飲料水として用いるのですから、それぞれの家庭でもできること

を、河川のよごれを少し減らすには、どうすればいいのでしょうか。坂川や国分川など、江戸川の支流の汚れの原因の八〇％以上は、実は台所などから出る家庭雑排水や、ト

ろから、対策に取り組んでいきたいと思います。家庭でできる対策として、1、調理くずや食べ残しは、回収して台所から流さ

ないようにする。2、特に食器や鍋などの油類は紙でふきとって洗う。3、洗剤は無リンのものを使用し、洗剤も石けんも適正量の使用に心掛ける。4、し尿浄化槽は定期的

に保守点検し、清掃する。などが主なものとして考えられます。手質沼の汚れを防止するため、その沿岸住民の間で無リン洗剤や石けん使用の住民運動が起きたことは御承知のことと存じます。我々の健康と生活環境を守るために市民も努力しますが、市民の皆さんも自分

市民運動会日程表

地区	日時	会場	種目	詳細
明	10月10日(祝) 午前8時30分 (雨天10月14日)	運動公園 陸上競技場	ゲートボール	落辺利信 ☎62-4731
天切	10月10日(祝) 午前8時30分 (雨天中止)	精ノ台小		中野 薫 ☎63-7003
東部	10月7日(祝) 午前8時30分 (雨天10月10日)	五中		中川 悠一 ☎92-5511
常盤平団地	10月10日(祝) 午前9時 (雨天10月14日)	金ヶ作公園 グラウンド	運動会種目	団地自治会事務所 ☎88-9367
五番六実	10月10日(祝) 午前9時 (雨天10月14日)	松飛台小		松飛台会館(梅田) ☎86-4209
馬橋	10月10日(祝) 午前9時 (雨天10月14日)	八ヶ崎小	ゲートボール 卓球	小川理平 ☎62-9249(午後)
小金原	10月10日(祝) 午前8時30分 (雨天10月14日)	根本内中	運動会種目	高橋 宏 ☎87-7724

第13回 市民運動会

みんなで参加しよう

第11回松戸まつりのため 交通規制が実施されます

- ▶日時…10月6日(土)、7日(日)
- ▶交通規制…下4の歩行者天国内道路
- ▶交通規制時間…午前9時30分～午後5時
- ▶詳細…商工課☎内線227番



なくそう！やめよう！
電柱等へのはり紙

はり紙・立て看板

高柳新田
松山 はるみさん

市では、市内を美しく、きれいに保つため、違反して、はり紙・はり札・立て看板等の撤去作業を行っています。住みよききれいな松戸にするため、お互いにルールを守りましょう。屋外広告物を設置する場合は届け出をし、許可を受けて下さい。



▼詳細：建築指導課☎内線三三八番

電柱や壁などによく、ベタベタと貼ってあるのを見かけますが、あまり感じのいいものではないですね。たて看板が、こわれたままになってしまっている、ケガでもしたら大変ですね。

河川の水質浄化について

官岡満寿雄

きびしい財政状況の下にあります。米年度以降も重点的に増額に努めるつもりです。しかし、全地域に下水道を普及完成させる為には、

国民健康保険料 収納員の募集 (補欠者)

▶応募期間…9月20日(木)～29日(土)

▶職種…国民健康保険料収納員(非常勤の特別職)

▶資格…50歳までの心身ともに健康で、収納業務に専念できる人

▶人員…若干名

▶要職期間…昭和60年3月末日(但し期間更新は可能)

※なお、当該募集は補欠者の募集です。現行の収納員に欠員が生じた際に採用されるものです。

▶詳細…国民健康保険課☎内線212番

市立保育所 臨時保母募集

名簿登録で住所近くの保育所に必要が生じた場合に勤務していただきます。

▶職種…①代替保母(保母有資格者) ②時間外・パート保母

▶詳細…保育所課☎内線427番

民間保育所保母募集

▶資格…保母有資格者

▶年齢…不問

▶申込み…履歴書持参か郵送で〒271 松戸市松戸新田597 松戸市民間保育所協議会連絡事務所・松戸乳児センター☎62-7610番

昭和60年度 松戸市職員募集

欠員補充を中心に、次のとおり募集します。

▶職種・人数…保母職=若干名、消防職=約25人

▶試験日…10月14日(日)市立松戸高校で実施

▶受付期間…9月21日(金)～29日(土)

▶応募方法…人事課で必要書類を配布

▶受験資格…高校以上を昭和60年3月卒業見込みの人、又は昭和59年3月卒業の人

▶詳細…人事課☎内線375番

巡回年金相談

月	常盤平	小金	小金原	馬橋
10月	28時	5時	9時	13時
11月	28時	6時	9時	13時
12月	48時	7時	11時	14時

月	八実	新松戸	天切	東部
10月	14時	19時	23時	26時
11月	14時	20時	27時	30時
12月	14時	19時	27時	28時

(相談時間…午前10時～午後3時)
*上記日程以外の日は市役所国民年金課で相談にお答えします。

▶詳細…国民年金課☎内線235番

中国残留日本人 孤児の届け出を

大戦前後の混乱期に中国の東北部(田漢州)等で内親と離ればなれになった中国残留日本人孤児(当時の年齢が13歳未満)の当時の状況を厚生省では調査しています。

離ればなれになった子どもの戸籍の処理にかかわらず、死亡したと確認できていない肉親等の人は10月20日(土)までに届け出て下さい。

▶詳細…福祉課☎内線358番

秋の全国交通安全運動
9月21日～30日

有害ゴミの収集は 10月から開始

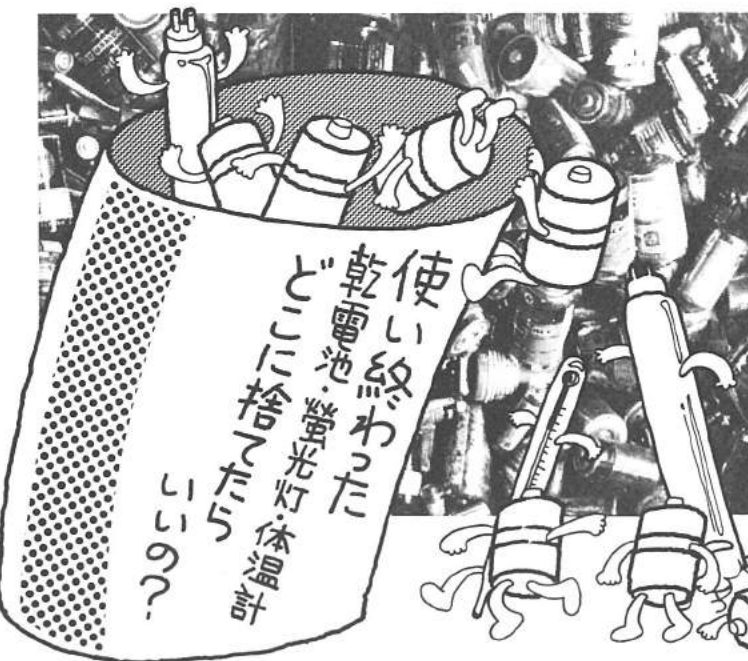

乾電池・蛍光灯・体温計には水銀が含まれていて、安全に処理しないと自然界に悪影響を及ぼす恐れがあります。新着の有害ゴミに「有害」として分別収集します。水銀による環境汚染を防ぐため松戸市では十月からの有害ゴミについて分別収集します。ご協力をお願いします。

「有害ゴミ」と明記し、決められた収集日に出して下さい

有害ゴミの出し方

収集するゴミ	乾電池・蛍光灯・体温計
収集回数	週1回
収集曜日	資源ゴミの収集日
集積所	資源ゴミの集積所
出没时间	収集日の早朝から午前8時30分まで
出し方	ビニール・ポリ袋に入れて「有害ゴミ」と明記して出す

*リサイクル地区(資源ゴミ月1回収集)については、週1日ゴミ収集のない日を「有害ゴミ」収集日とし、「燃やさないゴミ」集積所で収集します。

インタビュー



常盤平 武田 千恵子さん

乾電池は子どものオモチャ・ラジオ・懐中電灯と、私の家でもたくさん使っています。市が、いつか有害ゴミの収集を始めるのか気になっていました。公害には深い関心を持っていました。今は大丈夫でも、将来、子どもの時代になってからどうかなと、考えてしまいます。これでますます安心ですね。

今これらの「有害ゴミ」は適正かつ安全に処理することが望まれます。松戸市でも水銀による環境汚染を防止するため有害の多い乾電池、蛍光灯、体温計の収集について「有害ゴミ」として十月から新たに収集します。左図の要領にしたがって出して下さい。

監査結果の公表

昭和五十九年八月二十三日

地方自治法第二百四十二条第一項の規定に基づき、昭和五十九年六月十八日付をもって岩山隆・三橋茂・筒田利夫氏三名より提出された、松戸市長によつてなされた公金の不当支出に関する措置請求書に、係る監査を行った結果を、同条第三項の規定により次のとおり公表します。

松戸市監査委員
横尾和夫
原島康広
森廣
高橋義雄

監査の実施

監査にあたっては、請求の要旨を(一)の通り整理し、実施した。

(一)請求の要旨

(主文) 本請求を要旨とする。

(理由)

(一)事由Aについて

請求の要旨に係る各事由について監査した結果は、次のとおりである。

松戸市が下水道整備と浄化槽の普及に伴い、広くみ取り槽の減少に伴い、これが対象車として昭和五十八年度より昭和六十年度までに計五車、集積運搬車二台を削減する計画であったこと、及び、昭和五十八年度分として二百を減少し、これが対象事業者に対して減額対策費三千八百八十八万円を昭和五十八年八月三十一日付で支払ったこと、当該事業者が請求書記載の車両二台を廃棄したことは、いずれも関係なく提出された資料により事実であることが認められた。

監査の結果

即ち、請求人はこの両者に同義のものとして捉え、当該廃棄車両のものに対する減額対策費の意味をもつて減額対策費と解していることは、請求の要旨及び陳述から明らかである。

(二)事由Bについて

松戸市における尿取集業務が、昭和四十九年度より昭和五十八年度にわたって削減されたこと、この削減が市が削減したことに、特定車両の廃棄に対する補償金ではないと主張する。

以上、両者の主張を考察するに、当該委員は「減車対策費」は、尿取集業務の削減に伴って削減された減車対策費に、尿取集業務の削減に伴って削減された減車対策費を、減車対策費として認めるべきであると主張する。

松戸市が下水道整備と浄化槽の普及に伴い、広くみ取り槽の減少に伴い、これが対象車として昭和五十八年度より昭和六十年度までに計五車、集積運搬車二台を削減する計画であったこと、及び、昭和五十八年度分として二百を減少し、これが対象事業者に対して減額対策費三千八百八十八万円を昭和五十八年八月三十一日付で支払ったこと、当該事業者が請求書記載の車両二台を廃棄したことは、いずれも関係なく提出された資料により事実であることが認められた。

監査の要旨

請求の要旨は、松戸市長が尿取集業務削減策費として日本サービス株式会社に対して三千八百八十八万円を交付したことは、次の事由により不当若しくは違法な公金支出であり、この損害補填につき必要措置を求めることである。

ア、松戸市長は尿取集業務の削減について、二十六台体制を昭和五十八年度より段階的に実施し、昭和五十九年度には十四台とする計画のもと、昭和五十八年度に係る減車を二台と定め、これが保有者に対する日本サービス株式会社に対して昭和五十八年八月末上記金額を支出した。なお、この減車対象車として廃棄した車両は次の二台である。

ア、松戸市長は尿取集業務の削減について、二十六台体制を昭和五十八年度より段階的に実施し、昭和五十九年度には十四台とする計画のもと、昭和五十八年度に係る減車を二台と定め、これが保有者に対する日本サービス株式会社に対して昭和五十八年八月末上記金額を支出した。なお、この減車対象車として廃棄した車両は次の二台である。

ウ、事由Aに記載の車両による損害に関し、他企業との兼ね合いについては、次のとおりである。

松戸市における尿取集業務が、昭和四十九年度より昭和五十八年度にわたって削減されたこと、この削減が市が削減したことに、特定車両の廃棄に対する補償金ではないと主張する。

ア、松戸市長は尿取集業務の削減について、二十六台体制を昭和五十八年度より段階的に実施し、昭和五十九年度には十四台とする計画のもと、昭和五十八年度に係る減車を二台と定め、これが保有者に対する日本サービス株式会社に対して昭和五十八年八月末上記金額を支出した。なお、この減車対象車として廃棄した車両は次の二台である。

ウ、事由Aに記載の車両による損害に関し、他企業との兼ね合いについては、次のとおりである。

エ、尿取集業務の削減による損害に関し、他企業との兼ね合いについては、次のとおりである。

エ、尿取集業務の削減による損害に関し、他企業との兼ね合いについては、次のとおりである。

茶道教室(初心者向け)

会場	鳥居市民センター	六実市民センター	寺町市民センター	むさし市民センター	三ヶ市市民センター
日時	10月4日(土) 10月5日(日)	10月6日(日) 10月7日(月)	10月6日(日) 10月7日(月)	10月9日(木) 10月10日(金)	10月11日(土) 10月12日(日)
講師	色部 幸吉氏 (長子)	小室 留仙氏 (長子)	山口 幸徳氏 (長子)	江井 博幸氏 (長子)	高橋 幸江氏 (長子)
定員	16人	15人	13人	20人	15人
持ち物	着子・着袴・帯・お茶碗(両手)等(希望する人は申し込み時に申し出て下さい。初日は講師から実費=約2,000円でお返し致します。白磁か白ノリス)				
申込み	9月20日(木)～27日(木)まで地産部課課室(内線565番)まで直接受け付けます(電話での申し込みも受け付けます。申し込み時に資料費を納めて下さい。電話予約分の資料費については、9月28日(金)午後1時30分～4時30分迄に松戸市民センターで回収します。定員になり次第締め切ります。)				
詳細	地産部課課室(内線565番)				

10月1日～7日は「法の日」週間です

NHK青年の主張 全国コンクール 千葉県大会の原稿募集

▶テーマ…「青春、ここに打ち込む」、「わたしの生き方を変えたもの」、「いま、日本人のひとりとして」(題名は自由)

▶対象…昭和34年1月16日～昭和44年4月1日までに生まれた人 ※記念品や海外派遣等の表彰あり。

▶応募締切…10月19日(金)

▶詳細…〒280千葉市中央4-14-14 NHK千葉放送局「青年の主張」係 ☎0472-27-7311番 (応募要領を送ります)

中小企業者の皆さんへ 信用保証制度のご利用を

▶対象…県内で同一事業を1年以上営む個人・法人・組合等の中小企業者で製造業・卸売業・サービス業・建設業・運送業の事業に必要な運転・設備資金の借入れ

▶保証の最高限度額…一般保証=7,000万円以内、無担保保証=1,000万円以内、無担保無保証人の特別小口保証=300万円以内

▶申込みの窓口…金融機関、商工会議所、商工会、県・支庁・市町村役場の商工担当課、信用保証協会

▶詳細…信用保証協会☎0472-48-0140番

食生活教室

— お魚を使っ 料理してみせし —

期日	会場	定員
9月27日(木)	六実市民センター	15
10月2日(火)	小室市民センター	各20
10月4日(木)	三ヶ市市民センター	
10月5日(金)	東部市民センター	25

▶時間…午前10時～午後1時
▶内容…お魚をつかってパートII
▶材料費…300円
▶申込み…健康管理部(内線412番)

納め忘れてはいませんか? 早めに納入をお願いします

●事業所税:七月決算の法人、七月中に新增築した建物は九月中が申告納付月です。
●国民年金保険料:九月中

安全・確実な 口座振替のご利用を

手数料・保険料・各種税

納め忘れてはいませんか? 早めに納入をお願いします

●事業所税:七月決算の法人、七月中に新增築した建物は九月中が申告納付月です。
●国民年金保険料:九月中

10月4日～8日

松戸市消費生活展へどうぞ

じぶんと選ぼう見聞で

消費生活展を伊勢丹松戸店 九階催し物会場にて十月四日(木)から八日(月)まで開催します。

第十一回を迎える消費生活展の今年のテーマは「じぶんと選ぼう見聞で」です。

多種大量に生産・販売されている商品を、適切に選択・購入するにはどうしたらよいかを中心に考えてみたいと思います。

＜展示内容＞

- ◎ 簡単にできるリフォーム
- ◎ 四・六・八日のみ
- ◎ 家庭でできるクリーニング
- ◎ 汚れた皮革製品等の手入れの失敗・相談を受け付けています。
- ◎ 品物を持ってきていただいても結構です。

七日のみ

- ◎ 消費生活苦情相談：訪問販売等の苦情を受け付けます。
- ◎ ちよっと得するコーナー
- ◎ 松戸の野菜販売
- ◎ 重さ当てクイズ(景品付き)

※企画運営は松戸市消費生活展実行委員会(松戸市消費者の会、松戸市婦人団体連絡会、東高市民生活協同組合、松戸市農業協同組合婦人部)が行っています。

▼詳細：消費生活課(内線三五七番)

消費生活展会場案内



会場とともに考えましょう

消費生活展実行委員長

寺島 ヒロ子さん



私たちが消費生活団体が実行委員会を重ねながら、開催にこぎつけました。

豊富に商品が出回っている今、安全で、豊かな商品を選択できる消費者になりたいというのが統一テーマです。

私たちが正しい発表をするために勉強してきました。ぜひ会場においてになって私たちが一緒に考えてみませんか。

不用品交換情報

申し込みはハガキで

◎今回掲載分の紹介

▼申込方法：締め切りは九月二十五日当日消印有効(希望品名の住所・氏名・電話番号・昼間の連絡先をハガキに明記、ハガキ一枚に品名一点のみ)

▼相手の紹介：月末に抽選を行い、当選者に電話連絡します。紹介後は自主交渉となります。

▼申込先：〒271-1 根本三三七 五松戸市役所消費生活課不用品交換情報担当

譲ります

▼家具類 ◆食器棚千五百円 ◆応接用椅子二脚一万六千円 ◆食卓用回転椅子六脚組無料 ◆シン

北部市場食肉部が

九月一日 国の指定市場に

県下初の食肉市場として本年四月に八ヶ崎の松戸市市設地方卸売市場北部市場内に開設した食肉部が畜産物の価格安定等に関する法律の一部改正(九月一日付け)により「指定市場」となりました。

この指定により、本市市場食肉部は、畜産振興事業団による輸入牛肉の割り当てや、指定食肉の価格安定制度が受けられます。

また食肉指定市場として集荷・販売両面での活発化が予測されます。

- ◆ 百用雑貨類 ◆ 簡易シャワー 一万円 ◆ 湯沸器五千円 ◆ 羽毛布団二点各二万円 ◆ 電解カルシウムイオン水生成器三千円 ◆ 室内用ベッド二枚千円 ◆ サムソナイト旅行カバン五千円 ◆ 婦人ロングレーツ(二十四・三) 四千五百円
- ◆ 子供用品類 ◆ ベビーベッド 二千円 ◆ 自転車カゴ二式 千円 ◆ ベッド無料 ◆ ベビーカー無料 ◆ ベビーラング無料 ◆ 蚊帳無料 ◆ ベビー布団一式四千五百円 ◆ スポーツ・楽器・その他 ◆ リハビリ用自転車二万円 ◆ 袋印用ドラフター五千円 ◆ 電気イロン一万二千円 ◆ 二脚水久根毛器二万五千円 ◆ ビューティーナー一万円 ◆ 剃毛具一式三千円 ◆ ルーレット千円 ◆ ビジネス用英語教材一万円

◎次回掲載分申し込み

譲りたい品物は詳細を電話で申し込んで下さい。無料から一万円までの価格を希望(衣料品・食料品、自転車、自動車は扱いません)。十月二十日号に掲載します。

▼申込期間：九月二十日(二十一日)まで

▼申込先：消費生活課(内線三五七番)

樹齢110年、幹まわり5mのくすの木は学校のシンボル



高木小学校

何人もいないと、手がつながらないよ

明治三十三年に、千駄堀、金ヶ作、栗ヶ沢、日暮校舎が合併して創立された高木小学校(福島史校長、児童数七百八十六人)は、自然環境に恵まれていて、学校全体が落ち着いたふんふん気が満ちています。

校庭には、「まき」、「くす」などの大木があります。特に「くす」は樹齢百十年、高さ二十m、幹まわりが五mという大きさで、学校のシンボルとして児童はもとより、卒業生にまで大変親しまれています。

歴史を大切にすると同校は昔からの写真を掲示したり、現在は使われていない古い農機具を集めたりして勉強に役立っています。

また、あいさつや物を大切にすること、きちんとした生活習慣を身につけるため「みんなのやくそく」を九項目決めて、実行しています。

お気に入りの公園

松戸 上村 則子さん 友恵ちゃん



これから楽しい砂いじり

私の住んでいる近くの小さな公園が、友恵と私の散歩道。

この辺は、緑が多く、春は桜、秋には紅葉と、私たちが目をたのませてくれます。

いまでは友恵たちも、朝夕二時間の散歩が時間オーバーになることがしばしばあります。

これから紅葉の季節、物心ついて初めて見る紅葉に、友恵は何を思うのかしら。砂いじりが夢中で何も思わないかもしれませんね。

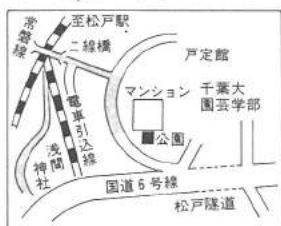



「青く澄んだ秋の陽を浴びて、コスモスがいっぱい咲き乱れている庭先で、母は伸子なりに余念がない。あれからももう五十年にもなろうというのに、こんな花の追憶がわたしにはひどくなつかしく思われる。」

花卉園芸の著書「コスモス」花舟園芸を定年後、花を



花卉園芸の権威
(松戸新田)
浅山 英一さん

花に希望と追憶を

ユクサの花弁と草丈を七倍も大きくした大帽子花。い色。青い花は他の花を引き立たせ、自らをも誇らわたりませます。他人を引き立てて、自らも美しい人格……。私はそのような人になりたいのです。

大帽子花の花弁が浅山さんの手で純白の和紙に張りつけられた。白とブルーが醸し出す美しいハイモニー。ついで花卉の一方所に石けんがまがしつけられた。見るみるうちに変わる妖しくも美しい色。

「時候の挨拶状に、せめてこのような色を使ったらいい。」浅山さんの夢が、はろばろと広がって行く。

「風邪が長びいて鼻の悪い私が、キタヤやユニモアにも富んだ浅山さんの一面を知る人はそういない。

9月1日・新松戸南公園を中央会場に
グラリときたら…の防災訓練

防災の日の9月1日、午前9時50分、相模トラフ上を震源とする大地震が発生しその規模はマグニチュード7.9であったとの想定で、新松戸南公園を中央会場に防災訓練が行われました。

本市においても震度が6程度、家屋の倒壊や火災が発生し、死傷者も多数生じた模様であるとの想定で、市と防災関係機関や、自主防災組織などが協力しながら、実践的、総合的な防災訓練を行いました。

家庭や隣近所でもう一度、防災について話し合ひましょう。



新松戸南
野田 シズ子さん

防災訓練に参加して、とても参考になりました。今日、参加したのはバケツリレー。チームワークがよかったです。火はあつたので消えました。このつぎは、まだ実際に使ったことがないので、消火器を使って訓練してみたいわ。



避難訓練も真剣そのもの



合唱部部长
高橋 典子さん

わたしたちのハーモニーの素晴らしさが認められて、とてもうれしいです。

私の担当はアルト。今はもう次のコンクールのことし方頭にありません。

今月の26日夕方にはNHK総合テレビで私たちの合唱が放映されるんです。ドキドキしています。

新松戸南中
合唱部

新松戸南中学校(横山照邦校長)の合唱部が、8月10日に行われたNHK学校音楽コンクール県大会(中学生の部)で最優秀賞を受賞しました。

9月30日に行われる関東甲信越地方コンクールを前に、連日、練習を重ねています。

今回の課題曲は「虹のうた」、自由曲は「広瀬のSLに寄せて」。顧問の福永郁恵先生によると、「全員心が一つに溶けあつて、素晴らしい音を出している」そうです。活躍を期待します。

NHK全国学校音楽コンクール
県大会で最優秀賞



音楽室で毎日猛練習しています



まの話題をお知らせ下さい。
松戸市役所広報課
電話 11-211 内線六〇〇番

あなたの健康 82

〈中耳とはどこか〉

耳の穴の場合、大人ですと二、五センチ奥に鼓膜があることは、皆さんご存じでしょう。鼓膜の外が外耳、中が中耳です。

鼓膜の内側にはさら豆大の鼓室という空洞があり、その周囲に大豆大の空洞が多数つながっています。鼓室の下には長さ三、五センチの耳管というくぐくぐがあり、咽の上へ鼻の奥の方に連絡しています。これを中耳腔といいます。耳管の内面の粘膜には、腺毛という微小な毛があつて、穂穂のような運動をしながら中耳腔内の分泌物を咽の方へ送り、排泄するという大切な役目をしています。

〈中耳炎はいついつ起るのか〉

風邪、インフルエンザや麻疹などの炎症で増殖したウイルス、細菌が、鼻や咽から耳管を通過して中耳腔へ広がって、中耳炎になる場合が多いのです。アレルギーの水が外耳に入っても、鼓膜があつて中へ入りませんが、中耳炎にはなりません。アレルギーのウイルス、細菌によって中耳炎をひき起こすことがあります。

中耳炎(化膿性中耳炎)

ゴホンと咳を一つすると十に先まで細菌が飛びまわつて、感染して風邪をひいた時は、中耳炎にならないように抗生物質などによる十分な手当ても必要になります。

〈再発しやすい病気の再発しやすい病気〉

中耳腔は細菌類がすみやすいのに良い場所がないので、再発し易く治りにくいのです。

最近是非常に少なくなりましたが、中耳腔の上は二の骨の板一枚で脳に接しています。最後には化膿が脳まで進行することもあります。(松戸市医師会)

一方、体内を巡る血液には防衛機能があつて、細菌をやっつけるためにたくさんの血液が、中耳に流入する結果赤く腫れるのです。風邪をひいた時安静が足りなかったり、風呂で急激に温度を変えたりすると、血液の方が細菌に負けて化膿が進みます。

何度も中耳炎をする子供を調べてみると、蒸し風呂に入つた時や西陽の当たつた部屋で寝るをさせられている。冬はコタツに寝せられている。スキンスリップは良いことだといつて親が添い寝している。といったような環境の子供に多いようです。

もちろんアデノイド・鼻炎・蓄膿・扁桃炎などの炎症が進んで、中耳炎になることもあります。栄養不足や体質も関係しますが、小さな子供は重症になりやすいので、特に乳児などは第一に感染しないよう注意することです。

もよおし

～松戸市身体障害者福祉会～
親睦研修旅行

- ▶ 期日…11月4日(日)～5日(月)1泊2日、4日は午前8時に市役所出発
- ▶ 行き先…榛名湖・猿ヶ京温泉(りんご行り・こけし工場見学)
- ▶ 費用…会員=12,000円、非会員=15,000円
- ▶ 定員…80人(先着順)
- ▶ 申込み…玉森☎42-2347番へ

講演会

30代からの心身の
変化とその対応

- ▶ 日時…9月27日(木)午前10時～正午
- ▶ 会場…馬橋支所
- ▶ 対象…30代以上の主婦50人
- ▶ 申込み…9月25日(火)までに健康管理課☎内線409番へ電話で

フォークダンス パーティー

- ▶ 日時…9月23日(日)午前11時30分～午後4時
- ▶ 会場…運動公園体育館
- ▶ 対象…一般市民
- ▶ 持ち物…運動靴(ヒールの高い靴はご遠慮下さい)
- ▶ 費用…300円
- ▶ 詳細…合同フォークダンスパーティー実行委・的場☎87-2433番

スポーツ

体育祭 秋季バドミントン大会

- (中学生の部)
- ▶ 日時…10月7日(日)午前9時～午後7時
- ▶ 会場…運動公園体育館
- ▶ 種目…男子ダブルス・女子ダブルス
- ▶ 参加資格…市内在住・在学者
- ▶ 参加費…1人200円
- ▶ 申込み…9月29日(土)までにハガキで〒271 松戸市高塚団地1-6-302 バドミントン協会・山本旭☎92-0029番へ

軟式テニス クラブ対抗戦

- ▶ 日時…10月7日(日)午前9時～
- ▶ 会場…栗ヶ浜庭球場
- ▶ 種目…男・女3チームの団体戦
- ▶ 対象…市連盟加盟のクラブ
- ▶ 参加費…1団体3,000円
- ▶ 申込み…9月27日(木)までにハガキに団体名・代表者名・住所・年齢・電話番号を書いて 〒270 松戸市常盤平1-46-307 松戸市軟式テニス連盟・吉田村三☎88-6431番へ(2団体以上の申し込みは出場者全員の名前を記入して下さい。)

エアロビクス ダンス教室

- ▶ 日時…10月4日から11月8日までの毎週水曜日、午後1時30分から3時まで。計6回
- ▶ 会場…健康増進センター
- ▶ 内容…リズムに合わせて楽しくシェイプアップ
- ▶ 対象…市内在住か在勤の1年以上に受診している人(検査を受けていない人、検査後1年以上たっている人は検査を受けて下さい)医学検査の結果、教室に参加できない場合もあります。
- ▶ 定員…60人(先着順)
- ▶ 参加費…毎回300円(屋内指導室使用料)
- ▶ 申込み…9月21日(金)午前9時から来所または電話で健康増進センター☎68-1241～3番(代表)または65-5588番(直通)へ

婦人グループ展 (手工芸・書道等)

- ▶ 日時…9月25日(火)～30日(日)午前10時～午後6時(9月25日は午後1時から、9月30日は午後4時まで)
- ▶ 会場…文化ホール
- ▶ 展示品…手工芸、書道ほか
- ▶ 詳細…橋本☎97-2661番

音楽の広場(合唱)

- ▶ 日時…9月25日(火)午後1時30分～3時30分▶費用…無料
- ▶ 会場…市民会館音楽室
- ▶ 詳細…社会教育課☎内線464番

ふれあい教室 (社交ダンス)

- ▶ 日時…10月9日(火)と10月17日から12月19日までの水曜日と12月22日(土)午後6時30分～8時30分(計12回)
- ▶ 会場…勤労会館大ホール
- ▶ 対象…市内在住又は在勤の40歳までの初心者、男女各40人
- ▶ 講師…深町一夫氏
- ▶ 費用…1,200円
- ▶ 申込み…9月26、27日、午後6時から8時まで勤労会館事務室で受け付け。※定員に満たない時は28日以降工課☎内線351番で受け付けます。

まつど女性囲碁大会

- ▶ 日時…9月29日(土)午前10時
- ▶ 会場…婦人会館
- ▶ 費用…1,500円
- ▶ 申込み…9月22日(土)までに日本棋院松戸支部・萩谷☎86-3229番へ

合唱講習会 (合唱指導法)

- ▶ 日時…9月23日(日)午後2時～5時
- ▶ 会場…聖徳短大付属高校音楽室
- ▶ 講師…田中昭昭氏
- ▶ 費用…500円
- ▶ 詳細…松戸市合唱連盟・福井☎41-7671番

国立婦人教育会館 公開講演会

- ▶ 日時…11月28日(水)午後1時30分～3時30分
- ▶ 会場…国立婦人教育会館
- ▶ 内容…「歴史を通して考える私たちのいま・これから」女性史研究家・もろさわ ようこ氏
- ▶ 対象…成人男女の個人とグループ
- ▶ 受講料…無料
- ▶ 申込み…11月15日(木)までにハガキに参加者の住所・氏名・年齢・性別・職業・電話番号を記入し、〒355-0247埼玉県比企郡嵐山町大字菅谷728・国立婦人教育会館事業課☎0493-62-6711番へ

※幼児は先着10人まで保育します。

展示と講習会 松戸友の家竣工記念

- ▶ 日時…9月29日(土)・30日(日)午前10時～午後3時
- ▶ 会場…松戸友の家(柏市逆井)
- ▶ 内容…健全な家庭生活のための展示と講習会
- ▶ 入場料…100円(小学生以上)
- ▶ 詳細…松戸友の家・丸山☎42-0734番

千葉短期大学公開講座

- ▶ 期日…10月5日・12日・19日・26日(各全曜日)
- ▶ 時間…午後7時～8時40分
- ▶ 会場…千葉商科大学瑞穂会館
- ▶ 対象・定員…勤労青年および成人、150人
- ▶ 内容…現代社会と企業経営、生活のゆたかさは何か、エネルギーと経済生活の変化、英語の訳し方・米文学の読み方
- ▶ 費用…無料
- ▶ 申込み…9月25日までに官製ハガキで住所・氏名・年齢・職業を明記し、〒272 市川市府台1-3-1、千葉商科大学・千葉短期大学事務局庶務課公開講座係☎0473-72-4111番へ

県牛乳まつり

～牛乳で今日も健康～

- ▶ 日時…10月13日(土)・14日(日)午前10時～午後6時
- ▶ 会場…ニューナラヤデパート(千葉市)
- ▶ 詳細…千葉県牛乳普及協会☎0472-24-4839番

おしらせ

- 市役所(66)1111 ●常盤平支所(87)2131
- 小金支所(41)5101 ●小金原支所(44)4151
- 穴美支所(85)0113 ●馬橋支所(45)2131
- 新松戸支所(43)5111 ●矢切支所(62)3181
- 東部支所(62)3061

体育祭 市民ソフトボール大会

- ▶ 日時…10月7日から28日までの毎週日曜日と11月3日(祝)、午前8時30分から
- ▶ 会場…古ヶ崎ソフトボール場
- ▶ 対象…市内在住・在勤者が編成されたチーム
- ▶ 参加費…1チーム男子5,000円、女子3,000円
- ▶ 申込み…9月29日(土)午後6時30分から行う代表者会議(運動公園武道館会議室)の時に申し込み受け付けをします
- ▶ 詳細…松戸市ソフトボール協会・永野☎64-8441番

秋季市民 ゲートボール大会

- ▶ 日時…10月20日(土)午前8時から。雨天の場合は10月27日(土)に順延
- ▶ 会場…運動公園陸上競技場
- ▶ 対象…松戸市ゲートボール協会登録チームと市民
- ▶ 定員…80チーム
- ▶ 参加費…1チーム4,000円
- ※監督会議を、10月2日(火)午後1時から常盤平市民センターで行います。
- ▶ 申込み…チーム名と競技者5～8人(監督を含む)をハガキに記入し、〒270 松戸市金ヶ作301-16 松戸市ゲートボール協会・池田一郎 ☎87-5520番へ(9月25日必着)

ほかにせい

急性灰白髄炎 (ポリオ)予防接種

- ▶ 申し込みをする人…2回飲み終えていない4歳未満の人で問診票を持っていない人は、下記申込要領で申し込んで下さい。
- ▶ 申し込みをしない人(個人通知)…昭和58年12月1日～昭和59年6月30日生まれの人は9月下旬に通知します。
- ※個人通知以降に生まれた人は、次回随時通知します。また以前の問診票をお持ちの方は、右の日程表を見てお近くの会場へおいで下さい。

会場	日	時
幸生会館	19日	3日
五香市民センター	19日	5日
松戸市民会館	20日	17日
小金原市民センター	20日	18日
東成市民センター	20日	13日
馬橋市民センター	9日	4日
健康増進センター	29日	17日
常盤平市民センター	17日	11日
産生会館	22日	10日
明市民センター	17日	6日
古ヶ崎市民センター	23日	14日
緑台市民センター	11日	7日
小金原市民センター	24日	6日
新松戸市民センター	19日	12日
小金市民センター	30日	16日
常盤平市民センター	31日	21日
馬橋市民センター	28日	19日
穴美市民センター	18日	11日

急性灰白髄炎予防接種日程

会場	日	時
幸生会館	19日	3日
五香市民センター	19日	5日
松戸市民会館	20日	17日
小金原市民センター	20日	18日
東成市民センター	20日	13日
馬橋市民センター	9日	4日
健康増進センター	29日	17日
常盤平市民センター	17日	11日
産生会館	22日	10日
明市民センター	17日	6日
古ヶ崎市民センター	23日	14日
緑台市民センター	11日	7日
小金原市民センター	24日	6日
新松戸市民センター	19日	12日
小金市民センター	30日	16日
常盤平市民センター	31日	21日
馬橋市民センター	28日	19日
穴美市民センター	18日	11日

時間…午後1時15分～2時30分

愛の献血

日	時間	会場	主催
9/30(日)	午前10時～午後4時	中野町 松戸ライオンズ	
		松戸市役所	アソフ

▶ 詳細…健康管理課☎内線412番

麻疹(はしか) 予防接種

- 麻疹の予防接種は生後12か月から生後72か月までの間に委託医療機関で受けることになっていますが、集団生活に入る前に接種を完了することが望ましいので医師と相談のうえ早めに受けるようにして下さい。
- ▶ 申し込みをする人…接種当日6歳未満の人ではしかにかかったことがなく、麻疹の予防接種を受けていない人で問診票を持っていない人。
- ▶ 申込みなくともよい人…昭和58年6月1日から昭和58年9月30日までに生まれた人は10月初旬に直接、問診票を送りますので、申し込みの必要はありません。
- ※以前の問診票を持っている人もそれが使えますので、早めに受けて下さい。

麻疹(はしか)予防接種申し込み書	麻疹(はしか)予防接種申し込み書
住所	住所
電話	電話
保護者名	保護者名
子供氏名	子供氏名
子供生年月日	子供生年月日
(姓 名 姓)	(姓 名 姓)

▶ 詳細…保健衛生課☎内線405-525番

障害者に理解を
心のふれあいを
大切に

休日医療体制 健康保険証を忘れずに!

- ◆緊急休日在宅当直医・午前9時～午後6時
- ◆休日歯科診療所・午前9時～正午
- ◆休日・土曜日夜間急病診療所・午後8時～11時

テレフォンサービス☎66-0010番
衛生会館☎68-3553番
衛生会館☎68-3756番

市のようす(9月1日現在)

■人口	422,067人	(+222)	〔は前月比〕
■男	213,146人	(+71)	
■女	208,921人	(+151)	
■世帯	138,093	(-72)	

編集・発行=松戸市役所広報部広報課
〒271 松戸市根本387番地の5 ☎(66)1111番



働く人

今を盛りの梨

市内各地にある梨園は、六月の花持ちへのから丹精込めて育てた梨の出荷が、まもなく宮の町待に終わっています。

玉井さんの家も夫婦に、おはあちゃんとおさん、それに親類も手伝っての総がかりです。

「繁盛園(おはあちゃん)の腕と奥さんの商売上手で決まる」と玉井さんを飛ばして、実のまっしりと話まったカゴを二輪車に積み込みます。

長十郎は固めて若い人に人気があり、幸水

「おはあちゃん」は日いい味と柔らかさを誇っています。松戸が梨主地の二十世紀梨は、いまはあまり作られていません。

おいしさを見分けるコツはお尻のへこみ加減です。

おまぐりの時期は十月中旬くらいまで。訪れるお客さんを待ちかねるまっし、自然の恵みと玉井さんの手入れを受けた梨は、実の重みで沈んでいます。

みずみずしさを…挽ぐ

「健康作りの集い」



- ▶日時…11月11日(日)午前8時30分受け付け、小雨決行、雨天順延の場合は11月25日(日)
- ▶会場…運動公園陸上競技場と周辺道路
- ▶種目…2km(女子)・3km(男子)・5km(男女)、夫婦の部(2km)、親子の部(2km)、小学校1・2・3年生男女(1km)、小学校4・5・6年生男女(2km)
- ▶対象…中学・高校生を除く市内在住の健康な人
- ▶参加費…1種目=大人400円、子ども200円、2種目=1人100円増し(保険料含む)
- ▶表彰…参加者全員に記録証と各種目にベストタイム賞、敢闘賞*体力テストも実施しますのでご参加下さい。
- ▶申込み…10月30日(火)までに参加費を添え直接社会体育課か運動公園事務所の窓口へ申し込み。
- ▶詳細…社会体育課☎内線593番・運動公園事務所☎63-9241番

ロサンゼルスオリンピック
体操選手帰国報告演技会



- ▶期日…10月21日(日)
- ▶時間…練習=正午~午後1時30分
演技会=午後1時30分~2時30分
- ▶会場…運動公園体育館
- ▶参加者…オリンピック代表選手(具志堅幸司選手ほか)
- ▶入場料…大人500円、高校・大学生300円、中学生以下200円
- ▶定員…1,500人(先着順)
- ▶申込み…10月6日から運動公園と社会体育課両窓口で受け付け
- ▶詳細…社会体育課☎内線593番

▼詳細:市立図書館☎51-5115番

期日	会場	時間
十月五日	小金市民センター	午後三時~四時
十月十日	六実市民センター	午後三時~四時
十月十五日	明市民センター	午後三時~四時
十月二十日	図書館本館	午後三時~四時
十月二十五日	五香市民センター	午後三時~四時
十月三十日	馬橋市民センター	午後三時~四時

映画と形劇のおぼなしキッズ

- ◆松戸まつり作品展…五日~七日
- ◆第九回石門書道展…十一日~十四日
- ◆青少年非行化防止・健全育成ホスター展…十一日~十四日
- ◆西原書道展…十一日~十四日
- ◆松戸あひるの会展…十六日~二十一日
- ◆時習書院書道展…十六日~二十一日
- ◆劇美会展…十六日~二十一日
- ※十月十日(祝)と月曜日は休館です。

文化ホールギャラリー

10月

小金原体育館

10月10日テープカット



テープカットを待つばかりの小金原体育館

小金原地区に体育施設をの声を受けて、小金原市民館跡地に建設中だった小金原体育館が体育の日の十月十日、オープンします。

午前十時にテープカットし、午後一時から十月十日分、十一月分までの利用申し込みを受け付けます。

- ▼所在地：小金原六丁目四一
- ▼交通：北小金・馬橋・常盤平の各駅から、京成バスで小金原団地行き、行政センター下車
- ▼構造：鉄筋コンクリート造り半地下一階、地上二階建て
- ▼延べ床面積：三千二百二十八・七八平方メートル
- ▼施設：半地下一階：駐車場・倉庫、一階：競技場・プレールーム・事務室・体育用具室、二階：小体育室・和室・会議室
- ▼使用料金：下表
- ▼詳細：社会体育課☎内線五六四番
- ※小金原体育館は年金積立金還元融資を受けた施設です。

小金原体育館使用料金表

施設名	時間	使用料金	
		午前9時～午後5時	午後5時～9時
競技場		2,600円	3,900円
プレールーム	2	1,600円	2,200円
小体育室			
会議室(1室)	1	200円	300円
和室			
放送設備	1	300円	
競技場		一般200円	
プレールーム	(1人)	幼児・小中学生50円	
小体育室	2		

違法駐車はやめよう

オープンします。ご利用を

松飛台市民センター

10月19日から一般開放



市内14番目の市民センターです

松飛台地域のふれあいの場として市民センターが完成し、十月十九日(金)から一般利用を開始します。

この松飛台市民センターは松戸市第三次総合五年計画にもとづいて建設された市内十四番目の市民センターです。

- ▼所在地：松飛台二〇番地の二
- ▼構造：鉄筋コンクリート造り地上二階建て
- ▼延べ床面積：七百七十・三三平方メートル
- ▼施設：一階：和室兼茶室・ながいき室・図書分館、二階：ホール・会議室
- ▼利用申込み：直接、松飛台市民センター窓口で十月十九日午前九時から受け付け開始
- ▼休館日：毎週木曜日・年末年始
- ▼詳細：松飛台市民センター ☎04-66-0000番

10月11日～17日「違反建築防止週間」

市内では十月十二日に一斉公開建築パトロール

十月十一日～十七日は違反建築防止週間です。市内では十二日(金)に一斉公開建築パトロールを行います。違反建築物は近所に迷惑をかけたたり、防災上、問題

が生じます。違反建築物をなくすために、皆さんのご理解と協力をお願いします。

▼詳細：建築指導課☎内線三三三九番



昨年の一斉公開建築パトロールの様子

有害ゴミ、収集始まる

有害ゴミの出し方

収集ゴミ	乾電池・蛍光灯・体温計
収集回数	週1回
収集曜日	資源ゴミの収集日
集積所	資源ゴミの集積所
出す時間	収集日の早朝から午前8時30分まで
出し方	ビニールまたはポリ袋に入れ、「有害ゴミ」と明記して出す

※リサイクル地区(資源ゴミ月1回収集)については、週1回ゴミ収集のない日を「有害ゴミ」収集日とし、「燃やせないゴミ」集積所で収集します。

松飛台市民センター内に図書分館も同時に開館

図書分館も十九日から開館します。

貸し出し専用の図書で約一万二千冊の図書を用意しています。

▼休館日：月曜日、祝日、月末日、特別整理期間(六月一日～十四日)、年末年始

▼詳細：市立図書館松飛台分館 ☎04-66-0001番

商業講習会

- ▶日時…10月17日(水)午後1時30分～4時 ▶費用…無料
- ▶会場…商工会議所1階大会議室
- ▶内容…ダイレクトメール成功実例
- ▶講師…日本宣伝コンサルタント協会理事長・細野恒充氏
- ▶申込み…松戸商工会議所☎64-3111番

寄席芸能研究会 第1回文化祭

- ▶日時…10月14日(日)午前10時～
- ▶会場…矢切公民館4階ホール
- ▶内容…落語・講談・奇術・舞踊ほか ▶費用…無料
- ▶詳細…柴田☎65-0422番

行政相談週間

—10月14日～20日—

- ▶日時…10月15日(月)午後1時～3時
- ▶会場…市民相談室相談コーナー(市役所本館1階)
- ▶相談内容…国の仕事(恩給・年金・生活保護・河川・登記)や、県市町村が国から委任されている仕事、公社公団等の仕事についての不満や苦情など
- ▶相談委員…山室一雄氏・和田康男氏
- ▶詳細…市民相談室☎内線208番

線路に置石はやめよう!

心配ごと相談所

相談日	会場
白月第1月曜日	馬橋支所内
// 第1火曜日	六実支所内
// 第1水曜日	常盤平支所内
// 第1木曜日	小金原市民センター内
// 第1金曜日	市役所市民相談コーナー
// 第1土曜日	小金市民センター内

- ▶時間…午前10時～午後3時まで(小金市民センターは午後0時30分まで)
- ▶内容…日常生活のあらゆること
- ▶費用…無料
- ※祝祭日と年末年始は休みます。
- ▶詳細…社会福祉協議会☎内線425番

有権者のつどい

- ▶日時…10月13日(土)午後2時～
- ▶会場…市民劇場
- ▶講演…落語家・三遊亭内右師匠「落語の世界から見た人間像」
- ▶入場…無料、どなたでも
- ▶詳細…選挙管理委員会事務局☎内線309番

60年度私立幼稚園児を募集

- 市内の私立幼稚園では、県内私立幼稚園協会の申し合わせに基づき、60年度の園児を募集します。
- ▶願書記市…10月15日(月)から
- ▶受付…11月1日(木)から
- ▶詳細…学校法人幼稚園協会☎85-3050番、私立幼稚園協会☎41-3009番

全国家庭教育研究集会

- ～子どもの問題行動と大人の責任～
- ▶期日…11月16日(金)・17日(土)
- ▶会場…日本女子会館(港区芝公園2-6-8)
- ▶内容…子どもの問題と大人の責任についてのシンポジウムほか
- ▶対象…家庭教育学識生、小・中・高校教員、教育委員会関係者など家庭教育に関心のある人
- ▶定員…120人(先着順)
- ▶費用…5,000円(資料代・昼食2回分を含む)
- ▶申込み…社会教育課にある申込書に参加費をそえて、〒105 港区芝公園2-6-8 日本女子社会教育会教養部へ
- ▶詳細…社会教育課☎内線465番

第11回まつどまつりは十月六日・七日

—おなたと私の出逢いの場—



今年のメイン会場は江戸川河川敷・中部小学校になりました

会場	10月6日出	10月7日
憩いの広場 (中部小学校庭)	青空演奏会 なんでも相談コーナー 税のコーナー	阿波おどり 素人のど自慢決勝大会 民謡の部 歌謡の部 歌謡ショー なんでも相談コーナー 税のコーナー
出逢いの広場 (歩行者天国)	バザール チャリティーバザール ふれあい電話広場 パソコンランド パノコンランド 民謡/レコード	バザール ふれあい電話広場 パソコンランド 子どもみこし
夢と遊びの広場 (江戸川河川敷) *樋野公園に変更 する場合があります。	なつかしい大道芸、松戸伝統芸能 江戸川遊覧船、似顔絵コーナー 献血コーナー、おかしな遊び 折り紙・木工細工、金魚すくい ミニS.S.、安全・防災展	
冒険と挑戦の広場 (江戸川河川敷)	クラフト・コーナー グループゲーム (船長さんの命令ほか) 個人ゲーム (まとめてほか)	ミニフィールド・アスレチック グループゲーム (しつぽとりほか) 個人ゲーム (伝言ゲームほか)
子ども館 (市民劇場)	アニメーション映画 「ドラえもん宇宙開拓史」 おはなしキャラバン '84ラポ国際交流写真展 農産物品評会	
パノコンランド (樋野公園～歩行者天国～西公園)	音楽/レコード (小・中学校)	音楽/レコード (中学・高校・団体)
松戸サイフル フェスティバル (江戸川堤沿い道路)	変わり種自転車試乗会 スピードトライアル プロS級選手模範試走	

59年度 国民健康保険料 年額が決まりました

本年度の保険料額が決定しましたので、別に送付する納入通知書のとおり、第四期から納めて下さるようお願いいたします。

納めていただく

保険料の額

次の三つの合計額が保険料額となります。
 (1)所得割額：世帯における所得者ごとに前年の収入から定額を控除し、その額に定率(百分の五・四八)を乗じて得た額。
 (2)被保険者均等割額：世帯の加入者数に次の額を乗

じて得た額一人当たり
 三千六百円
 (3)世帯別平等割額：世帯に均一の額二千九百六十円

確定賦課と 暫定賦課と

以前から引き続き本市の国保に加入の人には、第一期から第三期分の納入通知書を既に送付(暫定賦課)していましたが、このため、今回決定した額(確定賦課・年額)からその三期分までの保険料額を差し引き、残りの額を第四期から第八期までの五回に分けて納めて下さい。

新規加入の人は 第四期から納付を

五十九年四月以降、新たに本市の国保に加入した人は決定した額(年額)を第四期から八期までの五回に分けて納めて下さい。なお、保険料の納入には取納員がお宅に伺います。

最高限度額が変更

保険料の最高限度額がこれまでの二十八万円から三十二万円に引き上げられました。
 ▼詳細：国民健康保険課 内線五四一・二一二番

自転車放置禁止区域を新たに指定します

「松戸市自転車の放置防止に関する条例」により、市内五日の駅周辺七カ所を、十一月一日から、新たに放置禁止区域に指定します。
 駅周辺の美観の上からも、自由を通行を守るためにも、ご協力をお願いします。
 ▼放置禁止区域



楽しい催物がいっぱいです

- ◆ 第11回まつどまつりは10月6日(土)・7日(日)です。ご家族そろっておいで下さい。

中小企業経営相談室

北松戸駅東口、馬橋駅東口、
 ▼日時：毎月第一・第三月曜日、午前10時～午後4時
 ▼会場：市民相談室相談コーナー(市役所本館一階)
 ▼相談内容：経営全般
 ▼申込み：相談日の二日前までに商工課(内線五一七・三五一番)へお電話で、相談日を休日にあたる場合は、翌日商工課で実施します。

内容	会場	期日
消費生活課	伊勢町3号	10月4日(水)～6日(金)
エアアート趣味の作品展・小学生顕光絵画展	文化ホール	10月5日(金)～7日(日)
松戸まつり写真コンテスト	市民劇場	10月6日(土)～7日(日)

＜期間中の交通規制＞
 ▶時間…午前9時30分～午後5時
 ▶区域…歩行者天国内(市民劇場前～江戸川河川敷までの道路、小山文交差点～三郷有料道路下までの江戸川堤沿い道路)
 ▶詳細…商工課(内線352番)

児童手当十月期支払分 受け取りは十月十一日から

児童手当の特例給付を含む、十八歳未満の児童を三人以上養育している人に支給される十月期分(六月～九月分)を支払います。
 ▼詳細：授産課(内線三五八番)

児童手当の特例給付を含む、十八歳未満の児童を三人以上養育している人に支給される十月期分(六月～九月分)を支払います。
 ▼詳細：授産課(内線三五八番)

腐食防食技術講習会

▶日時…10月23日(火)午前9時30分～午後4時30分
 ▶会場…千葉県機械金属試験場講堂(〒270 千葉市天台町206番地)
 ▶内容…(1)配管の腐蝕に及ぼす水質と土質…午前9時30分～午後0時30分、日本大学理工学部講師・門井守夫氏、(2)配管の腐蝕事例と対策…午後1時30分～午後4時30分、種田技術士事務所長・種田 稔氏
 ▶費用…テキスト代実費
 ▶申込み…往復ハガキで、千葉県機械金属試験場分析課(千葉県天台町206)☎0472-52-2101番へ

ねたきり老人家庭介護教室

▶日時…10月11日(木)午後1時～4時
 ▶会場…鎌ヶ谷市三橋記念館
 ▶対象…在宅ねたきり老人介護者・介護法等の技能習得希望者
 ▶内容…老人看護の心得、寝室・寝具のあり方、寝巻き・おむつの交換、床ずれの予防、身体各部の清潔を保つ方法
 ▶費用…無料
 ▶申込み…当日会場で受け付け
 ▶詳細…鎌ヶ谷市厚生課老人福祉係☎0474-45-1141内線257番

中小企業労務相談コーナーの利用を

▶日時…毎月第2・第4火曜日、午後1時～6時
 ▶会場…勤労会館
 ▶対象…市内の中小企業者・一般市民
 ▶内容…労働者とパートタイマーの採用・解雇・賃金の不払い・負傷・年金等の労働に関する相談
 ▶相談員…社会保険労務士
 ▶詳細…松戸市社会保険労務士会☎46-2351番

第3回技術改善功労者表彰候補者募集

▶対象…千葉県下の事業所に従事している人で、つぎに該当する人。(1)優れた発明・考案により製品の改良、生産設備の改善、その他生産性の向上に寄与した人。(2)創意工夫が優秀で現業、研究または事務部門などにおける能率の向上、品質改善、原価低減、公害、災害の防止等、技術の改善向上に貢献した人
 ▶詳細…(社)発明協会千葉県支部☎0472-22-0668番

家庭看護教室

日 時	期 間	内 容	会 場
10月22日	午後1時	家庭看護Ⅰ	松戸保健所
11月22日	1	病人の栄養と食事 おせの服の準備	
0日	4時	家庭看護Ⅱ	
10日	午前9時～午後2時	特設講座老人ホーム運営	特設講座老人ホーム運営

▶対象…家族に病人やお年寄りのいる人、または家庭看護に関心のある人
 ▶定員…30人
 ▶費用…無料
 ▶申込み…ハガキに住所・氏名・電話番号を記入の上、10月13日(日)までに、〒271 松戸市小根本7 松戸保健所家庭看護教室係☎61-2121番

運転するときは必ずシートベルトを締めましょう

ボクの絵・私の絵

昭和58年小中学生観光
絵画コンクールから

なし園



松ヶ丘小学校4年
棚井 晴子さん



ナシが好きなので毎年のように家族でナシ狩りに行ってきます。この絵は去年の夏休みの終わりに、ナシ狩りに行ったまようを描いたものです。ナシをとうとうと食べているのは私で、見ているのは母です。



運動会……

日暮 早瀬 和子さん



もうすぐ体育の日、運動会や、スポーツ大会などがさかんに行われますね。今日は、上の子(小学一年生)の運動会なんです。日頃、家庭では気が付かない子どもの姿が見られ、喜ばれました。

私も、童心に戻ったつもりで、PTA地区対抗レレーに参加しました。走るのは久しぶりで、スタート前まで、バトンを持つ手が震えましたが、子どもが見ているので夢中で走りました。



落ちついて勉強できる学習室

読者参加

青少年会館訪問

新松戸にある青少年会館はその名の通り青少年のための施設。そこで、青少年を代表して三村新田の原田真奈美さん、小金原の北原幸子さん、高校三年生へアパインメントCアールをお願しました。



色々なスポーツができる体育室

そこでは、館内を一緒にまわってみよう。私は(北原)はバドミントン部にいた時にこの体育室を利用した。バドミントンのはかに何ができますか。館長：バレーボール、バスケット卓球などができます。ここは学習室です。あなたも利用してはどうですか。私は、私たちが一応受験生です。今、夏休み中は、開館と同時に満席になってしまっています。みんな熱心で勉強しています。私も(原田)は音楽室で混声合唱をやっています。ピアノやステレオ、譜面台などがあっても使えます。あなたがしたいと思っています。館長：それはよかった。あなたのように、感謝の気持ちがある。備品も大事に長く使えます。私たちが大事に長く使えます。私たちが大事に長く使えます。私たちが大事に長く使えます。

施設概要
所在地…新松戸南2丁目2番地
申込受付…午前9時～午後5時
利用時間…午前9時～午後9時(学習室は午前9時～午後5時)
休館日…月曜日・祝日の翌日
交通…新松戸駅下車徒歩15分
詳細…青少年会館44-8556番



音響のよい音楽室



小金原
北原 幸子さん

青少年会館を訪問して



三村新田
原田 真奈美さん

青少年会館は、生涯学習の場として、特に青少年のためにつくられた施設です。無料で利用できます。効果よく利用してほしいと思います。また、会館では、独自に年三回、各種の教室を開き、スポーツ・趣味等のキッカケづくりと仲間づくりにもお手伝いしています。私たちの希望はあくまで青少年の皆さんが自主的に活動し、利用していただくことです。オアシスのような場所になればいいと思います。

高橋 陽 二館長

防災に役立てて… 関東大震災の惨状写真

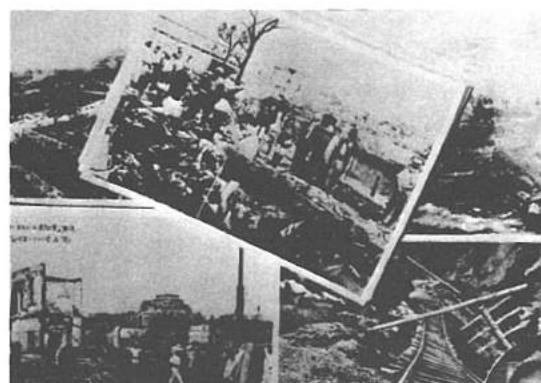

提供された貴重な写真

矢切に住む吉川保範さんから、大地震の恐ろしさを1人でも多くの人たちに知ってもらえたらと、関東大震災直後の惨状写真が届けられました。これは、吉川さんが9歳の時、現在の東向島で関東大震災を体験し、その時に親類の人が写したもので、東京・隅田川周辺の惨状写真13枚。そのほか、17年前に亡くなった父・吉吉さんが所有していた各地の被災状況の絵が24枚などを、いままで大切に保管していらした。いままで大切に保管していらした。いままで大切に保管していらした。

吉川 保範さん

内線600

まちの話題をお知らせ下さい。
松戸市役所広報課 ☎66-1111内線600番



本物のアジサイに見えませんか

三矢小台にお住まいの葉山さんは、折り紙だけを利用して、アジサイ・菜の花・チューリップ・アヤメ・ユリなどの四季の花を咲かせています。大作ともなると、花びらが1,200個にもなり、作るのに半年はかかるそうです。花の上にチョコンと乗っている「カエル」や「カタツムリ」も折り紙で作っており、本物かと思えばびっくりです。折り紙を、折る、切る、広げるなどおよそ1,000回繰り返す作業は、とにかく根気と戦いそうです。

三矢小台
葉山 健治郎さん



- ### 募集 サークル 会員
- 松戸藩士会友の会
日時：第一、第三金曜日、午後一時三十分～三時三十分
会場：青葉平市民センター
会費：月二千四百円(入金金)
対象：初心者
 - 和教会(裏千家)茶道
日時：木曜日(月三回)午前八時～正午
会場：六実市民センター
会費：月二千四百円(入金金)
対象：初心者
 - 火曜会(初心者の男性のための社交ダンス)
日時：毎週火曜日午後七時～八時
会場：松戸市民センター
会費：月二千四百円(入金金)
費用：一回五百円(入金金)
詳細：菊池☎07-399番
 - あすなろ会(油絵)
日時：水曜日午前九時～正午(月三回)
会場：市民会館
会費：月二千四百円(入金金)
詳細：川原☎07-399番
 - 松戸流舞会
日時：毎週水曜日午前十時～午後一時
会場：青葉平市民センター
会費：月二千四百円(入金金)
詳細：丸山☎07-399番
 - 健康会(健康体操)
日時：毎週土曜日午後三時～五時
会場：運動公園体育館小体育室
会費：月千円
詳細：木村☎07-399番
 - 松戸クロッキーの会
日時：毎週金曜日午後六時三十分～八時三十分
会場：市民会館
会費：月二千五百円(入金金)
詳細：高橋☎07-399番

映学会 「親子で性を考える」

日時…10月21日(日)午前10時～11時30分
会場…六実市民センター
内容…「小学生と性」生命創造上映
費用…無料(参加自由)
詳細…六実地区家庭教育学級・西☎66-9528番

ふれあい広場 —広げよう心の輪—

障害を持つ人も、持たない人も楽しい日を。家族そろってご参加下さい。
期日…10月14日(日)(入場無料)
詳細…社会福祉協議会☎内線425番

会場	主な内容	時間
第1会場(ホール)	映画(トム・ソーヤの冒険・日本白ばなし)	午前10時30分～11時30分
料理会(料理教室)	おはなしキャラバン	午後2時～3時
	ふれあい電話コーナー・古本・駄菓子コーナー・染物作業紹介	午前10時30分～午後3時
	カレ・ライス・おしるこ・わらじ・餅つき	午前11時～午後2時
市民会館	おもちゃの図書館コーナー・ふれあい広場(スタンプ)	午前10時30分～午後3時
	手話コーナー	午前10時30分～午後3時30分
	点訳・朗読コーナー	午前10時30分～午後2時30分
第3会場(会館3階)	落語	午前11時～午後1時からの2回
	ユニークダンス	午後1時～3時
野外会場(相模台小学校)	将棋・囲碁・卓球・折り紙コンクール	午前11時～午後1時からの2回
	ミニコンサート	午後1時～3時
野外会場(相模台小学校)	ゲーム・歌・ダンス	午前10時30分～午後3時30分



秋の市民ハイキング

- ▶日時…10月20日(土)～21日(日)
10月20日夜出発
- ▶行き先…上越国境谷川岳
- ▶対象…市内在住か在勤者(小学校高学年以上)
- ▶定員…40人(先着順)
- ▶費用…7,500円(バス・保険・ロープウェイ代等含む)
- ▶申込み…山岳協会・高橋☎67-3466番

矢切邦楽演奏会

- ▶日時…10月21日(日)午後0時30分
から
- ▶会場…矢切公民館4階ホール(総合福祉会館内)
- ▶内容…小唄・琴・おどり
- ▶費用…無料
- ▶詳細…宇田川☎68-4011番(昼間)

21世紀を拓く「婦人の主張」を募集

- ▶課題…①地域活動を通じて②職業と私③高齢化社会に生きる④家族
- ▶対象…県内に在住・在勤の婦人
- ▶原稿…400字詰原稿用紙8枚以内(作品の1枚めに課題と住所・氏名・年齢・職業・電話番号を記入のこと)
- ▶申込み…10月31日(水)までに、〒260-91、千葉市市場町1-1県社会部青少年婦人課婦人班☎0472-23-2061番へ郵送



家庭婦人 硬式テニス大会

- ▶日時…11月5日・12日各月曜日
午前9時から
- ▶会場…栗ヶ沢臨球場
- ▶対象…市内在住の家庭婦人
- ▶参加費…1ペア1,000円
- ▶申込み…各クラブごとにクラス別と氏名を明記し、ハガキで、10月20日(土)までに松戸市小金原5-19-13 家庭婦人テニス連盟・増山美奈子☎42-8969番へ

障害者に理解を心のふれあいを大切に

休日医療体制

- ◆緊急休日在宅当直 ☎午前9時～午後5時 テレフォンサービス☎66-0010番
- ◆休日診療所 ☎午前9時～正午 衛生会館内☎68-3553番
- ◆休日・土曜日夜間急病診療所 ☎午後8時～11時 衛生会館内☎68-3756番

詩吟教室

- ▶日時…10月6日(土)午後6時～8時
- ▶会場…市民会館
- ▶費用…無料、筆記用具の用意を
- ▶詳細…岩淵☎88-0693番

県女性管理能力養成講座

- ▶会場…県青少年婦人会館(千葉市天台町☎0472-87-1711番)
- ▶対象…県内に在住・在勤の25歳～60歳の女性、70人
- ▶費用…無料
- ▶申込み…10月11日(木)までに〒260-91千葉市市場町1-1県社会部青少年婦人課☎0472-23-2061番へ郵送(市役所社会教育課で申込用紙を配布)

10/29(月)	開講式 講義：今日の女性に求められるもの
10/30(火)	講義：社会活動の上手な進め方 教育ゲーム：アトペンチャ、アトプラベース
10/31(水)	講義：対人関係とコミュニケーション 教育ゲーム：チームワーク、ゲーム
11/1(木)	講義：問題を探し解決する方法 グループ討論：女性の地位を高めるには
11/2(金)	ケース・スタディ：女性のための成功法則 特別講義：女性にとって本当の魅力とは

※11月2日(金)午後1時からの特別講演は参加自由です。希望の人は10月20日(土)までに電話かハガキで県青少年婦人課へ

▶時間…午前10時～午後4時

成人学校・着物着付教室(晴れ着の着付)

- ▶日時…10月25日～12月20日の毎週木曜日、午後6時30分～8時30分(計9回)
- ▶会場…婦人会館和室
- ▶費用…4,600円
- ▶講師…着物着付研究家・乃川幸子氏ほか
- ▶申込み…10月11日(木)午後6時～7時30分に婦人会館2階で受け付け。当日定員にならない場合は翌日から社会教育課☎内線465番で電話受け付け

母子・寡婦家庭対象 手芸・編み物講習会

- ▶日時…10月14日～12月2日の毎週日曜日、午前9時～午後4時
- ▶会場…婦人会館
- ▶内容…手編み、そのほか小物類
- ▶費用…無料(材料は実費)
- ▶持ち物…3号か4号の編み針、手持ち毛糸100gくらいと筆記具・物差し
- ▶申込み…10月11日(木)までに福祉事務所☎内線526番へ

松戸史談会 市内史旧跡めぐり

- ▶日経…10月7日(日)午後1時 市民劇場前集合
- ▶内容…古ヶ崎の市内最古(慶安3年)の庚申塔・納の森神社・樋野口の大乗院などの史跡めぐり、徒歩2km・約2.5時間
- ▶費用…1人300円(どなたでも)
- ▶詳細…青木☎62-2702番

夕方は市内で買いましょ

おしらせ

- 市役所(66)1111●常盤平支所(87)2131
- 小金支所(41)5101●小金原支所(44)4151
- 六実支所(85)0113●馬橋支所(45)2131
- 新松戸支所(43)5111●矢切支所(62)3181
- 東部支所(92)3061

市民体育祭弓道大会

- ▶日時…10月21日(日)午前10時～
- ▶会場…運動公園体育館弓道場
- ▶対象…市内在住か在勤の弓道経験者
- ▶参加費…500円
- ▶申込み…当日会場で30分前まで
- ▶詳細…松戸市弓道連盟・酒井☎41-0100番

なぎなた大会(体育祭)

- ▶日時…10月21日(日)午後1時～
- ▶会場…運動公園剣道場
- ▶種目…試合の部(個人戦)、演技の部(2人一組)
- ▶対象…市内在住の一般・小学生
- ▶参加費…1,000円
- ▶申込み…10月10日(水)までになぎなた連盟・杉下☎45-8823番へ

市民 バスケットボール教室

- ▶日時…10月24・26・31日、11月2・7・9・14・21・30日、12月5日の午後1時30分～3時30分(10日間)
- ▶会場…運動公園体育館
- ▶対象…市内在住の家庭婦人
- ▶定員…50人(先着順)
- ▶費用…1人380円(保険料)
- ※参加は運動のできる服装と上履用運動靴持参で
- ▶申込み…10月6日(土)午前8時30分から社会体育課窓口で直接受け付け。☎内線593番

なぎなた初心者教室

- ▶日時…10月26日から11月30日までの毎週全曜日(11月23日を除く)、午前10時～正午
- ▶会場…運動公園剣道場
- ▶対象…市内在住の一般女性
- ▶定員…30人(先着順)
- ▶参加費…1,000円(保険料として)
- ▶申込み…10月18日(木)までに社会体育課窓口で直接受け付け
- ▶詳細…なぎなた連盟・杉下☎45-8823番

星座占い (7)

(1月21日～2月18日生まれ)

みずがめ座

今夜8時ごろ、南の空にみずがめ座が来ている。この星座は暗い星ばかりですで見つけにくいでしょう。神々の間をまわり酒をついで行く美少年ガメーデスの姿です。



市民会館プラネタリウム

- ▶日時…土・日曜日・祝日、午前10時、午後1時30分、3時30分
- ▶入場料…大人=50円、小人=30円
- ▶詳細…市民会館プラネタリウム☎68-1237番

似顔絵講習会

- ▶日時…10月21日・28日各日曜日
午後6時～8時
- ▶会場…婦人会館
- ▶費用…無料(教材費1,200円)
- ▶詳細…菊地☎84-0739番

フォークソング ギター講座

- ▶日時…11月22日から60年3月14日までの毎週木曜日(15回)、午後6時30分～9時
- ▶会場…馬橋市民センター(予定)
- ▶対象…初心者・初級者
- ▶会費…通して3,000円(教材含む)
- ▶詳細…こがね虫サークル・藤原☎45-7164番(夜間)

身体障害者 雇用合同面接会

- ▶日時…10月26日(金)午前9時～午後3時
- ▶会場…県総合運動場体育館(千葉市天台町285)
- ▶申込み…松戸公共職業安定所
- ▶詳細…松戸公共職業安定所☎62-6106番または県商工労働部職業安定課☎0472-23-2768番



ツベルクリン反応検査 BCG予防接種

- ▶申込み対象者…BCG接種当日4歳未満の、BCGを一度も受けていない人。特に昭和60年1月30日までに4歳になる人は、今回が最後です。忘れずに申し込んで下さい。
- ※ツベルクリン・BCGの間診票をお持ちの方は、それを利用して受けて下さい。昭和59年5月1日～10月31日生まれの方は、次回(1月)に個人通知します。

ツベルクリン反応検査	判定BCG接種
10月27日(日)	10月29日(月)

- ▶時間…午前10時～11時30分
- ▶会場…衛生会館
- ▶申込み…ハガキで10月20日までに〒271松戸市根本387-5松戸市役所保健衛生課まで☎内線525番

愛の献血

月日	時間	会場	主催
10/27(日)	午前10時～午後3時30分	馬橋駅前 駅前広場	松戸市、松戸市立中央図書館、馬橋駅前公民館
10/28(月)	午前10時～午後4時	松戸駅西口 会館	松戸市、松戸市立青年会
10/29(火)	午前10時～午後3時30分	松戸駅西口 会館	松戸市、松戸市立中央図書館、馬橋駅前公民館

▶詳細…健康管理課☎内線412番

市街化区域・市街化調整区域の変更に関する公聴会の開催のお知らせ

市街化区域と市街化調整区域に関する都市計画(線引き)の変更に係る公聴会の開催のお知らせ
都市計画区域における市街化区域及び市街化調整区域に関する都市計画を変更するにあたり、その変更案を取りまとめました。今後、さらに変更案を作成するうえで、参考とするために皆様のご意見を伺いたく、次のおり公聴会を開催することとしました。皆様のご参加をお願いします。また、公聴会では、ご意見を述べる機会がありますので、あらかじめ次の要領により申出のうえ、ご意見を公開させていただきます。

- 公聴会の開催・日時及び場所
公聴会の日時：昭和五十九年十一月二十一日(火)午後二時から
公聴会の場所：松戸市役所本館二階大会議室
公述人の資格
公述人となることのできる方は、松戸市に住所のある方(法人を含む)です。
公述の申出の方法
公述を希望される方は、公述申出書に住所、氏名、年齢などを記載のうえ、述べようとする意見の要旨を添付し(別掲公述申出書参照)千271松戸市根本三三七番地の五松戸市役所都市計画課に提出してください。
なお、公述申出書用紙は、松戸市役所都市計画課に用意してあります。

公述申出書
昭和 年 月 日
千葉県知事 沼田 武雄
住所
氏名
職業
年齢
昭和 年 月 日付け千葉県報に登記された市街化区域及び市街化調整区域の都市計画に関する千葉県都市計画公聴会に際して、別紙のとおり公述の申出をします。
注
1. 別紙は、400字詰め原簿用紙2枚以内とする。
2. 自筆により、楷書、横書きとする。
3. 申出人は、当該都市計画に係る市町村の住民とする。

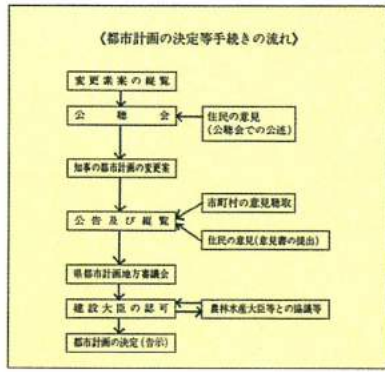

市街化区域及び市街化調整区域を設定する目的及び経緯
「市街化区域及び市街化調整区域」に関する都市計画は、無秩序な市街化を防止し、公共施設及び公共投資の効率化、良好な生活環境の整備等を計画的に進めることを目的として定められています。千葉県では、昭和四十五年七月に当初の都市計画決定がなされ、昭和四十八年に新用途地域の都市計画の決定にあわせて、また、昭和五十一年には、都市計画法第六十条基礎調査に基づき第一回目の見直しが行なわれています。今回の見直しは、都市化の動向等に対応して、土地利用や交通等の地域事情を十分考慮し、適切な

今回の線引きの見直しの概要
本都市計画区域における市街化区域及び市街化調整区域に関する都市計画は、昭和四十五年七月に決定され、その後、昭和四十八年及び五十一年に一部の区域について見直しを行いました。昭和五十九年九月現在、本都市計画区域の市街化区域の規模は、

約四、三三七ヘクタールとなつています。今回の変更案は、計画の目標を昭和六十五年とし、市街化区域の規模を約四、四四三ヘクタールと考え北総開発鉄道新駅周辺の低敷・秋山地区等及び一部の既成市街地においては、都市的な土地利用をすすめるため市街化区域への編入を計画しています。このほか、今回の見直しのなかには、市街化調整区域から市街化区域への編入を事業の具体化が確実になるまで保留しておく制度があり、松戸市では、現在の市街化調整区域で区画整理事業が予定されている千駄堀地区について、この制度を活用しています。また、市街化区域と市街化調整区域の区域区分線が、その後の状況の変化により、不明確になった部分においては、境界を明確にするための変更を行っています。

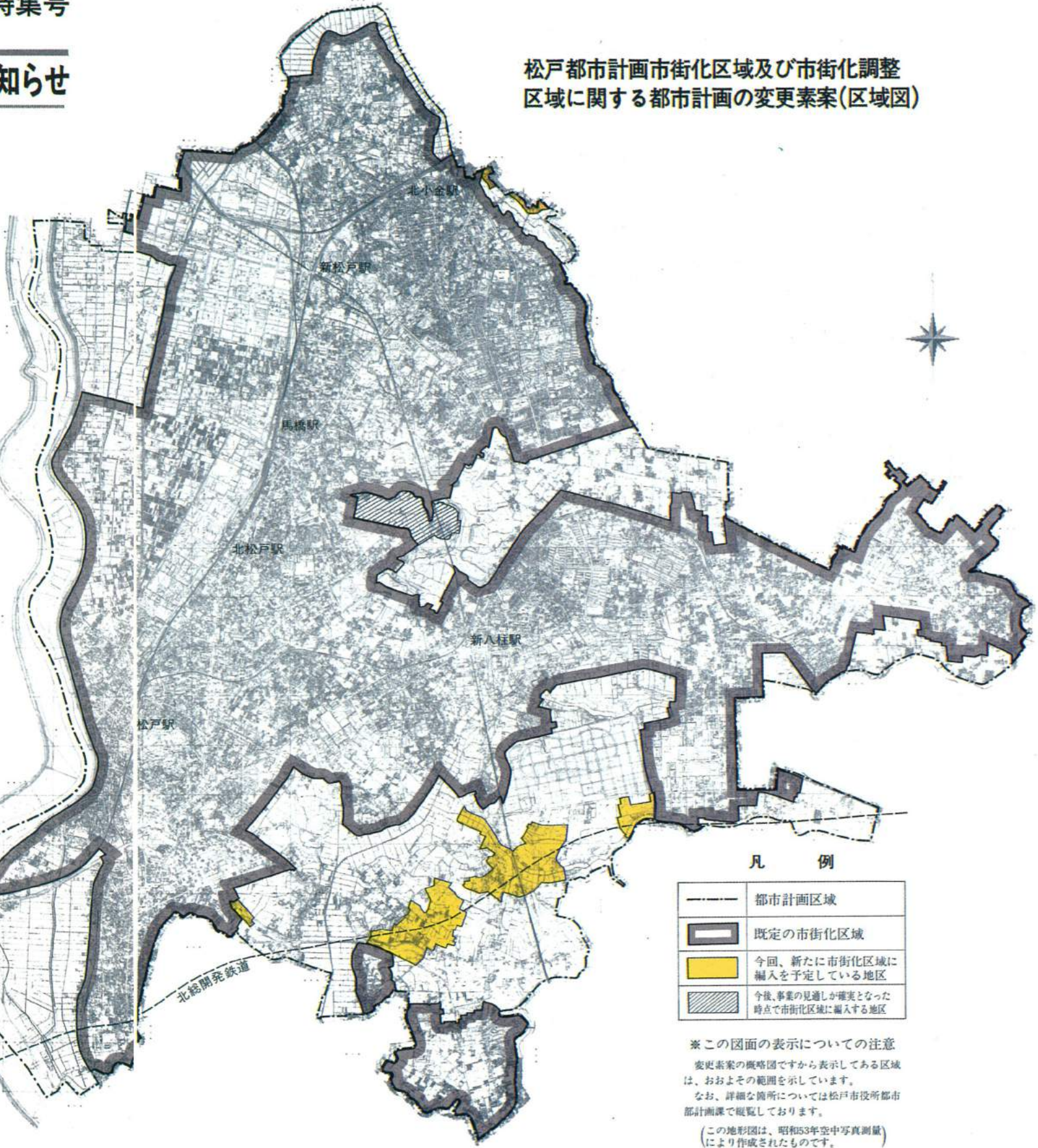

松戸都市計画市街化区域及び市街化調整区域に関する都市計画の変更案(区域図)

市のようす(10月1日現在)		
■人口	422,355人	(+288)
男	213,302人	(+156)
女	209,053人	(+132)
■世帯	138,193	(+100)

は前月比

編集・発行=松戸市役所広聴部広報課
〒271 松戸市根本387番地の5 ☎(66)1111番

にわか雨

点描



データ：レンズ105ミリ絞りF5.6オート 撮影：昭和58年9月



深堀 克行

松戸新田314

スポーツから味覚までさまざまなかガスタートした。休日ともなれば、各地のグラウンドでは、運動会、バレーボール、ソフトボールなどを楽しむ歓声が聞こえてくる。運動会、朝からの雨模様を心配したが、グラウンドではおちきれんばかりの若さと熱気に押された

のが、どうにか天気はもった。レクリエーションプログラムが予定どおりに終わった頃、突然の大雨になり生徒は、ぬれながらいすなどをもち、教室に足ばやに引き揚げていった。この雨も子どもたちの運動会の思い出を飾る1ページとなるだろう。

野鳥の写真コンクール

- ▶ 題材…野鳥を主題にしたもので撮影地は自由(未発表のもの)
- ▶ 規格…カラー・白黒ともキャピネ以上四つ切りまで
- ▶ 賞…金賞=1人(双眼鏡ほか)、銀賞、銅賞ほか各賞あり
- ▶ 応募方法…作品の裏面に応募用紙をテープで張り、題名・住所・氏名・年齢・電話番号・撮影場所・使用カメラ・レンズ・撮影年月日・撮影意図を明記し、昭和60年1月31日(木)までに〒271松戸市根本387-5・松戸市役所公園緑地課☎内線291番へ持参か郵送(応募用紙は公園緑地課で配布)



- ▶ 日時…10月28日(日)午後1時30分~4時30分
- ▶ 会場…文化ホール
- ▶ 内容…紙版画、ふきつけ画、ジグソーパズル等かんたんな工作(年賀状にもなります)
- ▶ 対象…小学校4年生以上
- ▶ 持ち物…カッター、はさみ、絵の具、いらぬ歯ブラシ、筆記用具
- ▶ 講師…前沢和夫氏(子どもの文化研究所講師・まんが家)
- ▶ 申込み…文化ホール☎67-7810番(先着30人まで)

くらしと計量展

- 生活にいかす計量はぶくムダ
- ▶ 日時…十一月九日(金)~十四日(水)、平日午前10時~午後六時、土・日曜日午前10時~午後六時三十分(十四日は午後五時まで)
 - ▶ 会場…千葉そうこう本館七階催し物会場
 - ▶ 内容…計量おもしるゼミナール、マイコン健康測定、大声コンテストほか
 - ▶ 詳細…消費生活課☎内線三二二番

▶ 詳細…市立図書館☎69-151-5番

期日	会場	時間
十月二十四日	図書館本館	午後二時~三時三十分
十月二十五日	図書館本館	午後二時~三時三十分
十月二十六日	図書館本館	午後二時~三時三十分
十月二十七日	図書館本館	午後二時~三時三十分
十月二十八日	図書館本館	午後二時~三時三十分
十月二十九日	図書館本館	午後二時~三時三十分
十月三十日	図書館本館	午後二時~三時三十分

映画と形劇のあそび場

- ◆ 松戸あひる会展(二十一日まで)
 - ◆ 時習書院書道展(二十一日まで)
 - ◆ 劇美会展(二十一日まで)
 - ◆ 丹青会結成二十周年水墨展(二十四日~二十八日)
 - ◆ 第三回モザイクと筆の工芸展(二十四日~二十八日)
 - ◆ 第三十六回松戸市文化祭(三十一日~十一月四日)
 - ◆ 十一月三日(祝日)は開館します。
- (文化ホール☎67-7810番)

文化ホールギャラリー

10月11日

展覧の部

行事名	期日	時間	会場	団体名
盆栽展	10月28日(日)~11月9日(祝)	午前10時~午後5時	市民会館	盆栽愛好会
写真展	10月31日(水)~11月4日(日)	午前9時~午後6時	文化ホール	松戸文化写真会
写真展				松戸市写真協会
風景作品展				松戸風景美術会
手芸作品展				松戸市日子福社会 松戸市婦人団体連絡会
手芸作品展	11月4日(日)			日本陶芸普及会
陶芸作品展				松戸華道協会
華道展	11月1日(木)~3日(祝)			松戸華友会
注蘭展	11月1日(木)~6日(火)	午前9時~午後5時	市民劇場	松戸菊花会
菊花展	11月2日(金)~4日(日)	午前10時~午後5時	常盤平市民センター	常盤平文化連合会
常盤平総合文化展	11月3日(祝)~4日(日)	午前9時~午後5時	市民会館	松戸バラ会
バラ展				

スポーツ・読書・食欲と秋もたけなわです。市内各所では、十一月中に色々な催し物・展示会が企画されています。忘れがちな芸術・文化が満開の文化祭に参加・見学してみませんか。



皆さんの苦心作が集合

催しの部

▶詳細…社会教育課☎内線464番

行事名	期日	時間	会場	団体名	連絡先	
民謡民舞大会	10月20日(日)	午前9時~午後7時		松戸市民謡連盟	正田 ☎87-4141番	
民謡愛好会 民謡大会	11月3日(祝)	午前9時30分~午後5時	市民会館	日本民謡干城泊水会	干城 ☎41-1032番	
				松戸民謡連合	川井 ☎63-7543番	
				馬場民謡連合	恵田 ☎41-3006番	
俳句会 邦楽会 茶会	11月4日(日)	正午~午後5時 午前11時~午後5時 午前10時~午後3時	松管亭・戸定館	松戸俳句会	上田 ☎62-3822番	
				松戸邦楽会	鈴木 ☎67-1654番	
				松戸茶道会	押田 ☎62-3562番	
話し方教室 松戸合唱祭	11月4日(日)	正午~午後5時 午前10時~午後5時	市民会館	松戸話し方友の会	長島 ☎62-6990番	
				松戸市合唱連盟	榎井 ☎41-7671番	
				常盤平文化連合	西川 ☎86-0880番	
社交ダンス 奇術発表会	11月4日(日)	午後6時~8時30分 午後1時~4時30分	市民劇場	松戸奇術会	岩田 ☎62-2715番	
				婦人会館	松戸史談会	青木 ☎62-2702番
				市民会館	松戸小唄会	藤村 ☎62-5286番
小唄会 市民社交ダンスパーティ	11月10日(土)	正午~午後4時30分 午後6時~8時30分	市民会館	松戸社交ダンス協会	今井 ☎41-2257番	
				松戸市吟詠連盟	岩淵 ☎88-0693番	
				松戸短歌会	鈴木 ☎42-2079番	
短歌大会 文化講演会	11月11日(日)	正午~午後5時 午後1時~4時	戸定館	ともしび読書会	山田 ☎85-0607番	
				日本棋院松戸支部	中村 ☎62-2202番	
				日本舞踊同好会	内田 ☎62-5444番	
日本舞踊大会 三曲演奏	11月23日(祝)	午前9時30分~午後5時 午後0時30分~6時	市民会館	松戸市芸能連合会	斎藤 ☎87-1572番	
				市民劇場	松戸三曲協会	藤塚 ☎88-7389番

▶市民絵を描く会作品展…11月13日(火)~18日(日)、文化ホールで
▶松戸の原始古代通史展…11月3日(祝)、歴史史料館(紙敷911)で
▶文化祭記念講座「話し方教室(松戸話し方友の会)」…テーマ「暮らしの中の幸せ」、講師は富士福祉事業団理事長・枝見静樹氏
※市民社交ダンスパーティは整理券が必要です。希望する人は社会教育課窓口へ申し込んで下さい。

松戸交通安全母の会
交通遺児援護バザー

▶日時…11月3日(祝)午前10時
▶会場…市民会館駐車場
※家庭におわっている不用品等がありましたら、ぜひ遺児のためにご協力をお願いいたします。(ただし、大人の古着はご遠慮下さい)
▶詳細…安全課☎内線306番

松戸市戦没者追悼式

▶日時…11月2日(金)午後2時~3時30分、午後1時から受け付け
▶会場…市民会館
※ご遺族には招待状を10月下旬に送付しました。当日までに届かない場合、新たに転入して来た場合は直接会場へおいで下さい。受け付けを行っています。
▶詳細…援護課☎内線423番

し尿浄化槽の清掃は必要と判断した時に

12月になると、年末でもあるからと、し尿浄化槽の清掃を実施する家庭がありますが、これは間違いです。
汲排水の混み取りと違い、し尿浄化槽の清掃は保守点検の結果に基づいて必要と判断された場合に限り実施すべきもので、余分な汚泥を引き抜き、増えすぎた微生物を適正な量に調整するものです。機種または状態にもよりますが、全部引き抜き必要はありません。保守点検は千葉県に登録している保守点検業者に依頼し、清掃は必ずその指示に従って下さい。
▶詳細…生活環境課☎内線395番

小中学校児童生徒
保健研究発表会

▶日時…10月25日(木)午前10時~
▶会場…市民会館

総台文化祭 ▶会場…総台市民センター

行事名	期日	時間
盆栽・書画・生け花・絵画・ペン習字・手芸・あみもの・木彫展	10月27日(土)~11月4日(日)	午前9時~午後5時 (11月4日は午後4時まで)
囲碁・将棋大会	11月3日(祝)	午前10時~午後5時 (午前10時30分まで受付)
茶道お点前		午前10時~午後4時
社交ダンスの夕べ	11月4日(日)	午後6時~9時

小金原文化祭 ▶会場…小金原市民センター

行事名	期日	時間
邦楽・邦舞の会	10月27日(土)	午後1時~4時30分
ニットこども服ファッションショー	11月2日(日)	午後1時~3時
手芸展と生花展	11月3日(祝)~4日(日)	午前9時~午後5時
俳句展	11月9日(土)~11日(日)	
こども読書大会	11月11日(日)	午後1時~3時

もうすぐ新1年生
就学時健康診断を行います

来春四月、小学校に入学するお子さんを対象に、入学前の健康診断を行います。該当するお子さんがいて、通知書の届かない家庭または十月一日以降転入された家庭は、教育委員会保健体育課へご連絡下さい。
▼対象者：昭和五十二年四月二日より昭和五十四年四月一日生まれまでの人
▼受付時間：各小学校とも午後帯時三十分~一時一日通知書裏面の予備調査表に記載のうえご持参下さい
▼詳細：保健体育課☎内線四四九番



ハイ、元気な声で

期日	実施校	期日	実施校
11月2日(祝)	相模台小・矢切小 新松戸北小・幸谷小	11月21日(祝)	常盤平第一小・上本郷小 松飛台小・六実第二小
11月6日(祝)	中野小・恵国台小 松飛台第二小	11月22日(祝)	根本内小
11月7日(祝)	常盤平第三小・六実小 古ヶ崎南小	11月27日(祝)	八ヶ崎小・大橋小
11月9日(祝)	馬場小・小金北小 柿ノ木台小・新松戸南小	11月28日(祝)	河原塚小・貝の花小 六実第三小
11月13日(祝)	南郷小・高木第二小 根本内東小・馬場北小	11月30日(祝)	小金小・古ヶ崎小 坂野原小・八ヶ崎第二小
11月14日(祝)	北郷小・常盤平第二小 和名ヶ谷小	12月6日(祝)	檜台小・粟ヶ沢小 梨香台小・旭町小
11月20日(祝)	東郷小・高木小 松ヶ丘小・殿平賀小	12月7日(祝)	金ヶ作小・横須賀小 上本郷第二小

市長の窓

松戸駅西口駅前広場の掘削工事が始まり、路線バスの乗降場が変更されたせいでしょうが、市長さん、何の工事が始まったのですか、いつ頃までかかるのですか、といった質問を受けるようになったらなりました。

この事については、既に広報でお知らせしておりませんが、市民生活上関係の深い大事業でもありますので、私から直接市民の皆さんに語りかけなければならぬと思ひ、筆を執った次第です。

松戸駅の周辺は、松戸市の顔でなければならず、顔にふさわしい中心商店街として発展させたいと、今ま



進行中の駐車場工事

歩行者の安全、駐車場の整備などにおいて、一層配慮しなければなりません。

なかでも、最近では車道に歩行者が侵入する危険が増加し、駐車場の不足が問題となっていました。車の利用者は今後更に増えるでしょうから、駅周辺のどこかに公共の駐車場を建設したいと検討を進めています。

理想を言えば、商店街の周辺部に設置し、そこで車を降り、商店街を散策しながら目的地に行っていたきたいのですが、残念ながら適当な空き地がなく、あ

松戸駅西口駐車場について 宮岡満寿雄

この工事と並行して、駅前広場の上部に、現在の駅の自由通路と直結する高架遊歩道、完成後は駅前広場が二階建てのような姿となり、金町寄りに西口と東口を結ぶ自由通路をもう一本建設して、駅の規模緩和と歩行者の安全、利便を図ることにしています。

これらの総事業費は概ね三十九億円で達し、本市の都市計画事業として、最も大きな事業の一つとなり、完成の晩には、駅前広場の面目一新すると思われ、ますので、工事中何分の御理解をお願い申し上げます。

昭和60年版県民手帖の申込み

- ▶期限…10月27日(土)まで午前8時30分～正午
- ▶価格…ポケット版 250円、中型版 500円
- ▶申込み…電話で総務部庶務課 計係☎内線365番へ

松戸都市計画公園 変更案の縦覧

- ▶縦覧期間…10月23日(木)～11月5日(月)、午前8時30分～午後5時
- ▶場所…公園緑地課(市役所新館8階)
- ▶詳細…公園緑地課☎内線486番

白色申告の人へ 記帳制度説明会

59年度の所得税法の改正により事業所得、不動産所得または山林所得のある白色申告者について、記帳制度、記録保存制度等が導入されましたので説明会を開きます。

期日	会場	時間
11月5日(日)	市役所	午後1時30分～
11月11日(日)	市民センター	3時30分～

◆車の場合はご遠慮下さい。
▶詳細…おしらせ☎93-1171番

第6回健康づくりのつどい

—健康は健康づくりの第一歩—



上本郷 岡野留美子さん

昨年、行われた健康づくりのつどいの「ジャズフェスティバル」と講演会、美しく老いるために」に参加しました。

普段、何となく運動をしていましたが、参加してからは「運動しなければ」という気持ちで一杯です。健康についての悩みも、はつきりと答えが得られて、参考にになりました。

みなさん、健康に気がついていいますか。快適で楽しい一日は、まず健康から始まります。

相模の健康づくりのつどいも今年で六回目を迎えました。十一月八日(木)～十一日(日)の期間に、健康に対する自覚と認識を持っていただくとともに、盛りだくさんの催し物を開催いたします。

秋の澄み切った空気を胸いっぱい吸いながら、あなた自身の健康づくりをさがしてみませんか。ぜひ、ご家族、近所の人とさそい合わせて、ご参加下さい。

健康づくりのつどいプログラム

▶詳細…健康管理課☎内線 412 番

期日	行事名	内容	時 間	会 場	申込方法
11月8日(日)	講 演 会	○直題「心の老化と対応」 講師 田中多賀氏	午前10時～正午	市民会館	自由参加
11日(日)	ジャズフェスティバル/OL	○ステージの上でのリズムミックーション	午後1時～3時30分	市民会館	自由参加
8日(日)～11日(日)	健康づくりのつどい	○健康づくりの展示 乳がん検診から生活習慣まで、乳がん自己検診法、あなただけの生活をどう考えますが、ねたきりにならないために、おいしいおもちやで遊ぶ ○健康：10日11時から申し込み、11日小学生と性、ほか ○健康づくりのつどい	午前10時～午後4時 (11日午前10時30分～午後4時30分)	文化ホール	自由参加
8日(日)～11日(日)	健 身 展	○健康をテーマとした小・中学生の応募作品展	午前10時30分～午後4時30分	市民会館(和室)	(定員30人)10月22日(木)おせわ☎内線455番
11日(日)	健康づくりのつどい	○あなたも健康で暮らすために、お年寄りの食事、病気が気になる時の食事、牛乳、乳製品及び非常食コーナー ※お茶会は「白鶴料理実物展」 ※先着500名◎お茶会プレゼント	午前10時30分～午後4時30分	市民会館(和室)	自由参加
9日(日)	介護者の集い	○お年寄りの介護にあはれているあなたに、日頃の悩みを話し合いませんか?	午後1時30分～3時	市民会館(和室)	自由参加
9日(日)～11日(日)	健康づくりのつどい(雨天中止)	○常盤平地区は9日(日)、常盤西市民センター集会 ○小幡地区は10日(日)、本工集会 ○本戸地区は11日、江戸川11集会(松戸駅西口駅前通り突き当たり)	午前9時30分～正午 (小幡地区は午前8時集会)	市民会館	自由参加
10日(日)	健診と相談	○病気の予防は健康から ○ヘルスチェック(血圧・血糖・血中検査(18歳以上)・胸透)相談 ○健康相談 ○健康相談 救急箱をお持ち下さい(薬の点検と体温計の誤差測定を行います) ○来場の人に「救急用品」プレゼント	午前9時30分～正午 (9時30分～11時)	市民会館	自由参加
8日(日)～11日(日)	健康づくりのつどい	○病院の上まがかり方と紹介状の大切さについて、パナルデスカッソン(パナソニック)市立病院長、医師会長、市民代表(スプーサー)、保健所長 ○健康づくりのつどい	午後1時～5時	市民会館	自由参加
8日(日)～11日(日)	健康づくりのつどい	○電話相談 ☎62-1481番 ○直接相談(希望相談を希望の方は、必ず電話☎62-1481番で予約して下さい)	午後1時～3時 電話予約(午前10時～正午)	市民会館	16歳～64歳までの人
11日(日)	愛の献血	○献血であなた自身の健康管理を!	午前10時～午後3時30分	伊勢ヶ崎駅前広場	16歳～64歳までの人
9日(日)	健康づくりのつどい	○スリムになるための食事づくり(お話と実習) 材料費 400円	午前10時～午後1時30分	市民会館	定員30人 10月22日(木)おせわ☎内線455番
10日(日)	大塚区 1日入園教室	○基本を中心とした初め保育者講習 大塚区と八段路、講師 藤村 華氏	午後1時～3時30分	健康推進センター	定員80人 おせわ☎1241～3番
8日(日)～9日(日)	健康づくりのつどい	○心臓の1分と手帳に出来るお薬の展示 ○ミニ汁の塩分測定と試飲、栄養相談	午前9時～午後3時	健康推進センター	自由参加
8日(日)～11日(日)	健康づくりのつどい	○血圧測定、尿検査、糖化血红蛋白測定	午前9時～午後3時	健康推進センター	16歳以上 10月30日(土)～11月10日(日)の間に 市民会館 健康推進センター 健康推進センター 健康推進センター 健康推進センター
11日(日)	市民スポーツ祭	○自分の能力に合わせて走走しよう! 女子(2m)、男子(3m)、男女(5m)、夫婦の競走(2m)、親子の競走(2m)、小学生也学年の競走(1m)及び高学年の競走(2m) ◆参加費 大人 400円、子ども 200円	午前9時～午後1時 (午前9時～30分受付)	市民スポーツ祭会場	自由参加
11日(日)	市民スポーツ祭	○体力年齢の測定(セルフレースト) ○スポーツには、施設の紹介	午前10時～午後1時	市民スポーツ祭会場	自由参加

昭和58年度一般会計決算表

(歳入) 599億4229万8532円 (歳出) 565億6343万2394円

Table with columns: 款 (Category), 金額 (Amount), 増減率 (Change Rate). Rows include 市 税, 地方譲与税, 国庫支出金, etc.

9月定例会で昭和58年度一般会計、特別会計、企業会計決算が認定されました。58年度のわが国経済は緩やかに回復したものの、財政的には厳しい状況が続きました。

市民1人当たりの市税負担額 8万8198円
市民1人当たりに使ったお金 13万6466円
(昭和59年3月31日現在 人口 41万4486人)

昭和五十八年度 第二次総合五か年計画 に所期の成果

9月市議会終わる 仮称消防署庁舎新築などを審議

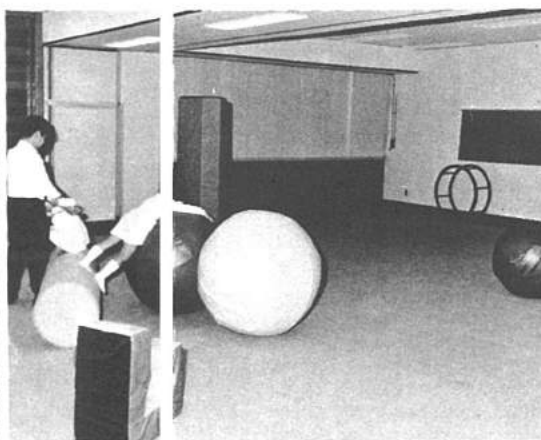

市民の喜びがまたひとつふえました(小倉原体育館)

市議会定例会は九月八日開会、二十五日まで本会議と委員会、常任委員会審議が行われました。昭和五十八年度決算の認定をはじめ、今年度一般会計と特別会計の補正予算、水洗便所改修費金融資条例の制定、仮称消防署庁舎新築工事など三十二議案が上程され、可決されました。

昭和五十九年度一般会計補正予算(第一回)は既定の歳入歳出予算に七億五千六百六十六万六千七百七十七円七角七厘を追加し、総額で六百六十五億七千三百九十九万八千四百七十七円七角七厘とした。



駐車場を利用しましょう



四月一日から松戸駅、北松戸駅、馬橋駅、新松戸駅、常盤平駅の周辺を自転車の放置禁止区域として指定し、みなさまの協力により、良好な都市環境の確保を図ってまいりました。おかげさまでその目的が達成されつつあります。

新たに 放置禁止区域を指定

教育費

- 林間学園関係費 3692万3019円
幸谷小プール新設工事 4560万円
一屋体内体育館増設改築工事 2億914万円
県立松戸六実ほか4高等学校用地費負担金 4億4569万2245円
私立幼稚園就園奨励費補助金などの負担金、補助及び交付金 4億2835万7900円
市民歌等レコード製作費 82万6500円
おはなしキャラバン事業委託 966万276万円
図書購入費 5349万8169円
戸定館復元改修等工事 7097万4000円
仮称・県立ブックセンター用地購入費 1億3061万4122円
小倉原体育館建設工事 2億7351万2000円
まごの公園庭球場改修工事 920万円
運動公園プール半築工事 582万円

消防費

- ゴムボート購入費 245万円
西口消防署庁舎建設工事 1億9470万円
防災行政用無線局工事ほか 6065万円
水櫃付消防ポンプ自動車購入費 1240万円

土木費

- 松戸駅東口駅前通り道路拡幅用地購入費ほか 3990万4520円
松戸駅東口駅前通り道路拡幅に伴う物件等補償ほか 4684万5633円
古ヶ崎歩道橋架設工事及び富士見橋架替工事 3270万6000円
すくやる課業務委託料 2534万1429円
国分川分水路事業委託料 1億9386万9400円
国分川分水路工事 6億7100万円
松戸駅構内自由通路設計委託料 1859万3000円
橋爪中央公園築造工事 1285万円
栄町第二公園用地購入費 2億8394万3736円
まご池緑地用地購入費 1億2075万1098円
21世紀の森と広場用地購入費 8億1844万2311円
馬橋地区排水路整備工事 5億1288万9000円
総合排水路整備工事 6770万円
松戸新田市民住宅建設工事 2億833万円
幸田第三公園築造工事 970万円

災害復旧費

- 春木川災害復旧工事 2785万円
春木川災害関連工事 2億4261万円

民生費

- 難病者援護費 2838万1000円
生活つなぎ資金貸付金 2423万円
重度心身障害者福祉手当 5790万8950円
精神障害者福祉施設入所委託料 1億420万6020円
老人ホーム入所委託料 2億2059万9835円
老人研修バス賃上料 1712万3000円
こどもの遊び場築造工事 619万円
小金北市民センター建設工事 2億410万円
松飛台市民センター建設工事 5745万円

衛生費

- 各種検・健康事業委託料 1億1853万7014円
麻しんその他の予防接種などの委託料 4755万3866円
整髪収束委託料 7億3828万5818円
し尿収集委託料 3億4779万939円

商工費

- 中小企業融資資金利子補助金など負担金補助及び交付金 5893万2394円
中小企業資金融資委託金などの貸付金 5億1140万円
松戸まつりなどの負担金、補助及び交付金 1185万円

総務費

- 住民情報オンラインシステム開発等委託料 4195万4000円
東部支所建設工事 1億2904万8000円
自転車駐車場整理委託料 1456万2576円
松戸駅西口公園地下自転車駐車場建設工事 3億3216万円
防犯灯維持管理費補助金 7734万8692円

農林水産業費

- アメリカンホリトリ防除委託料など 982万20円
陸田化造成事業補助金など 1154万2000円

労働費

- 勤労会館管理運営委託料など 800万2040円
日雇労働者福利厚生費 1664万9374円

昭和58年度 特別会計決算表

Table with columns: 会計名 (Account Name), 歳入 (Revenue), 歳出 (Expenditure). Rows include 国民健康保険, 下水道事業, 松戸競馬, etc.

教育を市民と共に 考える講演会

- 日時...11月8日(木)午後6時~9時(開場5時30分)
会場...市民会館大ホール
講演...子育ての苦悶とよろこび
講師...若林繁夫氏
費用...1人500円

児童の指導者養成講座

- 期日...10月31日、11月2・6・9・13・15・21・27・29日、12月4日
時間...午後1時30分~3時30分
会場...市役所本館2階大会議室
定員...50人(先着順)
申込み...10月25日(土)午後5時30分まで

郵便局アルバイト募集

- 期間...12月1日頃から60年1月10日頃までの期間、働ける人。
内容...男子=主に郵便物の配達、女子=郵便物の区分け
詳細...松戸郵便局 ☎67-6214 番・松戸北郵便局 ☎41-7071 番

第7回松戸子どもまつり

- 日時...11月3日(祝)午前10時~3時30分(雨天の時11月4日)
会場...金ヶ作公園
参加費...100円
詳細...日高 ☎65-9200 番(正午以降電話)

松養祭(文化祭)

- 日時...11月2日(金)・3日(祝)、午前10時~午後2時30分
会場...県立松戸養護学校(新京成常盤平駅下車、徒歩15分)
内容...学芸発表会、生徒の企画による展示、催し物
詳細...県立松戸養護学校 ☎88-2128 番

福祉年金証書を交付

- 福祉年金証書を11月上旬までに書留で郵送します。証書が新しくなる人は印鑑が必要ですので、国民年金課へおいで下さい。(該当者にはハガキで通知)
詳細...国民年金課 ☎内線235 番

Handwritten-style text box containing information about fees, insurance, and taxes, with a sub-section for '安全・確実な 口座振替のご利用'.

Handwritten-style text box for 'パソコンセミナー' (PC Seminar) with dates, times, and fees.

Handwritten-style text box for 'うす味教室' (Light Tasting Class) with dates, times, and fees.

Handwritten-style text box for '食生活教室' (Food Life Class) with dates, times, and fees.

Handwritten-style text box for '教育を市民と共に 考える講演会' (Lecture on Education for Citizens).

Handwritten-style text box for '郵便局アルバイト募集' (Post Office Part-time Job Recruitment).

Handwritten-style text box for '松養祭(文化祭)' (Matsuyama Festival).

Handwritten-style text box for '福祉年金証書を交付' (Issuance of Welfare Pension Certificate).

Handwritten-style text box for '労働管理講座' (Labor Management Lecture).

Handwritten-style text box for '矢切公民館合同作品展' (Yagiri Citizens Hall Joint Exhibition).

安全のSGマーク

安心・過信は事故のもと

SGマークは、私たち消費者が、日常使用する製品の安全性を確保し、安心して使用できる製品に表示されるものです。しかし、使い方を誤ると、事故につながる可能性がありますので、使用目的にあった正しい使い方をすることが大切です。



いつも、しっかりベルトをかけています

安全な商品を選びたい

新松戸
森実 久美さん

SGマークは知っています。商品を買う時は、あまり気にしませんでした。やはり、周りの人の話を聞いたり、ブランド名を見て購入する場合があります。お店の人がマークが入っているし、一年間の保険が付いているといったので買いました。でもこれから子どもが大きくなると、いろいろなオモチャや遊具で遊ぶようになるので、安全なものを選んで、ケガなどをしてないように注意したいです。

◎今回の掲載分の紹介

▼申込方法：締め切りは十月二十五日（当日消印有効）①希望品名の住所②氏名③電話番号（昼間の連絡先）④ハガキに明記、ハガキ一枚に品名一点のみ
▼相手の紹介：月来に抽選を行い、当選者は電話連絡します。紹介後は自主交渉となります。
▼申込先：〒271-1 根本三三七一五松戸市役所消費生活課不用品交換情報担当

- ### 不用品交換情報
- 申し込みはハガキで
- 家電製品類 ●小型冷蔵庫 三千円、無料 ●二槽式洗濯機 八千円 ●クリーンヒーター 一万円 ●オーブン・トースター 二千円 ●電気保温ジャー セット 三千円 ●電気毛布 三千円 ●子供用品類 ●ベビーベッド 二千円、無料 ●乳児用自動車 補助車 二千円 ●手推車 二千円 ●乳母車 四千五百円 ●ベビーカー 七千円 ●歩行器 二千三百円 ●ベビー布団 一式 二千五百円 ●おまる 五百円 ●スプーン・箸・その他 ●テレビ機 五万円 ●カセット 十本付 二万円 ●卓球台 五千円 ●パソコン 八万円 ●製図台 五千円 ●ビデオデッキ ニービー 一万円 ●ビデオデッキ ニービー 五万円 ●クワンのパテリナーチャー 四千円 ●電気オルガン 無料 ●百用雑貨類 ●熱帯魚水槽 一式 二点各千円 ●ストリーパー 無料 ●レンジ台 二千円 ●ガス湯沸器 八千円 ●二口ガス台 五千円

◎次回掲載分申し込み

譲りたい品物は詳細を電話で申し込んで下さい。無料から一万円までの価格を希望。衣料品、食料品、自転車、自動車は掲載しません。十一月二十日迄に掲載します。
▼申込期間：十月二十一日～二十五日
▼申込先：消費生活課 内線三五七番

SGマーク製品は、安全性についてきびしい検査を受けた製品ですが、使い方を誤ると事故につながる可能性があります。そこで、誤使用による事故が多い製品とその原因、また注意する点についてお知らせします。

①圧力なべ：圧力なべの中の圧力が、完全にさがっていないうちにふたを開いたため、中身がとび散り、顔・腕・背中等をやけどする事故が、多く発生しています。

圧力なべは、圧力を下げてからふたを開くこと、ふたの開閉装置が重く、ふたの開けられないなど、ごく基本的な扱いを怠らないように注意して下さい。

②乳田車：使いなれによる気のゆるみや、シートベルトのかけ忘れ、赤ちゃんを乗せたまま持ち上げているなどによる事故で、ケガをする例が多くみられます。ほんの少しの走行でも、シートベルトをしめて下さい。また赤ちゃんを乗せたまま持ち上げるのは、大変危険ですからやめましょう。

乳田車は製品によって、それぞれ構造・使い方は異なりますが、止の金具をきちんとかけるなど、正しく組み立てて利用するようにして下さい。

③すべり台：家庭用すべり台で遊ぶのに適当な年齢は、二歳から六歳までです。二歳以下では、体が自由に動かないので危険です。逆に、六歳以上は遊び方も活発になり、体重も増えるので、家庭用のような軽いすべり台では、重量の点でやはり危険です。転落による骨折や、階段に首をはさんで窒息する場合もありますので、すべり台各部に緩みがないことを確かめ、敷居、じゅうたんなど段差がある所や危険物の近くに設置しないで下さい。

その他、事故の多い製品にアルミニウム合金製脚立や浴そうふたなどがあります。

SGマークが購入製品についていたからといって、安心・信頼しすぎて事故が起きているケースも多くあります。

取扱説明書をよく読んで、製品の使用目的にあった正しい使い方をすることが大切です。

▼詳細：消費生活課 内線三五七番

秋のやさしい陽を浴びて

松戸新田 堀江 まり子さん (写真右)
子泰くん
史守文 絨くん



これから近くの公園へ行きます

私のお散歩

近くの公園まで軽く歩いてみる、これが私の散歩コースです。

子どものお昼寝の前に、公園で遊ぶ時間も入れて、一時間ぐらいいつくりと歩きます。

広い坂道を降りて行くと、秋のやさしい陽を浴びながら、公園へ向かいます。

竹やぶがあります。アジサイも植えてあって、花の咲く六月は素敵です。シートと雨が降りそそぎ、カツムリさん出でおいでなんてね。



収穫後のカレーライスが待ちどおしい



お米作りの体験学習

矢切小学校

矢切小学校（金子重男校長 児童数二百五十七人）では、先月末に学校近くの田んぼで、児童全員が稲刈りをしました。

春の田植え・夏には雑草とりと、みんなで大切に育てたお米です。カレーライスで収穫を祝います。

このような、米作りの体験学習が認められて、農林水産大臣賞を受賞しました。久切小学校では、このほか、毎週土曜日に通学路を清掃するクリーン作戦を続けています。さらに、児童たちの発案で、今年からあいさつ運動を始めた。登下校時に出会った上級生・下級生・近所の人たちと明るくあいさつをかわそうというものです。

身近な問題に、常に目を向け、前向きな姿勢で取り組む児童たち、今日も生き生きと学習に遊びにはげんでいます。



九月六日の昼下がり、市民劇場のホールからは楽しそうに笑い声がきこえ、聞かされている。四百人近くも入る客席は初めから満員で、スポットライトを浴びた青空球児・好児さんたちの熱演に何度もドオツというどよめき



息もびつたりの球児(写真左)・好児さん

チャリティ寄席を開いた
(馬橋) 青空球児さん

「もう、こちらに住んで八年にもなるのに寿同屋さんなどで、今日は、ここに仕事ですか?」なんて言われるとガツガツするよ。地元の芸能人を知ってほしいという願いがあったことと今回のチャリティ寄席を開くきっかけの一つとして、同じ漫才仲間で千駄堀に住む東京太さんと二人で、この寄席をいわば自力で開催するため二か月以上前から東奔西走。その顔は、コンビの好児さんも、「立派だった」と口添えするほど精神的に働いた結果の充実感に満ちている。寄席に満ちている。のために役立ててと、赤り上げの一部と入場者の募金を市の社会福祉協議会に寄付。最初から最後までさわやかな球児さんであった。

さわやかな笑いを

— 秋の交通安全運動 —
チビッコ警察官大活躍

秋の交通安全運動期間中の9月24日、松戸署、松戸市交通安全協会共催で、新松戸ケヤキ通りを中心に警察官に扮した市内の小学生児童10人と、近隣のハーレーダビットソン56台(大型オートバイ)が交通安全デモンストレーションを行いました。

オートバイと、交通安全のチラシを配っているチビッコ警察官の周りには人、人、人、…。

笑顔のかわいい警察官から手わたされた人たちは思わずニッコリ。



交通安全に協力してネ!



新松戸 金子みどりさん

私も運動者の一人なので、交通安全には気をつけています。チョットした気のゆるみで、とりかえしのつかないことになりますから。

あたり前のことと思いが、歩行者も運転者も、お互いがしっかりと気をつけるようにしてはくれないと思うんです。

それにしても、あのチビッコ警察官がかわいいですね。

ヨーロッパの古典音楽を中心に歌っている松戸市民合唱団が、9月23日、県教育会館で行われた千葉県合唱コンクール、一般の部A(40人以下の団)に出場、銀賞を獲得しました。

松戸市民合唱団は高校生から主婦・60歳の会社員と、幅広い年齢層に分かれています。これだけの混成チームがよい成績を残すことは珍しく、団員・関係者とも喜びはひとしお。

来年は金賞をぜひ、そして関東大会へ進出と今から猛練習にはげんでいます。

幅広い年齢層の市民合唱団
千葉県合唱コンクールで銀賞に



息の合ったコーラス、来年は金賞を目指します

赫多 幸男 団長



私たちは誰にでもできる音楽を目指している合唱団です。団ができてから34年がたちました。上昇気流に乗っています。団員は40人です。男性が不足がちなので、金賞を狙うために、ぜひ、男性(女性ももちろん)に入ってくださいね。



松戸市役所広報課
☎0476-11-1111 内線六〇〇番

まらの話題をお知らせ下さい。

あなたの健康 83

他市に例のない
特異なシステム

老人保健法に従った松戸市独自の「子宮ガン検診」が実施されて一年が過ぎました。

この検診方式は「子宮ガン検診は、もはや買の時代である」をメイン・キーワードに、随所に斬新な発想を取り入れ、他市町村に例を見ないユニークなシステムで実施されています。

それは①日母聖施設検診とあって松戸市役所が行っている子宮ガン検診を、三十歳以上の二婦人なら市内の産婦人科医院だとしても、どこでも受けられる②ガン検診に限らず一般婦人科検診も同時に検診される③一次検診の結果から二次検診へ、更に治療のための三次検診へと、受診者は円滑に誘導されるようになって

松戸方式子宮ガン
検診一年を経て

自衛意識を高め
進んで受診を

この結果からお分りのように、昭和五十八年度の松戸市子宮ガン検診新方式は、初年度としては上々のすべり出しと受けとめてもよいと思えます。

検診効率を高めるために松戸市も、松戸市医師会も努力を惜しみませんが、いまま最も大切なことは、検診を受けるご婦人の「かたより」をなくすることです。

患者を多く発見
ガンに前ぶれの

次に正確な診断が下されるための精度上の工夫として①子宮の二か所からの検体採取②二重固定法③重複検診が行われました。

この結果、担当医師と細胞検査士の努力に負うところも大ですが、良質の標本も作製され検診の精度も高

めることができました。ここで、昭和五十八年度松戸市子宮ガン検診の実績の一部を報告いたします。松戸市の二十歳以上の対象者約十万人に対し受診者約五千人(受診率5%)。発見された子宮ガン患者数は八人で、受診者千人に対する割合は一・六人と全国平均の一・一人より多いことが分かりました。

ガンの前哨変と重要視されている異型上皮患者が十六人も発見され、受診者千人に対する割合も三・二人と全国平均の一・三人よりはるかに高い検出率を見えています。

この結果からお分りのように、昭和五十八年度の松戸市子宮ガン検診新方式は、初年度としては上々のすべり出しと受けとめてもよいと思えます。

検診効率を高めるために松戸市も、松戸市医師会も努力を惜しみませんが、いまま最も大切なことは、検診を受けるご婦人の「かたより」をなくすることです。

問題は未受診者のことで、この方々の積極的受診をどう進めるかが課題なのです。いすれにしても、やがて来る高齢化社会を前に、自分の健康は自分で守るという自衛意識を高めることが肝心だと思えます。(松戸市医師会)

松戸子ども劇場

会11割入会全200円、会費月500円ですが、なれてもいつでも入会できます。

低学年部

4歳～小学4、5年生と大人が対象

〈おはなしコンサート「くまの子ウーフ」(親子音楽の会)〉

▶日時…10月26日(金)午後4時と6時45分、10月27日(土)午後3時と6時

〈人形劇「オズの魔法つかい」〉

▶期日…昭和60年1月8日(火)

▶出演…ひとみ座

高学年部

小学4、5年生～大人が対象

〈太鼓「鼓童」〉

▶日時…10月30日(火)午後6時

▶出演…佐渡国鼓童(交響曲「運命」)

▶期日…昭和60年1月12日(土)

▶出演…新星日本文楽団

*会場…いずれも市民会館

▶詳細…松戸子ども劇場☎86-9154番

障害者に理解を

心のふれあいを大切に



家庭婦人バレーボール大会

▶日時…11月18日(日)・23日(祝)、午前8時30分

▶会場…運動公園体育館

▶対象…家庭婦人バレーボール連盟登録チーム

▶費用…1チーム1,000円(代表者会議の時納入)

▶代表者会議…11月2日(金)午後2時運動公園武道館会議室

▶申込み…10月31日までにハガキで〒271松戸市馬橋1209-6荻部徳子へ☎41-5478番

ヨガ体操教室

▶日時…11月1日から12月6日までの毎週木曜日、午前10時30分～11時30分(計6回)

▶会場…健康増進センター(屋内指導室)

▶内容…ヨガの各種ポーズ・呼吸法・瞑想をとり入れて、心身の浄化と強化を図ります。激しい運動に不向きな人、ストレスの解消をはかりたい人に最適です。

▶対象…市内在住か在勤の人で健康増進センターの医学検査を1年以内に受診した人(検査を受けていない人、検査後1年以上の人は検査を受けて下さい)。医学検査の結果、教室に参加できない場合もあります。

▶参加費…毎回300円(屋内指導室使用料)

▶定員…60人(先着順)

▶申込み…10月22日(月)午前9時から来所または電話で健康増進センター☎65-5588番(直通)、☎68-1241～3内線53-55番

ヤングセミナー公開講演会

「動物にみる親子関係」

▶日時…10月23日(火)午後6時30分～8時30分

▶会場…婦人会館ホール

▶講師…東京大学助教授・高橋由雄氏

▶内容…人類の発生からたどって考える親子・夫婦論

▶対象…どなたでも(無料)

▶受け付け…社会教育課☎内線451番

野鳥観察会

▶日時…10月28日(日)午前8時、松戸駅西口交番前集合(現地午後0時30分解散)

▶場所…野田市(僅生沼)

▶内容…カモ類、シラコバト

▶用意するもの…筆記具、観察用具、弁当

▶申込み…当日集合場所で

▶詳細…公園緑地課☎内線291番



音楽の広場

(コーラス)

▶日時…10月23日(火)午後1時30分～3時30分

▶会場…市民会館

▶費用…無料

▶詳細…社会教育課☎内線464番

松戸6中吹奏楽部

秋の演奏会

▶日時…10月20日(土)午後4時30分開場、5時開演

▶会場…市民会館大ホール

▶曲目…天国と地獄、春の祝典ほか

▶入場料…無料

▶詳細…各中☎43-1208番(6中内)

製本講習会

▶日時…11月1日(木)午後2時～4時

▶会場…市民会館301号室

▶内容…本の修理製本

▶持ち物…いっただ本(2冊)、金づち、はさみ(大きめの)、カッター、クリップ、物差し(30cm程度のもの)

▶申込み…10月20日(土)午前10時から図書館で受け付け。☎65-5115番

社交ダンス講習会

▶日時…11月13日から12月11日までの毎週火曜日(5回)午後6時30分～8時30分

▶会場…勤労会館

▶種目…ブルース、ワルツ、マンボ、ジルバ、ルンバ

▶定員…男女各30人(先着順)

▶費用…1人2,000円

▶申込み…上野☎63-4374番

チャリティショー

(瀧美二郎ショー)

▶日時…11月24日(土)午後2時、6時の2回公演

▶会場…市民会館大ホール

▶入場料…2,000円、入場券は社会福祉協議会事務局が市民会館でお求め下さい。

▶詳細…市社会福祉協議会☎内線425番

どんぐりバザー

▶日時…11月11日(日)午前10時～午後2時くらいまで、雨天の場合は11月28日(日)に順延

▶会場…めじろ公園(小全原4丁目、コアラ保育所となり)

*衣類・日用品・雑貨・家具・おもちゃ・本等の提供をお願いします(取りにうかがいます)。

▶詳細…どんぐり共同保育園・杉☎44-7624番

母親のための講座

期日	内 容	会 場
10月23日	講演「しつけの心得」	松戸市民センター
10月28日	講演「成長期の子どもの心」	下野市民会館
10月31日	講演「子育ての悩み」	市民会館
11月1日	講演「ゆるぎのない子育て」	松戸市民会館

▶時間…午前10時～正午

▶費用…テキスト代300円(お子さまをお送りします)

▶詳細…真島☎91-0525番

ボーイスカウト、ガールスカウト団員募集

▶対象…市内在住者で、ボーイスカウトは来春小学校3年生になる男子。ガールスカウトは来春小学校1年生になる女子。

ボーイスカウト			
区 区	活動日	連絡先	
第1区	木曜日	木村☎66-0124番	
第2区	木曜日	斎藤☎42-2827番	
第3区	木曜日	田中☎42-4827番	
第4区	木曜日	石井☎42-5827番	
第5区	木曜日	大友☎42-2122番	
第6区	木曜日	田中☎42-1122番	
第7区	(金曜日)	伊藤☎42-9500番	
第8区	(金曜日)	藤田☎44-3541番	
第9区	木曜日	藤田☎44-1271番	
第10区	木曜日	田中☎42-6222番	
第11区	木曜日	上野☎42-0072番	

ガールスカウト			
区 区	活動日	連絡先	
第1区	木曜日	田中☎42-2827番	
第2区	木曜日	石井☎42-4827番	
第3区	木曜日	田中☎42-4827番	
第4区	木曜日	田中☎42-4827番	
第5区	木曜日	田中☎42-4827番	
第6区	木曜日	田中☎42-4827番	
第7区	木曜日	田中☎42-4827番	
第8区	木曜日	田中☎42-4827番	
第9区	木曜日	田中☎42-4827番	
第10区	木曜日	田中☎42-4827番	
第11区	木曜日	田中☎42-4827番	

▶詳細…安井☎65-9143番(夜間)

おしらせ

- 市役所(66)1111●常盤平支所(87)2131
- 小金支所(41)5101●小倉支所(44)4151
- 六実支所(85)0113●馬場支所(45)2131
- 新松戸支所(43)5111●矢切支所(62)3181
- 東部支所(92)3061

市民水泳教室(初心者)

▶日時…11月15・20・22・27・29日、12月4・6・11・13・18日(毎週火・木曜日10回)午前9時～11時

▶会場…クリーンセンター内温水プール

▶対象…市内在住の一般男女

▶定員…抽選により40人(当選者には10月30日までに連絡します。なおこの連絡をもって当選発表とします)

▶費用…傷害保険料380円

▶申込み…ハガキに(10月22日までの消印有効)住所・氏名・年齢・職業・電話番号を記入して〒270松戸市高柳新田37、クリーンセンター体育施設へ

▶詳細…クリーンセンター内温水プール☎85-7100番、社会体育課☎内線593番

秋季体育祭軟式庭球大会

▶日時…11月4日(日)午前9時(雨天中止)

▶会場…栗沢公園テニスコート

▶対象…市内在住・在勤者

▶種目…男女クラス別(A・B・C・D)

▶費用…1チーム1,000円

▶申込み…10月25日までにハガキで〒270松戸市常盤平1-46-307吉田杜三へ☎88-6431番

体育祭 市民バレーボール大会

▶日時…11月4日(日)午前8時30分から

▶会場…運動公園体育館

▶対象…市内在住・在勤者で編成されたチーム

▶種目…6人制、一般男子・女子

▶費用…1チーム1,500円

▶申込み…10月25日(木)までに池田久雄☎62-1171番へ電話で

秋季家庭婦人ソフトボール大会

▶日時…11月4日(日)午前9時～(雨天の場合は11月18日)

▶会場…吉ヶ崎ソフトボール場

▶対象…市内在住の既婚者で編成されたチーム

▶費用…1チーム3,000円(代表者会議の時納入)

▶申込み…10月21日(日)午前10時から運動公園武道館会議室で行われる代表者会議で受け付け

▶詳細…赤坂☎87-7838番

休日医療体制 健康保険証を忘れずに!

- ◆緊急休日在宅当直医・午前9時～午後5時 テレホンサービス☎66-0010番
- ◆休日歯科診療所・午前9時～正午 衛生会館内☎68-3553番
- ◆休日・土曜日夜間急病診療所・午後8時～11時 衛生会館内☎68-3756番

広報 まつど

市のようす(10月1日現在)

■人口	422,355人	(+288)
男	213,302人	(+156)
女	209,053人	(+132)
■世帯	138,193	(+100)

は前月比

編集・発行=松戸市役所広報部 松戸市根本387番地の5 ☎(66)1111番

働く人



旧水戸街道沿いにある「竹沢屋」(屋号)八代目長蔵(こと八嶋長衛さん)七十五歳は、提灯に手書きの家紋や文字を描いています。今では提灯も需要が減り、お祭りやお披露目で使用されず、しかもビニール製品が増えるなかで、和紙に手書きの提灯は貴重です。

長衛さんは七代目婿太郎さんからの手ほどきを受け、約四千五百種もある家紋を手作りのコンパス(竹製)と筆で仕上げます。

提灯に手書きの家紋

本町 八嶋 長衛さん

時間にして十五分、どんな複雑な家紋の図ででも、コンパスを巧みに使い切り出します。「(提灯)は嫁がものを着た時の、お若い者にはまかせられない」と語る言葉に自信があらわれています。

しかし、「伝統工芸を守る自分の技術を絶やさずしては惜しいと思うのが、それとなく指導も受けています。」

伝統を今に

文化財を見よう 史跡めぐり

- ▼日時：十一月十五日、二十二日、二十九日、三十日の午後一時～五時(計四回)
- ▼見学コース：戸定館(集合地)→万満寺→本土寺→新松戸郷土資料館→文化ホール(解散地)
- ▼定員：各回二十五人ずつ計百人(先着順)
- ▼費用：無料
- ▼申込み：電話で住所・氏名・希望日・人員を社会教育課(内線四六四番へ)

障害者に理解を

新婚・婚約中のお二人へ



- ▼日時：十一月十三日(火)・二十日(水)・三十日(金)、午後六時三十分～八時三十分(三日間で一コース)
- ▼会場：婦人会館
- ▼内容：一日目：結婚の医学(男女の生理・妊娠・出産)、二日目：賢い親になるために「夫の役割・妻の役割」、三日目：ファミリープランニング(基礎体温の測り方・読み方)
- ※一日目は希望者には無料で風疹抗体価等の検査をします。
- ▼対象：新婚・婚約中の男女五十人(先着順)
- ▼申込み：健康管理課(内線二九四番)

▼詳細：市立図書館 ☎一五一五番

期日	会場	時間
十一月七日	図書館 本館	午後三時～三時三十分
八日	新松戸市民センター	午後三時～四時
九日	松戸市民センター	午後三時～三時三十分
十四日	図書館 本館	午後三時～三時三十分
十五日	小全原市民センター	午後三時～四時
十六日	栗田スポーツパーク	午後三時～四時

映画と形劇おぼろしきギャンブル

(入場無料、三～九歳くらいが対象)

- ◆健康づくりのついでに…八日～十一日
 - ◆市民絵を描く作品展…十三日～十八日
 - ◆第一回蒲松書道会・被水書人社シユニア展…十四日～十八日
- (文化ホール ☎一七八一〇番)

文化ホールギャラリー

11月

十二月十八日は秋の市内一斉清掃日

清潔な街にするのはあなた

きれいで住みやすい街へのをめざし、今年も、秋の市内一斉清掃を実施します。市民の皆さんの協力をお願いいたします。



そうじをすれば、気分も道路もさっぱりします

▼日時：十一月十八日(日)午前九時～正午。学校関係は十七日(土)。

▼日時：十一月二十一日(土)～二十五日(月)は正午まで、二十三日(祝)は休館日。

▼日時：十一月二十一日(土)～二十五日(月)は正午まで、二十三日(祝)は休館日。

清掃場所とゴミ収集方法

団体名	清掃場所	収集方法
町議会	町内会	通常の収集日に出す
町自治会	町内会	臨時集積所を設け当日収集
学校関係	学校周辺および道沿路	学校敷地内に集積所を設け翌日収集
民間団体	市内に設けられた拠点(2ヵ所)	臨時集積所を設け当日収集

▼日時：十一月二十一日(土)～二十五日(月)は正午まで、二十三日(祝)は休館日。会場：文化ホール(二十一日・二十二日・二十四日・二十五日の四日間)伊勢丹前広場(二十四日・二十五日)。

環境美化啓蒙用ポスター入選者

環境美化をテーマに啓蒙用ポスターを市内中学校、二、三年生から募集したところ、二百四十九点もの作品が応募され、厳正なる審査で百二十一点の入選者が決まりました。



最優秀に選ばれた、石原由香さん(中の作品)

▼日時：十一月二十一日(土)～二十五日(月)は正午まで、二十三日(祝)は休館日。会場：文化ホール(二十一日・二十二日・二十四日・二十五日の四日間)伊勢丹前広場(二十四日・二十五日)。

最優秀：石原由香(一中) 優秀(2点)：近江光子(菅野原)、牛澤あけみ(一中)、布瀬由紀代、松橋朋子、菅原夕正雄(五中)、大熊章義(六中)、鷹野直美(常盤平中)、佐々木光宏、青砥慶和(栗ヶ沢中)、井上小夜子(小金南中)、藤本和良、矢嶋桂(根木内中)、川島明子(河原塚中)、野田洋木(新松戸南中)、高橋理、小柳馨子、古賀博英(新松戸北中)ほか佳作百八人。

最優秀：石原由香(一中) 優秀(2点)：近江光子(菅野原)、牛澤あけみ(一中)、布瀬由紀代、松橋朋子、菅原夕正雄(五中)、大熊章義(六中)、鷹野直美(常盤平中)、佐々木光宏、青砥慶和(栗ヶ沢中)、井上小夜子(小金南中)、藤本和良、矢嶋桂(根木内中)、川島明子(河原塚中)、野田洋木(新松戸南中)、高橋理、小柳馨子、古賀博英(新松戸北中)ほか佳作百八人。

松戸市消防救急三十周年記念

消防フェアへご来場お待ちしております

市の消防が昭和二十九年に自治体消防として新たに発足してから、本年十一月で三十五周年を迎えました。これを記念して、いろいろな催しを行いますので、気軽にご来場下さい。

(消防フェア)

やすらぎある松戸をめざして消防フェアを実施します。各種コーナーでは、あなたも実際に突進、体験をすることが出来ます。ご家族で秋の一日、防火・防災について肌でふれてみませんか。

▼日時：十一月十日(土)午後一時～五時、十一日(日)前十一時～午後五時

▼会場：伊勢丹松戸店前広場

▼内容：①防災・救急指導車の実演コーナー ②起震車体験コーナー ③ミニ消防車乗車コーナー ④記念写真コーナー ⑤防火・防災写真パネル展示コーナー ⑥消防音楽隊演奏および市民バンドとの記念ジョイントコンサート ⑦一一九番通報訓練

▼詳細：消防局(04)一一九番 一番



防災・救急指導車の実演

昭和六十年度の、中部小附属幼稚園、小金小附属幼稚園の園児を募集します。募集人員：中部小附属幼稚園120人、小金小附属幼稚園100人。入園資格：市内に住所を有する昭和五十四年四月二日から昭和五十五年四月一日までの間に生まれた幼児。受付期間：十一月十五日(木)～十六日(金)～二十日(水)午後一時三十分～四時。受付場所：教育委員会事務局(市役所別館)または各幼稚園。願書提出の際は、該当する幼児の住民票一通と印鑑を持参して下さい。選考：面接による。中部小附属幼稚園(十一月五日水)午前九時、小金小附属幼稚園(十一月五日水)午前九時。

昭和六十年度 市立(中部小附属)幼稚園児募集

幼稚園児募集

園12月6日(水)午前九時(保護者は必ず受付票を持参のうえ、該当する幼児同伴でおい下さい。欠席または遅刻する場合は、あらかじめ当該幼稚園に連絡して下さい) 費用：入園に際して、入園料(現行三千円)、帽子、スモック、靴代等で一万八千円程度。このほか、毎月の保育料(現行六千円)、PTA会費、給食費、絵本代等で一万円程度が必要です。詳細：教育委員会事務局(内線五三二番、中部小附属幼稚園03)二五九九番、小金小附属幼稚園04)一一〇三番

青少年健全育成ポスター展終わる

健全な青少年育成を目的としたポスター展が十月十一日から十四日まで文化ホールで開催されました。これは、市内小・中学校生徒(小学校五・六年、中学校一～三年)からの応募八百八十点のなかから百八十一点を選び展示したものです。さらに展示作品から特選・準特選・入選の作品が計五十七点選ばれました。特選者氏名は次のとおり(敬称略) 浅野裕之(高木第二小五年)、小林俊文(新松戸北小六年)、武田麻衣子(古ヶ崎小六年)、竹下高子(常盤平中一年)、相原紗子(新松戸北中一年)。



特選に選ばれた、武田麻衣子さん(古ヶ崎小六年)の作品



金賞に選ばれた大内淳子さんの作品



大内 淳子さん (六実第二小六年)

うれしい、お母さんが一番よろこんでくれました。公園に遊びに行ったら、おいしい果物があり、みんなが憩えるような木がはえているといいな、と思って描きました。自分でも、とても気に入った絵になりました。絵が大好きで、旅行に行ってもお姉ちゃんと一緒によく絵を描きます。

第12回 みんさんの公園 絵コンクール

第十二回「みんなの公園絵コンクール」は市内各小学校から九百五十五点もの力作が寄せられました。十月三日、厳正な審査を行った結果、金賞には、六実第二小学校六年の大内淳子さん(六実第二小三年)が選ばれました。そのほかの入賞者は次のとおりです。(敬称略) 銀賞：飯村真紀子(八ヶ崎小五年)、岩瀬健(中部小二年) 銅賞：石川奈央(幸谷小五年)、櫻井晴子(松ヶ丘小四年)、加藤光一(六実第二小六年) クロージン賞：古屋明美(松ヶ丘小四年)、鈴木真紀(松野原小一年)、三田正博(中部小一年)、岡山知砂(新松戸南小三年)、市川美乃里(六実第二小三年) 入選：二十二名 作品展示：十一月九日(金)まで伊勢丹十階ギャラリー 詳細：公園緑地課(内線四八六番)



いつも元気なまつど保育

昭和60年度

保育所(園)の入所案内

昭和六十年度市内認可保育所(園)にお子さんの入所を希望される人の受け付けを次のとおり行います。

(入所要件)

(一)両親が家庭外で仕事をしているため(二)母親が昼間家庭で、児童と離れて家事以外の仕事をしているため(三)母親が死亡または行方不明などで不在のため(四)母親が産後病、障害などのため(五)母親が長期にわたり家族の病人や、心身障害者(児)の看護にあたるため(六)災害にあい、その復旧のため。

◎母親以外の人が保育できる場合を除く

◎児童が集団保育に不適当と認められる時は、入所できない場合もあります。

◎二人以上の就学前児童がいる場合は、原則としてその

児童すべての申請をして下さい。

▼受付期間：十一月十九日(月)から三十日(金)まで

▼受付場所：福祉事務所(市役所別館二階)

▼申請書の配布：十一月八日(水)から福祉事務所または各保育所(園)にて。

(一)提出書類等については、申請書と一緒に配布する説明書を読んで下さい。

(二)現在入所中の入所申請を希望する場合は新たに申請して下さい。

▼入所の決定：訪問調査、書類審査等により昭和六十三年三月中旬頃までに通知します。

▼詳細：福祉事務所(内線五二六番)

市内認可保育所(園)一覧表

保育所(園)名	設置主体	定員	年齢	資格	所在地	電話
松戸学園	個	90	1歳		小山34	☎62-3333
つぼみ保育園	社 福	35	産休明		上天切1101-2	☎68-7811
松戸南保育園	社 福	60	産休明		小山523-5	☎68-0368
小羊保育園	社 福	150	6カ月		上天切113	☎62-5916
梨香台保育園	市	160	6カ月		高塚新田434-9	☎91-3710
中和保育園	社 福	120	産休明		岩瀬608-6	☎67-0123
野菊野保育園	社 福	100	産休明		野菊野5	☎65-8385
二十世紀ヶ丘保育園	市	150	6カ月		二十世紀ヶ丘山岡73	☎91-2200
松ヶ丘保育園	市	120	6カ月		松戸新田554-2	☎68-9191
上本郷保育園	社 福	90	産休明		上本郷2292	☎66-0675
北松戸保育園	市	150	6カ月		上本郷3670	☎62-6282
北松戸第二保育園	市	110	6カ月		上本郷3602	☎68-5534
姥ヶ台保育園	社 福	150	6カ月		姥ヶ台610-1	☎62-5538
松戸乳児センター	社 福	30	産休明3歳未満		松戸新田597	☎62-7610
子ぎらめ保育園	社 福	110	産休明		日暮566	☎67-9874
八景台保育園	社 福	120	産休明終了後		松戸新田605-58	☎64-7802
八柱保育園	市	170	6カ月		日暮187-1	☎62-2856
金ヶ作保育園	社 福	120	産休明		金ヶ作306	☎65-8863
三空保育園	社 福	120	産休明		金ヶ作216-10	☎64-6959
常盤平保育園	市	100	1歳		常盤平西窪町11-7	☎67-6762
パンダ保育園	市	200	6カ月		常盤平3丁目35	☎66-0802
坂の原保育園	市	200	6カ月		坂の原2-6	☎65-0997
松飛台保育園	市	130	6カ月		日暮320-19	☎64-2421
八実保育園	市	160	6カ月		五番六家534-3	☎65-0998
さわらび保育園	社 福	30	産休明3歳未満		栄町3丁目183	☎62-1630
古ヶ崎保育園	市	110	6カ月		古ヶ崎4丁目3617	☎67-9981
古ヶ崎第二保育園	市	90	6カ月		古ヶ崎1-3994	☎63-4304
いわさき保育園	社 福	90	産休明終了後		三好新田44	☎41-0941
けやきの森保育園	社 福	100	産休明終了後		中和倉331	☎44-5026
松戸ひばり保育園	社 福	30	産休明3歳未満		三ツ月350-3	☎46-0336
馬橋保育園	市	80	6カ月		三ツ月1634	☎42-1097
馬橋西保育園	市	160	6カ月		西馬橋立手町123	☎44-8001
新松戸ベビーホーム	社 福	30	産休明3歳未満		新松戸6-116-1	☎44-3222
新松戸中央保育園	市	140	6カ月		新松戸3-111	☎44-7221
新松戸南保育園	市	140	6カ月		新松戸南2-17	☎44-0010
新松戸北保育園	市	130	6カ月		新松戸7-145	☎46-5161
小笠原西保育園	市	100	6カ月		横倉町253-3	☎45-4994
小笠原北保育園	市	160	6カ月		中笠原3丁目192	☎44-4155
小笠原保育園	市	60	6カ月		小笠原444	☎41-2644
さくら保育園	社 福	110	産休明		小笠原4丁目37-15	☎42-0661
若菜保育園	社 福	30	産休明3歳未満		小笠原8丁目19-20	☎43-1761
小笠原保育園	市	130	6カ月		小笠原6丁目4-2	☎41-2643
こすす保育園	市	200	6カ月		小笠原4丁目50	☎43-1262
目白保育園	市	90	6カ月		小笠原6-11-1	☎44-0020

*設置主体：「個」-個人設立、「社福」-社会福祉法人設立、「市」-市立

せたぎ松戸ハーフ み 県民体育大会で 総合2位



このチームワークが優勝をつかんだ(ラグビーチーム)

昨年の十二月から始まり、九月末で終了した第十七回県民体育大会で、松戸市は五年ぶりに総合一位の成績になりました。

しかも、優勝の千葉市とは、わずかに十九・五点の差で、松戸市のスポーツの躍進ぶりを示しました。



ラグビーチーム監督 寺尾 厚さん

この大会は、県の総合運動場をメイン会場に、昨年の十二月から始まり、冬期・夏期・秋期大会を通して、男子三千五百名、女子千六百名の種目別に、三十一の都市の参加で行われました。

本市は、山岳・ホッケーを除く全競技に参加、参加選手は五百五十九人にもなりました。

成績は得点制で、一位が十一点、二位が七点という形で競別別に点数が与えられ、総合得点で順位が決まりました。入賞の順位は、一位千葉、二位市、三位市、四位市、五位市、六位市、七位市、八位市、九位市、十位市、十一位市、十二位市、十三位市、十四位市、十五位市、十六位市、十七位市、十八位市、十九位市、二十位市、二十一位市、二十二位市、二十三位市、二十四位市、二十五位市、二十六位市、二十七位市、二十八位市、二十九位市、三十位市、三十一位市。

市内で十三チームが参加したラグビーで、試合をしながら、結果はうちのチームが優勝したが、自信はありました。メンバーは若いし、スピードもありますからね。これで二年連続十二度の優勝です。

市内地下水水質調査結果について

昭和五十七年度、環境庁の実施した全国十五都市、千三百六十カ所の地下水及び百三十九カ所の河川水を対象として行った調査で、トリクロロエチレンなど有機溶剤による汚染が進んでいることが報告されました。

なお、松戸市はこの調査対象の地点に入っておりませんでした。

厚生省では昭和五十九年二月十八日、環境庁の調査結果の背景をふまえて、水道水及び一般の飲料水に対して、各種有機溶剤の中で特に汚染濃度が高く、かつ人体への影響が考えられる三物質(トリクロロエチレン、水質基準値〇・〇三以下)、テトラクロロエチレン(同〇・〇一以下)、一、一、一、トリクロロエチレン(同〇・三以下)について暫定的に水質基準を設定し、行政指導を要したところですが、以上の状況を考慮し、本市では快適な市民生活の確保を目的として昭和五十九年度事業で市内全域の中から主要地点、三十二カ所及び河川、三カ所の合計三十五ヶ所について、水質調査を実施し、結果は経過が認められ、第一次追跡調査の結果、一定地域の汚染が確認されました。

この三物質は揮発性に富み、沸騰させて飲料水すれば問題がないことから、この地域住民には既にお知らせし指導をしております。したがって市から連絡のない地域は安全です。今後本市は、市民の皆様と安全な生活を確保するための汚染防止に努力します。

▼詳細：公害課(内線五四九番)

覚えい剤乱用撲滅 街頭活動

覚えい剤の恐ろしさ、その弊害について知ってもらうため、十一月十七日(土)午後一時三時に松戸駅前で街頭キャンペーンを行いました。

▼詳細：松戸保健所(二二番)

近藤 克子さん
火は、一番恐ろしいですが、神様買なくらい、注意を払っています。だから、就寝前は、必ず火の元を確認をしています。ガスレンジの周りには、ステンレス板で囲ってありますが、レンジと壁との距離が、どのくらい離した方がいいのか、はっきりわかりませんでした。これからは、決められた安全距離で使用しなくてはなりません。



壁とガス器具との距離は十分あいていますか

小山 仁平 治子さん
寒い日は、ストーブを使っています。まだ、子どもが小さいので、ストーブに近づかせないよう、気を付けています。ストーブの位置は、いつも同じ場所にして、カーテン、機織り、しぼり物は、そばにおかないようにしています。壁からの距離は離してありますが、家にもとった、もう一度確認してみようかしら。

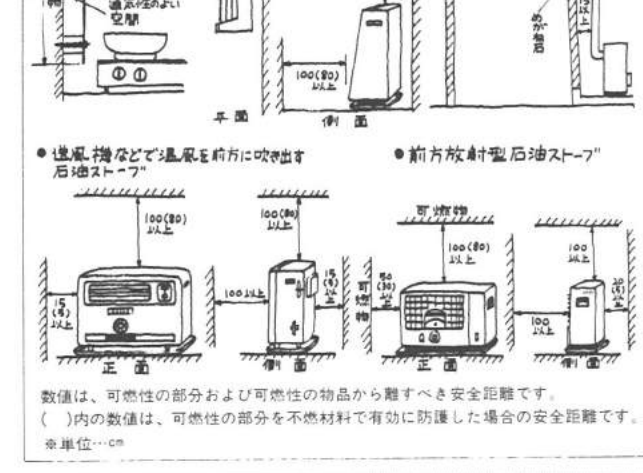

火災予防条例の一部改正
火災予防条例の一部が改正され、今年の十一月一日から施行されます。火災予防条例は、消防法に基づいて市町村が制定するもので、市民の安全を守るため火災予防に必要事項を定めるものです。

火災予防条例の一部改正
火災予防条例の一部が改正され、今年の十一月一日から施行されます。火災予防条例は、消防法に基づいて市町村が制定するもので、市民の安全を守るため火災予防に必要事項を定めるものです。

火災予防条例の一部改正
火災予防条例の一部が改正され、今年の十一月一日から施行されます。火災予防条例は、消防法に基づいて市町村が制定するもので、市民の安全を守るため火災予防に必要事項を定めるものです。

火災予防条例の一部改正
火災予防条例の一部が改正され、今年の十一月一日から施行されます。火災予防条例は、消防法に基づいて市町村が制定するもので、市民の安全を守るため火災予防に必要事項を定めるものです。

市民文化祭



市内に広がるサークル活動
今、市民文化祭が十一月下旬まで、市内各所で催われています。二十六回目を迎える文化祭は市民の中心に定着し、年々参加団体もふえ、色んな催し物が各所で盛り込まれています。市内には、市の社会教育団体に加盟している団体が三百六十一あり、老若男女を問わず、市民文化祭を楽しんでいます。



昨年青少年会館で催された文化祭



楽しい文化祭の日でした(馬橋北町会文化祭)

馬橋 佐野 男三さん
老人会と子ども会が合同で、作品、演奏などを発表しているのがこの文化祭の特色なんです。今年で四回目を迎えるんですが、なかなか雰囲気かいていけません。催し物も年々変わり、今年は、どのような催し物か、楽しみにしています。これからは、町会全員がかんがわりたいですね。

青少年教室の親子折り紙教室では、かわいらしい動物などを折っています。一生けんめいに折った折り紙は、青少年会館文化祭(11月17日～18日)に展示されます。



11月10日に向けて練習をしている社交ダンス協会のみなさん



舞台文化祭に出品する作品を前に

舞台 荒木 筆義さん
毎年、舞台の文化祭に、書作品を出品しています。なかなか気に入った作品が書けないのが悩みのたねだ。今年も、心掛けて書こうと思っています。

手数料・保険料・各種税金
納め忘れてはいませんか？
早めに納入をお願いします。
◆国民健康保険料第五期納期限：十一月三十日まで
◆国民健康保険料第三期納期限：十一月二十八日まで
安全・確実な口座振替のご利用を

事業主の退職金制度 「小規模企業共済」
「小規模企業共済制度」は、国が作った事業主の退職金制度です。事業主であるあなたが、第一歩を踏み出したときに法律で定められた共済金が支払われます。掛金は、全額所得控除となり、節税しながら貯蓄が出来ます。
◆詳細…市工芸会事務所 三二一 一番または各金融機関

婦人就業技術講習会 (ワープロ科目)
▶期間…第1回=12月10・11・14日、第2回=昭和60年1月・28・29・30日、第3回=2月6・7・8日、第4回=2月18・21・22日
▶時間…午前10時～午後4時
▶会場…千葉市生涯学習センター(千葉市生涯学習センター)
▶資格…義務教育終了程度の学力を有する25歳以上40歳未満の主婦または専業主婦を望む人
▶定員…各回とも20人
▶費用…無料(教材費は実費)
▶申込み…11月30日までに申込書を持って直接婦人就業技術センターへ ☎0472-47-8541番(子ども同団体の申込は出来ません)

看護学生募集 (進学コース)
▶願書受け付け…昭和60年1月21日(月)～2月1日(金) 午前9時～午後4時(土曜日は正午)
▶試験日…昭和60年2月13日(水)・14日(木)、午前9時～午後4時
▶資格…高等学校衛生看護科を卒業した者、看護専門学校を卒業している者、看護専門学校を卒業し、看護士として業務に従事した人
▶詳細…市立病院附属看護専門学校 ☎63-2171内線274番

三準準備講習会
▶日時…11月10日(土)・11日(日)、午前9時～午後5時
▶会場…船橋高等技術専門学校(船橋市高瀬町31-7)
▶内容…三種冷凍機械責任者受検のための技術法令の学科
▶定員…30人(先着順)
▶受講料…無料
▶申込み…船橋高等技術専門学校 ☎0474-33-2790番

昭和59年度第2回危険物取扱者試験
▶試験日…昭和59年11月27日(日)
▶会場…千葉商科(市川市) 第4種、第5種
▶試験科目…甲種内種
▶申込期間…11月(月)～15日(木)
▶申込み…消防局 ☎63-1111内線208番

松飛台市民センターの使用料の徴収事務を委託
▶受託者…松飛台市民センター 5時～18時
法人 松飛台施設管理公社理事長 川崎清雄
▶委託期間…10月19日～昭和60年3月31日

防火管理者資格講習会
▶日時…11月27日(火)・28日(水)、午前9時30分～午後5時(受付付けは30分前から)
▶会場…消防局講堂
▶対象…防火管理者未選任事業所
▶費用…3,000円(テキストおよび資料代) ▶定員…150人
▶申込み…11月14日(水)～21日(水)の間に市内各消防署または消防局予備課へ(先着順)
▶詳細…消防局予備課 ☎63-1111内線209番

- 募集 サークル**
- ▼松戸短歌会
 - 日時：毎月第二土曜日午後二時～五時
 - 会場：市民会館
 - 会費：月五百円(入会金なし)
 - 対象：社会者
 - 詳細：松戸市公民館 一三二二番
 - ▼アタッカーズ松戸(小学生バレーボール)
 - 日時：毎週日曜日午前十一時～午後一時
 - 会場：東部小学校
 - 対象：東部地区の小学校三年～六年の女子
 - 会費：月千四百円(入会金なし)
 - 対象：コーチしてくれる人と付随相手チームを探しています。
 - 詳細：鈴木会館 一三三六番
 - ▼表千家茶道同好会
 - 日時：毎週水曜日午前九時三十分～午後一時三十分
 - 会場：馬場市民センター
 - 会費：二千五百円(入会金二千円)
 - 詳細：中山会館 一三二七番
 - ▼茶道(表千家) 若葉会
 - 日時：毎週水曜日午後一時三十分～三時
 - 会場：馬場市民センター
 - 会費：月二千五百円(入会金二千円)
 - 詳細：三浦会館 一五九四番
 - ▼日本会 (日本園サークル)
 - 日時：毎月第一土曜日午後七時～九時
 - 会場：市民会館
 - 会費：月二千五百円(入会金二千円)
 - 詳細：小坂会館 一七八四番
 - ▼柔道生
 - 日時：毎週火・木・土曜日、少年の部午後六時～七時三十分、中学生以上午後七時～八時三十分
 - 会場：市立一中、修養会南館
 - 会費：月二千円(入会金千円)
 - 詳細：倉田会館 一七五七番
 - ▼根木内ジョリー・コーラス
 - 日時：毎週金曜日午後二時三十分～四時
 - 会場：根木内中学校音楽室
 - 会費：月千五百円(入会金五百円)
 - 詳細：普賢寺 一六九七番
 - ▼女声合唱団 コール・フローラ
 - 日時：毎週金曜日午前十時～正午
 - 会場：市民会館
 - 会費：月二千円(入会金千円)
 - 詳細：太田会館 一六七〇番
 - ▼百景会(水墨画)
 - 日時：第一、第三土曜日、昼の部午後一時～四時、夜の部午後七時～九時
 - 会場：新松戸市民センター
 - 会費：月二千五百円(入会金二千円)
 - 詳細：高谷会館 一七八四番
 - ▼古ヶ崎ペン習字サークル
 - 日時：毎月第一日曜日、第四水曜日午後一時三十分～三時三十分
 - 会場：古ヶ崎市民センター
 - 会費：月二千円(教材費含む)
 - 会費：月千四百円(入会金二千円)
 - 詳細：茶道会館 一六九八番(午後のみ)
 - ▼松戸山岳会
 - 期日：毎月第一木曜日、第三水曜日(山行は月一回程度)
 - 会場：常盤平市民センター
 - 会費：月三百円(入会金二千円)
 - 対象：十八歳～三十歳くらいまでの人
 - 詳細：高谷会館 一七八四番

子ども文庫



みんなで、なかよく絵本に夢中



子ども文庫(代表山本愛子)は、昭和四十五年に結成され、今年で十四年目になります。メンバーは、八人と少数ですが、家族的なふんいきの中で活動しています。

文庫は、絵本が中心で約二千二百冊ほど備えており、毎週水曜日、午後二時から四時三十分まで貸し出しをしています。



千駄堀 山本愛子

同じ目的をもつ仲間が集まって出来たのがこの子ども文庫なんです。

絵本には、すばらしい夢と希望があります。だからもっと多くの子どもたちに見てもらいたいですね。

それには、絵本に対する母親の理解が大切です。

一緒に、子ども文庫へ来てみませんか。

▼連絡先：山本会館 一三九八五番

ボクの絵・私の絵

昭和58年小中学生観光絵画コンクールから

団地の中の街路樹



栗ヶ沢中3年 渡辺正博さん

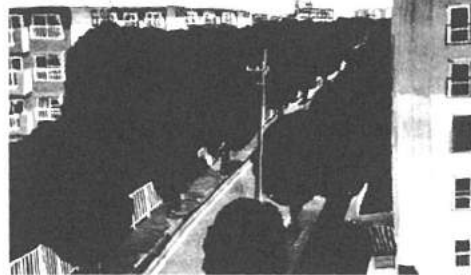

この絵は、自宅から見て描いたものです。ここを選んだ理由は、建物と樹木がうまく調和しているからです。

それと、自分たちの住んでいる街の良さを、一人でも多くの人に知ってもらいたかったからです。

団地との間を区別する道路、それと平行して並ぶ街路樹の緑を強調して描いたつもりです。

このコンクールは、昭和五十八年度の小・中学生観光絵画コンクールで、松戸市長賞、松戸観光協会賞に選ばれた作品を紹介しています。

内線600

まちの話題をお知らせ下さい。松戸市役所広報課 ☎66-1111内線600番



みんなでだんせいこめました

老人ホーム「松風荘」には花がいっぱい咲いています

仲井町 稲葉久恵さん



私は種あって、大橋にある老人ホーム「松風荘」で、お年寄りに花を教えたいんです。

このお年寄りは、本宅に居る人ばかりで、花を教える時は、全員(四十七人)が参加し、誰れい人も歌いながら拍手をしてくれます。

所長さんを始め職員、お年寄りの皆さんで手入れする庭も、四季折々の花が咲き、目を見入ります。全国花いっぱい運動コンクールで、二位の厚生大臣賞をもらったこともあるそうです。

花を愛する気持ちが人を愛する気持ちに通じるので、心のかい入らばかりです。訪れるたびに心が洗われます。



常盤平 前田澄子さん

北部市場を訪問して



常盤平 石田律子さん

市場の中に入りましたが、とても活気がありますね。たくさんの野菜や果物が、全国各地から入荷して、それが即日ではばかれてしまう。新鮮さが商品のひとつでもその早さには驚きました。

日頃、なにげなく買って食べている野菜が、北海道・九州で作られたなんて驚かされます。

いつも1個とカ2～3本と買っていた野菜や果物が、ダンボール箱にいっぱい詰まっています。うざうざと積まれているのに圧迫されました。

セリをする人は朝早く大変です。裏方の苦勞を思うと食べ残しなんて出来ません。ここが4万市民の台所なんだと強く印象に残りました。



読者参加 北部市場訪問

いつも新鮮な野菜や果物がダンボールにいっぱい

市内には公設地方卸売市場、南部市場と、北部市場の二市場があります。今回は、北部市場を常盤平にお住まいの前田澄子さん、石田律子さんに訪問していただきました。

「私たち主婦にとって、たいへん興味のある場所です。流通の仕組みを自分の目で確かめたいと思います。よろしくお願ひします。」

部長：「こちらこそよろしく、それは、場内を案内しましょう。ここは、青果部です。朝七時からセリが始まります。一どのくらいの青果物があるのですか。」

部長：「十月九日の入荷量は、五十四万五千、二、車で約二百七十二台です。一ものすごい量です。」

部長：「昨年の青果部の売り上げは、千業農で一位だったんですよ。」

「さすが、四十万市民の台所です。果物では何が一番多く出るのでですか。」



ブタ肉がいっぱいの冷凍庫

部長：「やはり、夏はスイカ、冬はミカンです。最近ではメロンも安くておいしいものがたくさんあります。」

「わあ、すごい。ここは肉の」

部長：「やはり、夏はスイカ、冬はミカンです。最近ではメロンも安くておいしいものがたくさんあります。」

部長：「食肉部で、豚肉が一日に三百頭あまり入荷します。牛肉は、一週間に約五十頭から七十頭入荷します。」

加藤 忠雄 部長

フォークリフトに卵を生む

シャモのコーちゃん



左から板橋さん、戸田さん、コーちゃん

高塚新田にある運送会社事務所では生れ育ったシャモが社員や会社に入りの人たちに愛さようをふるまいます。人気ものになっていきます。

このシャモのコーちゃんは、生まれて十カ月くらい、お母の板橋さんが、前にいた親鳥からかえったヒナを大切に育てあげました。

今では、すっかり社員の一人になったかのよう。走るフォークリフトに飛び乗って遊んだり、ほとんどの毎日、運送車の足元で卵を生んでいます。



小金原 戸田一三さん

板橋さんが観みたいなんだけど、どういわけか私のフォークリフトが気に入っていて、よく乗ってきます。卵は夏ごろから生むようになり、気づかぬうちに足元にころがっている時もあります。

最初に見つけた時はホントに驚きました。

施設の概要

- ▶所在地…八ヶ崎955番地
- ▶施設…青果部卸売場・水産物卸売場・水産物部仲卸売場・食肉部卸売場・管理事務所
- ▶交通…国鉄馬橋駅から小金原団地行きバス(食品センター前下車)
- ▶詳細…消費生活課☎内線504番



朝一番に、にぎわう水産物卸売場

まつど

(8) (2月19日～
3月20日生まれ)

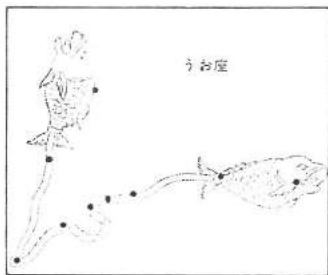

うお座

射手座

今月、南の空に見えるうお座は、暗い星ばかりなので、まず見つけにくいでしょう。しかしうお座には春分点があるので、天文学を学ぶ人にとっては、大切な星座なのです。

市民会館プラネタリウム

- ▶日時…土・日曜日・祝日、午前10時・午後1時30分・3時30分
- ▶入場料…大人=50円、小人=30円
- ▶詳細…市民会館プラネタリウム ☎68-1237番

新規購入の16mmフィルムを貸し出し

新しく購入したフィルムを11月6日から貸し出します。いままでのフィルム共々ご利用をお待ちしています。

- ▶社会教育・一般編…いじめっ子 いじめられっ子 (31分)、おやじは背中で叱ってくれた (31分)、お母さんが働きにでるとき (32分)、お父さんお母さんけんかしないで (33分)、お母さんが走った (34分)、地球は生きている (30分)、亀裂 (57分)、やさしさ (33分)、ニホンザル母の愛 (30分)、背負子日記 (32分)
- ▶児童劇・マンガ編…ムーンミン (25分)、ピーターと狼 (14分)、かさこ地ぞう (13分)、やさしいライオン (27分)、南極大タワー (25分)、走れメロス (20分)、あんじゅとずしおう (31分)

青年海外協力隊員募集の説明会

- ▶日時…11月17日(土)午後2時～5時
- ▶会場…市民会館
- ▶対象…開発途上国の国づくりに関心のある20歳～35歳までの青年男女
- ▶派遣期間…2年
- ▶詳細…青年海外協力隊事務局 ☎03-400-7261番

くらしのセミナー

期日	講演テーマ	講師
11月8日(日)	消費者問題の 背景と今後の動向	青山三千子氏 (国民生活セン ター研修部長)
15日(日)	ゆたかな暮らしと 食生活	正木 英子氏 (消費生活コン サルタント)
29日(日)	暮らしの中の 身近な法律	高水 昌三氏 (弁護士)

- *3回受講が原則ですが、1回でも可
- ▶時間…午前10時～正午
- ▶会場…婦人会館4階ホール
- ▶受講料…無料
- ▶詳細…消費生活課 ☎内線357番

文部省認定社会通信教育 地方受講者研究集会

- ▶日時…11月18日(日)午前9時30分～午後4時
- ▶会場…県立千葉女子高等学校(千葉市小中台町824番地)
- ▶内容…簿記・校正・保育講座などの各講師による面接指導や、相互の研究交流
- ▶費用…無料(ただし場合により教材費実費)
- ▶詳細…県教育庁社会教育課 ☎0472-23-4072番

青年フェスティバル

- ▶日時…11月18日(日)午前9時～午後4時
- ▶会場…小金原体育館
- ▶内容…バレーボール大会・昼食会・講演「青春の生き方について」・交歓会
- ▶対象…市内在住の青年男女
- ▶参加費…500円
- ▶持参品…運動くつ
- ▶詳細…社会教育課 ☎内線451番

初心者刀剣教室

- ▶日時…11月18日(日)午後1時～4時(直接会場へ)
- ▶会場…市民会館
- ▶内容…刀剣見どころ、動どころ
- ▶費用…無料
- ▶詳細…松戸刀剣研究会・井川 ☎41-7027番(夜間)

額装裏打ち講習会

- ▶日時…11月18日(日)午前10時～午後4時
- ▶会場…市民会館
- ▶定員…60人(先着順)
- ▶費用…教材費4,500円(額含む)
- ▶申込み…現金書留で〒270松戸市五番六交257-8松戸書道教育連盟・小橋香葉 ☎87-1949番

小金ペン習字サークル 第1回ミニ展

- ▶期日…11月6日(火)～11日(日)
- ▶会場…市民会館2階ロビー
- ▶詳細…武市 ☎42-1868番

松戸シティフィル

ハーモニー管弦楽団演奏会

- ▶日時…11月18日(日)午後2時～
- ▶会場…市民会館ホール
- ▶曲目…モーツァルト：フルート協奏曲、ブラームス：交響曲第2番ほか
- ▶入場料…700円
- ▶詳細…福井 ☎86-2800番



文化講演会

- ▶日時…11月11日(日)午後1時30分～3時30分
- ▶会場…婦人会館
- ▶演題…「宇治十帖」の世界、講師・阿部正路氏
- ▶費用…無料
- ▶詳細…ともしび読書会・山田 ☎85-0607番

青年講座公開講演会

- ▶日時…11月16日(金)午後6時30分～8時30分
- ▶会場…市民会館
- ▶演題…わたしの人生と劇団
- ▶講師…劇団「統一劇場」代表・木村快氏
- ▶対象…市内在住・在勤の青年男女(先着20人)
- ▶申込み…電話で社会教育課 ☎内線451番へ

謡と仕舞の会

- ▶日時…11月18日(日)午前9時～午後5時
- ▶会場…市民会館
- ▶内容…親睦会、金剛流
- ▶詳細…存福会・講部 ☎87-3462番

第6回ビッグバンドコンサート

- ▶日時…11月10日(土)開場午後6時、開演午後6時30分
- ▶会場…市民劇場ホール
- ▶入場料…300円
- ▶詳細…松戸スウィングセピア・深野 ☎87-4095番(午後6時以降)

'85ちば国際青年年 参加の提言を募集

- ▶テーマ…(1)ちば21世紀計画・21世紀の千葉を描きそれに向けて今何をすべきか(2)国際青年年のテーマ「参加・開発・平和」のいずれかを選び、そのテーマについて今、青年は何をすべきか
- ▶原稿量…400字詰原稿用紙5枚以内
- ▶応募資格…15歳以上30歳未満の青年で県内在住・在勤か出身者
- ▶提出先…11月30日(金)までに〒260千葉市天町182番地の1・千葉県青少年団体連絡協議会内ちば国際青年年推進会議へ
- ▶詳細…県社会部青少年婦人課 ☎0472-23-2332番

中小企業者に

季節年末資金を融資

	市	県
金額	100万円	500万円 (組合は500万円)
期間	6ヵ月	5ヵ月
金利	年6.5%	年5.25% (保証協会付き) 年5.5%
保証料	年0.8%	なし (保証協会付き) 年1.8%
利率補給	年3.26%	なし
受付期間	年内に必要なのは11月中にお申し込み下さい	
申込み詳細	商工課 ☎内線352番	商工課 ☎04-3111番 (市内に本店のある金融機関、商工組合中央金庫)

* 国民金融公庫年末資金(限度額2,100万円)も併せてご利用下さい。なお詳細については国民金融公庫松戸支店 ☎67-1191番へ

愛の献血

場 所	主 催
伊勢町 松戸市庁	松戸市 財団地産産協会

- ▶日時…11月11日(日)午前10時～午後3時30分
- ▶詳細…健康管理課 ☎内線412番

休日医療体制 健康保険証を忘れずに!

- ◆緊急休日在宅当直医・午前9時～午後5時 テレホンサービス ☎66-0010番
- ◆休日歯科診療所・午前9時～正午 衛生会館 ☎68-3553番
- ◆休日・土曜日夜間急病診療所・午後8時～11時 衛生会館 ☎68-3756番

お知らせ

- 市役所(66)1111 ●常盤平支所(87)2131
- 小金支所(41)5101 ●小金原支所(44)4151
- 六実支所(85)0113 ●馬橋支所(45)2131
- 新松戸支所(43)5111 ●矢切支所(62)3181
- 東部支所(92)3061

第1回千葉県学生 囲碁名人戦参加者募集

- ▶日時…11月11日(日)午前11時～
- ▶会場…津田沼囲碁クラブ(国鉄津田沼駅北口前)
- ▶対象…県内在住・在学・出身で高校生以上の学生
- ▶定員…64人(先着順)
- ▶費用…1,500円
- ▶申込み…〒274 船橋市原原西2-14-8バスタビル6F・津田沼囲碁クラブ内日本棋院津田沼支部 ☎0474-75-5255番へ

青年団体リーダー研修会

- ▶期日…12月1日(土)～2日(日)1泊2日
- ▶会場…流山青年の家
- ▶費用…1,500円(食費ほか含む)
- ▶定員…50人
- ▶対象…団体・サークルのリーダーまたはこれから活動しようとする人、
- ▶内容…交流のつどい、講演、研究討議、バレーボール大会
- ▶申込み…11月20日(木)までに流山青年の家 ☎0471-59-2005番へ(要項は社会教育課 ☎内線451番にあります)。

千葉県最低賃金の改定

県内のすべての使用者は、10月1日から日額3,439円、時間額430円より低い賃金で労働者を使用することはできません。

- ▶詳細…労務基準監督署 ☎0471-63-0245番



新松戸地区

バドミントン大会

- ▶日時…11月23日(祝)午前9時～午後4時
- ▶会場…新松戸北中体育館
- ▶対象…新松戸地区在住の成人男女(県大会出場以上の人は、遠慮下さい)。初心者だけの組み合わせもあります。
- ▶内容…ダブルス(男・女別)
- ▶持ち物…ラケット、運動靴
- ▶費用…300円(保険料含む)
- ▶申込み…電話で11月17日(土)午後5時までに下野 ☎45-1923番

市民スポーツ相談会

- ▶日時…11月11日(日)午前10時～午後1時(雨天の場合11月25日)
- ▶会場…運動公園 ☎費用…無料
- ▶対象…市内在住の成人男女
- ▶内容…血圧測定、セルフテスト(6種目)、スポーツ相談会
- ▶申込み…当日会場で
- ▶詳細…社会体育課 ☎内線593番

市民バスケットボール大会

- ▶日時…11月25日(日)・12月2日(日)、午前9時～午後5時
- ▶会場…11月25日=運動公園体育館、12月2日=小金原体育館
- ▶対象…市内在住・在勤者で編成されたチーム
- ▶費用…2,000円
- ▶申込み…ハクキにチーム名・責任者名・住所・電話番号を書き11月13日(木)までに〒270松戸市千駄堀1341・松戸6中内・鈴木剛 ☎43-1208番

市のようす(11月1日現在)

■人口	422,981人	(+626)	は前月比
■男	213,666人	(+364)	
■女	209,315人	(+262)	
■世帯	138,319	(+126)	

編集・発行=松戸市役所広報部広報課
〒271 松戸市根本387番地の5 ☎(66)1111番

松戸神社秋の大祭

点描



データ:レンズ50ミリ絞りF8・1/125秒 撮影:昭和59年10月

八 嶋 誠

本町6~3

前日まで雨が心配されたが、善男善女の願いが通じ、当日は秋晴れに恵まれ昨年も増して盛り上がりみせた。

揃いのハッピにバッチ姿が掛け声も勇ましく、旧水戸街道(松戸駅西口大通り)を、本町、2丁目、3丁目、宮前町とそれぞれの町内神輿に明日の繁栄と家内安全を託

して繰り出した。

松戸神社は、江戸時代から松戸の総社として、近郷近在の氏子の信仰を集め昭和初期頃までは人出で雑踏し、宮神輿渡御は一大絵巻物を見る絶景豪華さであった。と昔日を知る老人たちは、町内神輿にも目をうるませていた。

新年のあいさつは年賀名刺交換で

年賀名刺は名簿式の小冊子に申込者の職業(または職名)・氏名・住所・電話番号を印刷し、年始めに申込者にお送りするものです。
▼申込資格:市民、または市内に勤務する人ならどなたでも
▼費用:五百円

▼締切日:十二月一日(土)期日厳守
▼申込方法:申込書に記入し費用をえ、秘書課または各支所にお申し込み下さい。
申込書は秘書課、各支所にあります。
▼詳細:秘書課☎内線六四六番

野鳥観察会

— 流山 —

- ▶日時…11月25日(日)午前7時50分、松戸駅西口交番前集合(正午に現地解散)
- ▶会場…流山市
- ▶内容…タゲリ、ケリ、シラコバトほか
- ▶用意するもの…筆記具、観察用具、弁当
- ▶申込み…当日集合場所で
- ▶詳細…公園緑地課☎内線291番

心のふれあいを大切に
障害者に理解を

交響楽演奏会

ニューフィルハーモニーオーケストラ

- ▶日時…昭和60年2月23日(土)午後3時開演
- ▶会場…市民会館ホール
- ▶演奏…ニューフィルハーモニーオーケストラ、指揮・伴由雄氏
- ▶曲目…ビゼー:カルメン組曲より闘牛師のマーチ、ベートーベン:交響曲第5番「運命」第一楽章ほか
- ▶入場料…一般1,500円、子ども(小中学生)1,000円、全席指定
- ▶前売り券…社会教育課(別館4階)、市民会館売店、青少年会館、市民劇場
- ▶詳細…社会教育課☎内線464番



- ▶日時…12月2日(日)午後2時~4時
- ▶会場…文化ホール
- ▶テーマ…「虚無僧寺・一月寺とその周辺」
- ▶講師…松下邦夫氏・市文化財審議会委員
- ▶定員…35人(先着順)
- ▶申込み…文化ホール☎67-7810番へ

文化ホールギャラリー
11月12日
◆水墨画百和会秋季展覧会…二十日~二十五日
◆こみ再利用展…二十一日~二十五日
◆第二回グループブック展覧会…二十七日~三十一日
◆第一回水墨画展…二十八日~三十一日
※十一月二十三日(祝日)と月曜日は休館日です。
(文化ホール☎67-7810番)

乾電池・蛍光灯・体温計(有害ゴミ)は 資源ゴミと分けて 出して下さい

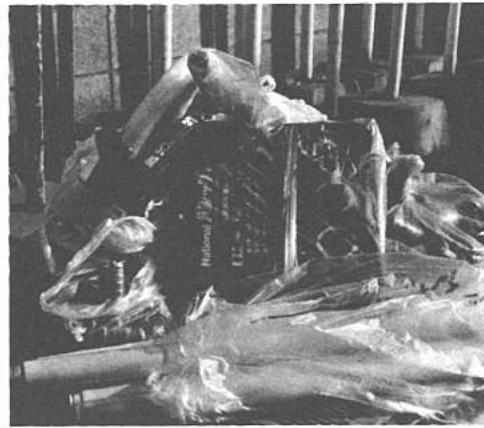

「有害ゴミ」と明記して集積所に出しましょう



楽しい昼食で一日

昭和六十年 保育所(園) 入所申請受付中

昭和六十年度市内認可保育所(園)に、お子さんの入所を希望される人の受け付けを行っています。

▼受付期間：十一月三十日(金)まで

▼受付場所：福祉事務所(市役所別館二階)

▼申請書の配布：福祉事務所または各保育所(園)にて配布中

▼入所の決定：訪問調査、書類審査等により、昭和六十年三月中旬頃までに入所の可否を通知します。



詳細に申請して下さい
五二六番

十月診療分から 高額療養費が改正されました

医療費の負担軽減のため、十月診療分から次のように改正されました。松戸市国民健康保険加入者が該当する人は、支給申請して下さい。

収集するゴミ	乾電池・蛍光灯・体温計
収集回数	週1回
収集曜日	資源ゴミ収集日
集積所	資源ゴミ集積所
出す時間	収集日の早朝から午前8時30分まで
出し方	ビニール袋または紙袋に有害ゴミと明記する

*リサイクル地区(資源ゴミ月1回収集)は、週1日ゴミ収集のない日を「有害ゴミ」収集日とし、「燃やせないゴミ」集積所で収集しています。

水銀公善防止を目的とする「有害ゴミ」収集を始め、二カ月になります。しかし分別状態を見れば、乾電池・蛍光灯・体温計などの有害ゴミが資源ゴミに混入されているが目立ちます。

性質上、「有害ゴミ」は、安全で確実に処理されなければなりません。乾電池・蛍光灯・体温計を出すときは、左記要領に従って下さい。

ゴミの再利用展

10月の有害ゴミ 収集量	
・乾電池	52,800個
・蛍光灯	9,200本
・体温計	150本

▼日時：十一月二十一日(水)～二十五日(日) 午前10時～午後6時(二十三日祝)は休館日、二十五日は正午まで

▼会場：文化ホール(二十一日・二十二日・二十四日、二十五日)伊勢丹松戸店前広場(二十四日・二十五日)

▼詳細：清掃第一課 内線五三〇番

個人単位で高額療養費に該当する場合、同一医療機関等で同一月に入院・外来別々にして、五万一千円(市民税非課税世帯は三万円)を超える医療費を支払ったときには、五万一千円(市民税非課税世帯は三万円)を超える額が支給されます。

世帯単位で「世帯台算」により、高額療養費に該当する場合：同一月に三万円(市民税非課税世帯は三万円)を超える額が支給されます。

税非課税世帯は二万一千円(同一世帯で超過五十二万円)を超えた医療費の負担が同一世帯で二人以上あったときには、これらを合算して五万一千円(市民税非課税世帯は三万円)を超えた額が支給されます。

高額療養費の支給が一年間に「多数該当」する世帯の場合：同一世帯で超過五十二万円、高額療養費の支給が四回以上あったときは、四回目以降は三万円(市民税非課税世帯は三万円)です。

高年齢者の雇用に協力を

最近五十代のパート、六十歳以上の常用で働きたい希望者が多く、松戸市高齢者無料職業紹介所では、このような働きたい人のため、市内の事業主の皆様へ雇用に協力したいと切望しております。

高年齢者は、仕事に忠実で責任感も強く意欲的だと思われ

▼詳細：松戸市高齢者無料職業紹介所 ☎9147-123番



五香六実
稲葉 倭子さん

私の地区では、有害ゴミの収集が毎週月曜日に行われています。乾電池など小さなものは、ビニール袋に入れて集積所にもっていくようにしています。最近有害ゴミが話題になってるでしょ！水銀の怖ろさを考えると、ぞっとしますね。市民一人ひとり気がついてゴミを出さなければいけないと思います。



五香六実
高橋 サダさん

先日、リサイクルセンターを見学してきましたが、乾電池や蛍光灯などが山のようにつまっていました。市内の各集積所に出ている乾電池も、集まってみればドラム缶で数本になるのにはびっくりしました。これでもまだほんの一部にすぎなく、生ゴミ類などと一緒に出している家庭が多いとか。有害ゴミに間してもっと広報紙を利用して呼びかけてほしいですね。

ねずみを撲滅しよう ＝駆除用薬剤をあっせん＝

ねずみを駆除するのに最適な時期となりました。ねずみの被害でお困りの方は、町会、自治会を通じて申し込んで下さい。市が25%以下の補助をします。

▶申込受付期間：第1次＝11月24日(土)まで、第2次＝11月26日(月)～12月1日(土)まで、第3次＝12月3日(月)～8日(土)まで

※期間が過ぎると受け付けできませんので注意して下さい。

▶詳細：生活環境課 ☎内線381番

8人入り Zマシンの フルセット	百千円	九十円
4人入り フルセット	七千円	五十七円
定価		
あっせん価格		

世帯は二万一千円)を超えた額が支給されます。長期において、一定の高額な治療を継続して受けなければならぬ疾病(厚生大臣の定める疾病)人工腎臓を実施している慢性腎不全(血友病)で、松戸市の認定を受けたものは、同一月に一万円を超えた額が支給されます。差額ベッド代のように、保険給付として認められない費用は、この高額療養費の対象とはなりません。※総合病院でも、診療科目が異なる場合は、別々に取り扱われます。ただし入院中に、外来でほかの科の治療を受けたときは、その分を含めて対象となります。

▼詳細：国民健康保険課 ☎内線六二九番

十一月二十六日～十二月二日 秋季火災予防運動

指さし防火で火災〇

ゼロ

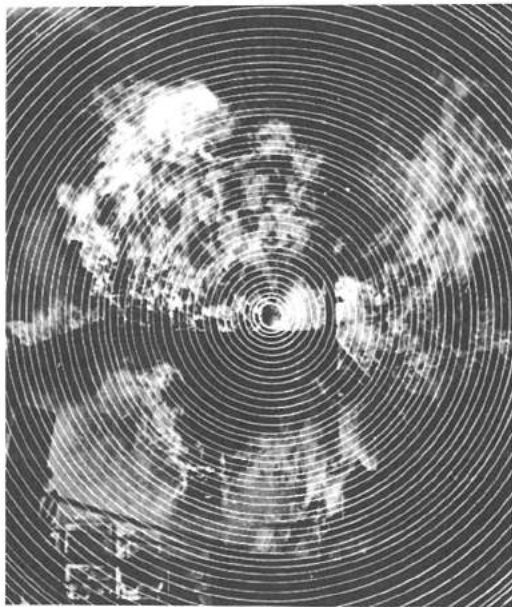

小さな不注意が大惨事をまねきます

市消防局では火災予防運動中、市民の皆さんの貴重な財産を火災から守るため、「指さし防火で火災〇」を各言葉、市内各地で十一月二十六日、十二月二日の期間キャンペーンを実施しますので参加と協力をお願いします。

災害から身を守るために
お年寄りや身体の不自由な人の家庭へは、「近所の人の協力が必要です。ふだんから地震対策や防火について情報交換をして、消火の方法について話し合っておきましょう。お互いの助け合いが大きな災害を防ぎます。

家庭での火災を
おこさないために
日常、火気を扱うことの多

い主婦は、不注意からの火災をなくすため、指をさし声を出して「ガスコンロよし」「灰皿よし」と火の元点検をしましょう。
消火器の使い方を覚え、とらに、水バケツの用意、フロのくみおきなどを随行してください。

事業所の防火と安全を確保するために
不特定多数の人々の出入りがある施設では、従業員の消火・避難・誘導訓練の実施や消防のための設備の点検を行います。
また、タバコなどの火の始末は確実にするよう習慣づけてください。
▼詳細：消防局救急防災課 ☎ 〇〇―一―一内線二四四番

覚せい剤事犯は、昭和四十五年頃から急激に増加を始めた。
このため、覚せい剤取締法の罰則の強化を図ったり、乱用防止の啓発活動を実施していますが、依然として覚せい剤事犯は増加の傾向をみせています。

麻薬・覚せい剤禍をなくそう
――白い粉に手を出さず――
最近では、主婦、学生にまで広がりをみせ、深刻な社会問題となつています。覚せい剤使用の直接的な動機は「好奇心から」、「人に勧められて」といった単純で安易なものが多いと、放火等の重大犯罪を起すことがあります。
麻薬・覚せい剤に関しては、一般の人が製造や輸入を禁じられています。覚せい剤は他人に渡したり、他人から受け取ったり、所持したり、使用することは出来ません。これに違反すると、厳重に処罰されます。覚せい剤の恐ろしさを一人ひとりよく理解して、安易に覚せい剤に手を染めることがないよう注意をして、健康で明るい毎日を送りましょう。
▼詳細：松戸保健所 ☎ 〇〇―二―二番

市長の窓

国鉄の混雑緩和につきましては、昨年十月「市長の窓」に書きましたが、市としては、今後も続けて関係方面へ陳情して来ましたが、今年に入つて、拍撃で混雑による通学生の事故も発生する事態も生じたので、市の安全都市協議会において、市民の安全を守るためにも、市民運動として混雑緩和に取り組むべきであるとの意見が出、今年八月商工会議所、市政協力委員連合会と一体となつて、自主的な署名運動を行い、関係方面へ陳情することにしました。



陳情を受ける運賃大臣(市長中央)

この問題についての市民の関心の高さ、強い願望を示すものであると存じます。陳情の要旨は、
一、中距離電車(現在十両)二両、快速電車(現在十両)から東葛方面へ乗り入れる

常磐線の混雑緩和運動の

其の後に

官用満身堪

であり、署名された方々は既に御案内の通りです。私は去る十月二十五日、松戸市議会及び前記署名を集める中心となつた各団体の代表の方々と共に、膨大な署名簿を持参して、運輸

大臣、国鉄総代理担当、常務理事、営団地下鉄総裁などに対し、陳情いたしました。

この問題については、かねてから四区選出の国会の先生にも、それぞれの立場からお骨折りをいただいで

増発すること。が明らかになりました。恒久的建設としての常磐新線の建設と思われ、その実現は確実と思われ、ルートについてはまだ未定です。
又、新たな地下鉄の乗り入れについては、前向きに検討したいとのことでしたが、学者グループによる交通網の検討結果がどう出るか、にかかっているよう

暫定対策については、かなり明るい見通しとなったわけ、これが実現すれば混雑は当面かなり緩和されるものと存じます。
私は二十九万余人の市民の皆さんの署名を大きな支えとして、今後共努力することをお約束いたします。

あるいは他人に渡したり、他人から受け取ったり、所持したり、使用することは出来ません。これに違反すると、厳重に処罰されます。覚せい剤の恐ろしさを一人ひとりよく理解して、安易に覚せい剤に手を染めることがないよう注意をして、健康で明るい毎日を送りましょう。
▼詳細：松戸保健所 ☎ 〇〇―二―二番



身体障害者を対象とした 昭和59年度採用試験
▶受付期間…11月21日～30日
▶応募方法…人事課で必要書類を交付
▶職種・人員…一般事務職若干名
▶試験日…12月4日(火)
▶受験資格…①昭和32年4月2日以降生まれの人で、高等学校以上を卒業又は昭和60年3月卒業見込みの人②自力により通勤ができ、介護者なしに職務遂行が可能の人③視覚障害者、聴覚障害者、音声・言語機能障害者および肢体不自由者で身体障害者手帳の交付を受けその障害の程度が1級から4級までの人で、活字印刷文の出題に対応できる人

市立病院職員募集
▶職種…助産婦・看護婦・准看護婦(パートも可)
▶年齢…35歳まで(現在、市内の医療機関に勤務している人はご遠慮ください)
▶詳細…市立病院庶務課 ☎ 63-2171内線562番

民間保育所パート看護婦
▶職種…看護婦(嘱託職員)
▶募集人員…若干名(現在、市内の医療機関に勤務している人はご遠慮ください)
▶詳細…保育所課 ☎ 内線416番
▶詳細…人事課 ☎ 内線375番

お確かめください。
国民年金はあなたの日々の生活および将来を保障します。あなたの今後のためにも納め忘れがないかもういちど納め忘れがないようにしなさい。
経済的理由により納められない人(強制加入者)は国民年金課または支所で免除申請をしてください。
免除申請が認められれば、将来年金を受給する際に免除された期間は納付期間に加算されず、その後納付された状態になったときには、十年前までさかのぼってその当時の保険料で納められます。
▼詳細：国民年金課 ☎ 内線六二四番

市職員給与等について

Table with 4 columns: 区分, 人員数, 給与, 給与率. Shows data for 58 and 59 fiscal years.

Table with 4 columns: 区分, 職別, 平均月額, 平均年齢. Shows average salary and age by job type.

この「職員給与」には、管理職手当、扶養手当、調整手当、住居手当、通勤手当、特別勤務手当、時間外勤務手当が含まれます。

Table with 4 columns: 区分, 平均月額, 平均年齢, 職別. Shows average salary and age by job type.

1 一般行政職とは、税務職、医療職、消防職、教育職、企業職、技能労働職を除いた職員をいいます。

Table with 4 columns: 区分, 初任給, 採用2年経過後の給額, 初任給, 採用2年経過後の給額. Shows salary progression.

Table with 4 columns: 区分, 経年数10年, 経年数15年, 経年数20年. Shows salary by years of service.

Table with 4 columns: 区分, 1等, 2等, 3等, 4等, 5等, 6等, 計. Shows salary by grade.

Table with 4 columns: 職別, 部長, 課長, 主任, 係長, 主任・主事, 事務員, 技士. Shows salary by position.

Table with 4 columns: 区分, 職員数(A), 職員数(B). Shows employee counts.

Table with 4 columns: 区分, 職員数(A), 職員数(B). Shows employee counts.

職員手当の状況

Table with 4 columns: 区分, 期末手当, 通勤手当. Shows allowance details.

Table with 4 columns: 区分, 退職手当. Shows retirement allowance details.

Table with 4 columns: 区分, 退職手当. Shows retirement allowance details.

Table with 4 columns: 区分, 退職手当. Shows retirement allowance details.

Table with 4 columns: 区分, 退職手当. Shows retirement allowance details.

Table with 4 columns: 区分, 退職手当. Shows retirement allowance details.

Table with 4 columns: 区分, 退職手当. Shows retirement allowance details.

我が国の経済は、緩やかながら着実な景気回復を示している。税収の大幅増収を期待することは困難であり、引き続き厳しい財政状況が続くと予想されます。

このような状況の下で、本市においては限られた財源の重点的配分と、経費支出の効率化に努めています。

昭和59年度上半期(4月1日～9月30日)の財政事情について、公表します。

市生活の確立、生活環境の確立、都市環境の確立等計画に盛り込まれた諸施策の達成をめざし、全職員一丸となって取り組んでいます。

今後とも、市民の皆さんのご理解とご協力をお願いします。

▼詳細…財政課内線二九七番

Table A: 昭和59年度一般会計予算執行状況. Shows budget execution for general accounts.

Table B: 昭和59年度一般会計決算執行状況. Shows budget execution for general accounts.

Table C: 昭和59年度企業会計予算執行状況. Shows budget execution for enterprise accounts.

Table D: 昭和59年度企業会計決算執行状況. Shows budget execution for enterprise accounts.

Table E: 昭和59年度特別会計予算執行状況. Shows budget execution for special accounts.

Table F: 昭和59年度特別会計決算執行状況. Shows budget execution for special accounts.

Table G: 特別職の報酬等の状況. Shows compensation for special staff.

Table H: 特別職の報酬等の状況. Shows compensation for special staff.

▼詳細…人事課内線378番

財政事情

市生活の確立、生活環境の確立、都市環境の確立等計画に盛り込まれた諸施策の達成をめざし、全職員一丸となって取り組んでいます。

Science Corner advertisement. Includes images of science exhibits, text about the corner, and a map of the Cultural Hall.

Various community notices including elderly care classes, media lectures, and explanations of year-end adjustments.

安全・確実な口振振替のご利用を

夕パコは市内で購入しよう

商品券を じょうずに 利用しましょう

最近、小売店などで発行する商品券やギフト券が、祝いやお礼などの贈答に広く使われるようになった。相手に好きな物を選んでもらえるほか、必要な時にいつでも使えるメリットがあります。贈り主にとっては、現物を購入する場合より高額になることが多い。



千駄堀
前川 ミヤ子さん



商品券は便利だと思いがすが、私は贈ったことも、頂いたことも、あまりありません。田舎が三陸なので、私の贈り物は、冬はシヤケ、夏はワカメと決めています。真心がこもっていて、いいのじゃないかしら。

商品券は、自分の好きなものを選んでよいので、うかが、品物を買う店を限定されてしまうのが気になる。

ギフト券類は商品切手とも呼ばれ、国税(印紙税)と地方税(商品切手発行税)が課税され、額面にプラスされるのが普通です。税率は、印紙税では、七百円未満は非課税、七百円から三千円以下が二百円、三千円を超えるものは千円ごとに六十円ずつ加算されます。

発行税は上限を四%として各市町村の条例により課税されます。松戸市では非課税となっています。

平均的には、ほとんどの商品引換券に対して、額面プラス一〇%程度の税金を支払って購入していることになり、ギフト券は、一般食料品・酒・清涼飲料・乳製品、衣料品・生鮮食品・旅行・ホテル利用・食事・レジャー施設利用等、多岐にわたって発行されており、今後も新額の商品が増えそうです。

受け手にとっては、好みの品物に換えられる利点がありますが、贈り物特有の「あの人かこれをくれた」という喜びや、自分にかげられた好意という精神的なプラスアルファは半減されます。品選びの手間を省いたという悪印象を与える一面もあります。もらったときの受け手の心境をつかんでおくことがたいせつです。

◆詳細：消費生活課内線三五七番

5,000円分の商品券の組み合わせ例

商品券組み合わせ	商品券1枚に力かる印紙税	印紙税合計	購入額
500円券 10枚	0円	0円	5,000円
1,000円券 5枚	200円	1,000円	6,000円
2,000円券 1枚	各 200円	400円	5,400円
3,000円券 1枚			
5,000円券 1枚	300円	300円	5,300円

不用品交換情報

申し込みはハガキで

◆今回掲載分の紹介

◆申込方法：締め切りは十一月二十六日(当日消印有効)①希望品名の住所②氏名③電話番号(昼間の連絡先)とハガキに明記、ハガキ一枚に品名一点のみ④相手の紹介：月末に抽選を行い、当選者は自主交渉となります。紹介後は自主交渉とさせていただきます。

◆申込先：千七百一根本三七七―五松戸市役所消費生活課不用品交換情報担当

●親子類

◆サイドボード一万円◆座いす千五百円◆食器棚三万円

◆次回掲載分申し込み

十二月二十日号はお休みし、来年一月二十日号から掲載を再開します。譲りたい品物は詳細を電話で申し込んで下さい。無料から一万円までの価格を希望。(衣料品、食料品、自転車、自動車は扱いません)一月二十日号に掲載します。

◆申込期間：十二月十五日―二十日

◆申込先：消費生活課内線三五七番

私生活

私のお気に入りのいつものコースは、畑に囲まれた静かな環境です。シロを連れて約三十分、一日二回は散歩します。春のライラックの香り、秋の萩や足元に咲く野菊など、どれも四季の移り変わりの素晴らしさを感じさせてくれます。周りに高い建物もないので、夕日が真っ赤に燃えて、沈んでいく様を十分に楽しむことができ、時のたつのも忘れてしまうことがあります。

犬つれる 日々の散歩よ

こぼれ萩 (自作)

紙敷 斉藤 比俊さん



心安まるのどかな風景



楽しいさつまいも収穫祭



感勢よく収穫を祝いました



松ヶ丘小学校

松ヶ丘小学校(宮崎律子校長、児童数千十八人)で、さつまいも収穫祭が盛大に行われました。さつまいもは、児童たちが今年の五月に苗の植え付けをして、大切に育ててきました。収穫したとき、最も大きな物で周りが四十四センチ、重さが千三百五十五グラムもありました。全児童が一体となって、みこしや祭り太鼓などをまじまじと見せ、収穫を祝い、焼き上がった焼きいもに喜んでいました。このほか、花いっぱい運動の一環として、児童一人一人が育てあげた花(アサガオ・ヒマワリ・ホウセンカ等)から取った種に、児童の願いのこもった手紙をつけ、フーセンで飛ばしました。また、この花の種を手にした人は、だじじに育てて下さい。



「私より体が大きく、強そうな選手に、不思議と勝つてしまっ」。今年の全国中学生テニス選手権大会(硬式)テニス選手権大会・シングルスで優勝した平木選手のご感想だ。

全国中学生選手権大会で一年生が優勝したのは、雄子・幸田明子選手対年の全日本チャンピオン(以来のこと



テニス(中学生)の女王

全国中学生テニス選手権大会
シングルスで優勝
根木内中1年
平木 理化さん

である。

小学校五年で、松戸市テニス選手権(一般女子の部)に優勝。今年八月の千葉ジュニア・サマー・テニス・トーナメント・シングルス(十八歳以下)の部で中学校一年生の初優勝。トトロフイヤーの数はキリがない。

十二月でやっとな十三歳に

なる。愛くるしいばかりの小柄な少女が成し遂げたこととは想像がつかない。

平木選手が得意なのはグラウンド・ストローク。フォアでも、バックハンドでも、ワンバウンドしたボールを思いきり両手打ちで返す相手は返球が左右に散って、必ず拾ってゆく。

勝つための特別な練習はしていない。小学校一年生のとき、両親のプレイを見て、自分ならもっとうまくなると、一つ上の兄と始めたテニスだ。

楽しんでやるのが信条で、今でも、家族を中心に練習している。

「クリス・エバート・ロイド選手が目標だが、ほかにやりたいことはある。水泳もいい。マイコンもいい。生物学も好きだ。

少女の夢は広がる。

高校1年女子の部で優勝



六実高校一年
鈴木明子さん

試合に出る以上は上位をねらっていましたが、まさか優勝できるとは思っていませんでした。ラッキーです。

得意技は「面」ですが、思うように打ちこむことが出来ませんでした。もっともつと先輩に殺してもらわないと。

メーン1本!

市体育祭剣道大会

けやきやもみじの葉が色づいてきた運動公園体育館で、11月11日第13回市民剣道大会が行われました。

市内の剣道人口も約3,000人になり、女流剣士も年々増え、今回の大会に、239人が参加しました。

会場には小学生から一般までの1,050人の剣士が、日頃鍛えた腕を発揮しようとがんばっていました。

応援席では、1本決まるごとに歓声が場内にひびき、選手も声援にこたえてはりきっていました。



鬼気迫る激しい打ち合い(左側が鈴木さん)

芸術と文化がいっぱい —市文化祭—



第36回市文化祭も、のこすところあとわずか、11月23日(祝)の催しの部を最後に終了します。

市内各所に設けた会場は、連日見学者でにぎわいました。

洋蘭・手芸等の展覧の部では、手の込んだ作品が目立ち、訪れる人を魅了していました。

催しの部でも、各団体の人々により、民謡大会・俳句・囲碁などの行事が行われ、見る人を楽しませてくれます。

まちの話題をお知らせ下さい。
松戸市役所広報課
☎66-1111内線 600 番



見事な作品! 文化のかがりが漂っています



根本 広木 美知子さん
朋子ちゃん

すばらしい文化祭ですね。作品を見てみると、どれもフコの人さんか作った物かと思っほどよく出ています。

いつもおはあちゃん編み物の作品を出展しているのですが、今回も私思いついて華道展に出してみました。自分の作品をみんなに見てもらえて、うれしい。

あなたの健康 84

「自己検診で早期発見を」

乳癌は古くからあった病気ですが、欧米に比べると日本では少なかったようです。しかし近年増えているといわれます。

乳房にできる癌ですから女性の病気でありますが、稀に男性にもあります。普通どちらか一方の乳房にできますが、両側の乳房にみつかることがあります。若い年齢にもみられますが、五十〜六十歳代に多く、若い女性の乳癌は進行が速くタチが悪いようです。

乳癌

乳癌は他の癌と違って胸の表面にあり、自分で見たり触ったりできるのが自己検診がやり易い癌ですから、自ら早期発見するように心がけてほしいものです。

「乳房にシコリがあるかどうか」

月経終了後一週間前後は、乳腺の腫脹が最も少ない時であり腫瘍の触知が簡単です。まず自分の胸を鏡の前で見て、左右は同じであるかどうか、乳房の高さは凹凸があるかどうか、色が変わっていないかを調べます。

もし左右に違いがおこったり、凹凸があれば、そこにシコリがあるかどうか、

よく触ってみる必要があります。乳癌の診断は「シコリ」が乳房にあるかどうかで決まります。

「硬いシコリは要注意」

シコリは乳房のどの部分にもできます。シコリを触る時は、あお向けに寝て最初手の掌で表面を軽くなめるようにして、全面を触ります。

次いで乳首をつまんで、出血や異常分泌がないかどうか、両側の乳房をくまなくつまんでみて、シコリがないかどうかを調べてください。

もし両側におりとも柔らかいシコリがいくつも触れ、月経前に周期的に軽い痛みや、はれがある場合には「乳腺症」が考えられますので、そう心配することはありません。

しかし触れたシコリが硬く石のようであったり、固りどくついている場合は要注意で、乳癌の疑いがあります。

要するにはっきりとしたシコリが見つかったら、医師の診断を受けることが大切です。もし自分でできない人は、ご主人に診てもらったほうがいいです。

乳房の痛みは乳腺炎、乳腺症、神経痛などの場合が多く、乳癌は進行した場合に痛みを伴います。

(松戸市医師会)

運動するときは
シートベルトを締めましょう



ユニークダンスパーティ

日時…12月2日(日)午後1時～4時
会場…常盤平市民センターホール
参加費…1人300円
※どのような障害をお持ちの人でも踊れます。一般の方も、ぜひご参加下さい。
詳細…松戸市ボランティア連絡協議会(社会福祉協議会内) ☎内線425番

松戸史談会 立砂忍の集い

日時…12月2日(日)午後1時
集合場所…馬橋駅東口松戸信用金庫馬橋支店前、立砂旧居跡標木前(雨天決行)
内容…付近見学後、大川立砂と小林一茶の交流について座談会
費用…300円(参加自由)
詳細…青木 ☎62-2702番

千葉県発明考案展 作品募集

展示日…昭和60年2月15日(金)～20日(水)
会場…西武津田沼ショッピングセンター
出品物…産業振興あるいは日常生活の向上に役立つ優れた発明考案の現品、ひな型または見本で容積は各辺が1.5以内、重量70g以下のもの
出品料…無料
応募資格…千葉県在住の個人または法人
応募締切日…12月25日(火)
詳細…〒280千葉市長洲1-9-1 県庁第二庁舎内(社)発明協会千葉県支部 ☎0472-22-0663番

果花植木センター

当センターは果農林部の施設で入園料、受講料はありません。
マツの手入れ(もみあげ)…11月22日(木)・23日(祝)午前10時～午後4時
庭木に適する土壌改良の仕方…11月25日(日)午後1時～5時
庭木の防寒の仕方…11月29日(木)午前10時～午後4時
クリスマス用寄せ植えの作り方…12月2日(日)午前10時～午後4時
詳細…果花植木センター ☎0476-32-0237番

防災行政無線局の放送時間が変わります

防災行政無線局の「歌の街」の放送時間(現在午後5時)を、12月1日～昭和60年1月31日の間、午後4時30分に変更します。
詳細…防災課 ☎内線496番

社交ダンスパーティ

日時…12月21日(金)午後6時30分～8時30分
会場…矢切公民館4階ホール
費用…無料
詳細…五十畑 ☎65-8219番(夜間のみ)

高齢者のための編み物 チャリティバザー

日時…12月12日(水)・13日(木)、午前10時～午後4時
会場…小金原市民センター
入場料…無料
詳細…後藤 ☎42-4241番

千葉県の最新出土 考古資料展示会

日時…12月16日(日)まで(11月27日(火)と月曜日と祝休日の翌日は休館)
会場…千葉県立房総風土記の丘資料館(印旛郡栄町竜角寺)
主な展示資料…市原市川焼台遺跡出土の小型銅鐻、佐原市吉原三王遺跡の和鏡・白磁ほか
詳細…県立房総風土記の丘資料館 ☎0476-95-3126番

墨彩画による年賀状 描き方講習会

日時…11月24日(土)・12月1日(土)午後2時30分～4時30分
会場…矢切公民館3階
定員…30人(先着順)
費用…無料
持参するもの…私製はがき(和紙)、半紙、絵筆、日本画絵具、筆洗、絵皿、習字用具
詳細…露草の会・椎名 ☎62-5372番

雪に親しむ会 (スキーバス)

日程…①12月29日(土)夜発～昭和60年1月1日(火)夜帰着(車中1泊・民宿2泊)
②昭和60年1月1日(火)朝発～1月4日(木)夜帰着(民宿3泊)
行き先…猪苗代スキー場
定員…各40人(先着順)
費用…①大人26,000円・中学生以下23,000円②大人31,000円・中学生以下28,000円
申込み…①の申し込みは木村 ☎87-7717番へ ②の申し込みは高橋 ☎67-3467番へ

秋の盆栽さつき展示会

期日…11月23日・24日・25日
会場…常盤平市民センター
※同時にチャリティ即売も致します。
詳細…久保木 ☎87-7421番

音楽の広場(コーラス)

日時…11月30日(金)午後1時30分～3時30分
会場…市民会館音楽室
費用…無料
申込み…直接会場へ
詳細…社会教育課 ☎内線464番

東葛地区政治学級

日時…11月26日(月)午後1時～3時30分
会場…東葛飾合同庁舎6階第1会議室
定員…200人(無料)
内容…講演①選挙と政治―講師・鈴木昇氏(日本大学講師)②家庭と生活―講師・井上好子氏(劇団こまつ座主宰)
詳細…東葛飾支庁総務課企画係 ☎61-2111内線106番

市民吹奏楽団演奏会

日時…11月25日(日)午後1時30分開場、午後2時開演
会場…市民会館大ホール
内容…ジュビラント序曲、フィンランディアほか
入場料…200円
詳細…渡利 ☎65-2922番

松戸ギタークラブ演奏会

日時…12月1日(土)午後6時
会場…市民劇場
入場料…無料
詳細…佐藤 ☎42-6667番

パネルディスカッション PTAってなぜ必要なの(PTAのない学校にPTAを)

日時…11月30日(金)午後1時30分
会場…市民劇場
主催…松戸市PTA連絡協議会
詳細…社会教育課 ☎内線465番

写真展(無題)

期日…11月20日(火)～25日(日)
会場…市民会館2階ホール
入場料…無料
詳細…福田 ☎84-0034番(夜間のみ)

おしらせ
●市役所(66)1111 ●常盤平支所(87)2131
●小金支所(41)5101 ●小金原支所(44)4151
●六実支所(85)0113 ●馬橋支所(45)2131
●新松戸支所(43)5111 ●矢切支所(62)3181
●東部支所(92)3061



第30回 松戸市七草マラソン

日時…昭和60年1月7日(月)受け付け午前8時、開会式午前9時
会場…運動公園
申込料…一般と壮年の部=200円、市外の部300円(保険料含む)
参加申込先…参加種目・住所・氏名・所属(会社名等)・生年月日を明記のうえ、12月24日(月)までに申込料を添えて、松戸市上本郷4434運動公園内市民スポーツセンター ☎63-9241番か松戸市根本387-5教育委員会社会体育課 ☎内線593番へ直接持参

Table with columns: 種目, 距離, 参加資格. Lists categories like 一般男子, 壮年1部, etc.

子宮がん検診

対象者…市内に居住している30歳以上の女性(ただし、昭和59年4月以降に医療機関および市が実施した子宮がん検診を受診した人は受けられません)。
実施方法…検診車による集団方式で、腫瘍ア的一点採取による細胞診を行います。
費用…400円(生活保護、市民税非課税世帯、老人医療受給者は費用が免除されますので、申し込み時に、必ず記入するかお話し下さい)
申込方法…電話、ハガキまたは、各支所の市民健康相談室にある申込書利用のいずれかの方法で申し込んで下さい。ハガキか電話(健康管理課 ☎内線415番)で申し込み人は、12月10日までに申し込みをされた人は申し込みなくても結構です)実施日等詳細は、後日申し込みをした人に通知します。

麻疹(はしか)予防接種

麻疹の予防接種は生後12か月から生後72か月までの間に委託医療機関で受けることになっておりますが、集団生活に入る前に接種を完了することが望ましいので、医師と相談のうえ早めに受けるようにして下さい。まだ接種を受けてなく問診票(無料券)を持っていない人は、下記要領のとおりハガキで申し込んで下さい。
申し込みをすする人…接種当日6歳未満の人で麻疹にかかったことがなく、麻疹の予防接種を受けていない人で問診票を持っていない人。
申し込みなくてもよい人…昭和58年10月1日から昭和58年11月30日までに生まれた人には、12月初旬に直接問診票をお送りしますので、申し込み必要はありません。
※以前の問診票を持っている人も、それを使用できますので、早めに受けて下さい。



三歳児健康診査

昭和59年度の三歳児健康診査を行います。対象者全員に調査票を郵送し、回答内容により必要な幼児には、個人通知して二次健診を行います。
対象児…昭和59年4月1日現在の住民登録者で、後期は昭和59年9月1日から12月31日までに生まれた幼児
発送予定…後期=12月初旬
※昭和59年4月1日以降に転入した人や用紙の届かない人はハガキに住所・電話番号・幼児名・保護者名・幼児の生年月日・転入月日を明記して 〒271松戸市小根本7、松戸保健所三歳児健診係へ連絡下さい。
詳細…松戸保健所 ☎61-2121番

愛の献血

Table with columns: 期日, 会場, 主催. Lists donation events at Daiwa and West Store.

子宮がん検診申し込み(住所、氏名、生年月日、性別)
電話番号
費用免除の状況
対象となる、対象とならない(とちつか記入)

麻疹申し込み
住所
電話番号
保護者氏名
子供氏名
子供生年月日(歳・月)

※市内の子宮がん検診受託医療機関でも、頸管スメア、腔スメアの2点採取による細胞診(費用1,000円)を実施しています。受診を希望する人は、直接子宮がん検診受託医療機関へお出かけ下さい。
詳細…健康管理課 ☎内線415番

詳細…保健衛生課 ☎内線405番

休日医療体制 健康保険証を忘れずに!
◆緊急休日在宅当直医:午前9時～午後5時 テレフォンサービス ☎66-0010番
◆休日歯科診療所:午前9時～正午 衛生会館 ☎68-3553番
◆休日・土曜日夜間急病診療所:午後8時～11時 衛生会館 ☎68-3756番

広報 まつど

市のようす(11月1日現在)

■人口	422,981人	(+626)
■男	213,666人	(+364)
■女	209,315人	(+262)
■世帯	138,319	(+126)

は前月比

編集・発行=松戸市役所広報部広報課
〒271 松戸市根本387番地の5 ☎(66)1111番



守護

働く人

大きな釜の中で、真っ赤に燃えている火に太い角材が次々とくへられていきます。おふろさんの物料は、ほとんどが薪材を使用しています。

「田沼田中さんの木材を使いますが、この燃料確保が大変です。ここまでの薪を確保してあげて話が高橋さん。」

おふろさんの来る時間、午後四時から十一時までだが、開店前は、脱衣場の掃除やおふろを沸かすことで、終わってからのは浴場の掃除

おふろを沸かして十八年

松戸新田 高橋 伸治さん

と休む間もありません。「七割から八割はなしあきですが、通りがかりにタオルも持たすに来て、入っていく人もいます」と社交場としての公共浴場の一面を語ります。

「顔も髪も洗います。心身の清潔は、四十一歳から四十二歳。女性が約一時間、男性が三十分入っています。」

「いとおふろあがりや」といふ言葉を聞くたびに、汗も吹き飛んでしまふそうです。

湯船の社交場

ツイタケ原木のあせん

▶価格…原木1本(直径約10cm×長さ1m) = 250円、種駒20個(原木1本分) = 70円、打込用

丸ノミ1丁 = 1,700円、丸ノミ替刃1個 = 450円

▶あつせん数量…原木3,000本(1人10本まで受け付けます)

▶対象…市民

▶配布…あつせん確定者には昭和60年2月中に通知します。

▶申込み…12月15日までに往復ハガキに原木・種駒・打込用丸ノミ・替刃の各希望数と住所・氏名・電話番号を記入して、松戸市森林組合(〒271松戸市根本387の5市役所農政課内☎内線308番)へ申し込みください。多数の場合は、抽選になります。

お年寄り対象の映画会

▶日時…12月12日(水)午後1時～

▶会場…東部老人福祉センター(紙数953の2)

▶内容…大村昆主演の「番頭はんと丁稚どん」

▶対象…市内在住の60歳以上の人

▶詳細…東部老人福祉センター☎92-3701番

明るい選挙 習字作品募集

- ▶内容…明るい選挙を表したもの
- ▶資格…市内在住の小・中・高校生(各学校を通して応募のこと)
- ▶規格…半切画仙紙(135cm×35cm)
- ▶規定…作品には学校名・学年・氏名を記入。自作のもので1人1点。応募作品は返しません。
- ▶賞…入選者には賞状と記念品。出品者全員に参加賞
- ▶締め切り…昭和60年1月19日(土)
- ▶応募先…市選挙管理委員会事務局☎内線309番

指さし防火で火災

▼詳細…市立図書館☎69-151-15番

期日	会場	時間
十二月四日	図書館本館	午後三時～三時三十分
十二月十五日		

映画と形劇 ぼんちまやさん

(入場無料、三九歳くらいが対象)

- ◆特殊級合同作品展…五日～九日
- ◆第四回あかね書社展…十一日～十六日
- ◆彩花アートフラワーサークル作品展…十二日～十六日
- ◆グループ彫刻展…十二日～十六日

(文化ホール☎初～七八一〇番)

文化ホールギャラリー

12月

毎年恒例の大掃除、今年も早く開始
大掃除は早めについ、処理は計画的に

「ゴミの収集は、十一月三十日まで行います。十一月三十日は日曜日になります。翌日曜日地区の収集を行います。」
来年は、一月四日から収集を始めます。



年末はゴミが集中します。お早めに

「ゴミは早めに
お出し下さい」

年末は、ゴミが集中して量が増えますので、大掃除などは早めに行い、ゴミが出た場合は少しずつ計画的に処理するようにお願いします。

年末になると、不法投棄が多くなるため、市としても昼夜を問わず、山林・田畑・空地・河川敷等のパトロールを強化します。市民の皆さんも不法投棄防止に協力下さい。なお、不用意にゴミを投棄すると法律により罰せられる

粗大ゴミの
申し込みもお早く

十二月は、粗大ゴミの申し込みが一年を通じて最も多い時期です。処理したい品物など

12月4日～10日
第36回
人権週間

相手の立場を考えましょう

十二月十日の「人権デー」を中心に、各市町村や関係機関が協力して、人権を守るための各種啓発行事が行われます。本年度の強調テーマは次の四項です。
一、人権の共存（互いに相手の立場を考慮して豊かな人間関係をつくらう）
二、部落差別をなくそう
三、婦人の地位を高めよう
四、障害者の完全参加と平等を実現しよう

人権相談

内容：借地・借家・親子・相続・その他、心配ごとなどの相談

特設相談日時・会場（心配ごと相談と合同）：本庁第一・四金曜日、常盤平支所第一水曜日、小金原支所第一木曜日、小金支所

視覚障害者の皆さんへ

新しい点字版ヒット演歌集
（演歌喜情）上・下二巻が出

人権擁護委員名簿

Table with columns: 氏名, 住所, 電話. Lists names and addresses of human rights protection committee members.

申込み：古ヶ崎三三三三七
四、松戸点訳奉仕会・石田

Advertisement for a person named 斉藤 好子 (Saito Koushi) with a portrait and text.

年末年始の尿くみとり日程

年末は十二月三十日まで行い、年始は一月四日から通常通り作業を始めます。尿くみとりについて、作業の遅れが原因でくみとりが

寄付ありがとう

毎年、多くの人から貴重なお寄付をいただき、ありがとうございます。
このたびは寄付の中には匿名の人からのものもあり、この紙面から厚くお礼申し上げます。

福祉関係へ：熊野さやか、紅、第一・二松友会、小山商店協和会、五番街さきょう子供会育成会、すみだチャリティ基金、千葉県東葛管工事業協同組合、村瀬らか子、飯田直子、杉田昭、柳ナカ子、手芸店チャイルド、日の丸従軍者会、セイコー電子工業支部高塚分会、上本郷駅前商店会、柳エンタープライズ、松戸市民新聞、詩吟匡風会、柳吉野工業所松戸工場従業員一同、市立第三中学校一年九組、堀田知好会、河原塚南山自治会、山田真吉、有井藤次、小坂備相治、高崎進代、横沢房子、いぶきの広場、小金保育所父母の会、古ヶ崎東自治会第八班一同、石井照子、公民開発会、松戸電報電話局五番分局、梅本ナラエ、銚子商工信用組合、アトリエアダチ教室、日本盆栽協会松戸支部、松戸市新郷水道組合、大野平三郎、柳松戸進研、野倉勇、藤原庸子、合田保育教育社、秋山貞孝、千葉小企業協同組合、中村美智子、鈴木伯有会、松戸市人権会、松戸市民協進会、一澤陶芸クラブ、中村留次郎、町田西夫、ゆうかり手工芸文化の会、大橋安太郎、石井敏子、安沢みつ子、佐々木セツ子、松戸A級、教習学園みどり、二幼園園みや、松戸市労働組合連合協議会、進藤隆一、進藤裕子、松戸民謡愛好会、柳高子、ウヅキング、柳松戸青年会議所、森谷昭雄、柳小松屋、佐藤信、あのみ学園、退園児一同、エーエル・テイ産業、松久保男、望月美子、

保家茂正、青山興三、立花孝雄、藤崎明日香、柏安義雄、味、小椋幸子、松慶会、木村仁、近藤和男、新松戸四丁目母子子供会、日暮新松、舟橋昌好、中根芳子、古ヶ崎市民センター関係者、丹澤八郎、匿名九件、教育関係へ：松戸東ライオンズクラブ、松戸中央ライオンズクラブ、宮野原初子、松戸ライオンズクラブ、富士銀行松戸支店、青森民次郎、新松戸、西友ストア、常盤平職員一同、岩淵金属工業、黄色い帽子の会、小畑建設、色川博三、戸張正男、山田一光、老人ホームへ：市立古ヶ崎中学校生徒会、市立松飛台小学校五年三組一同、六栄婦人会、返田義明、日吉洋行、逢合チエ子、加藤みち代、稲本達子、田口富子、蓮池清、上矢切長寿会、第一ほほえみクラブ、小山克己、幸枝、中村伸一、松村重平、千葉久恵、堀口操、鈴木隆二、星野明、多田知幸、番場栄治、秋葉澄夫、杉山二郎、松久富雄、青木武昭、宮沢敬一、根元久子、永井修、竹岡福子、斎藤重雄、専売公社市川営業所、松戸開屋会、下矢切町人会、日赤赤仕団、玉置正明、中山重広、印旛郡地区特定郵便局長会、柳米屋本店、柳柳柳、坂本光恵、丸山高司、雄、陣前ことぶき会、新松戸七丁目こいし会、川合吉夫、大阿久業、岡野厚子、東京電力青年部、松岡穂子、伊藤仁、あかわ花壇、菊地千鶴子、松戸はだしの会、陣ヶ前秀会、民舞クラブ、武田新一、小池武夫、和田金市、松戸浄化槽管理センター、佐々木信寛、千葉県立松戸高等学校家庭委員会、その他へ：松戸公産園、瀬谷儀夫、東部支所開所式実行委員会、赤田富多美自治会、柳柏葉会、柳内保雄、東電電気工事部、渡辺電機水道、伊勢丹松戸店、山崎製パン、湯浅丹政、東京電力柳松戸営業所、松戸を良くする会、

洗剤は石けんなど

無リンのものを使いましょう

(相談無料)

▶詳細…市民相談室☎内線208・220・221番

相談項目	相談時間	会場	相談員	相談内容
一般相談	平日 午前8時30分～午後5時	市民相談室 (市役所本館1階)	職員	身の上、相談関係、離婚、相続、遺言、遺贈、遺産分割、債権、債務、交通事故、損害賠償、労働関係、消費者被害などの相談
市役相談	平日 午前8時30分～午後5時	市民相談室 (市役所本館1階)	市職 市職相談員	市に対する相談、市役所への市民からの苦情、市役所職員に対する苦情、市役所職員に対する苦情、市役所職員に対する苦情
交通事故	平日 午前8時30分～午後5時	市民相談室 (市役所本館1階)	市職 市職相談員	交通事故の被害者、加害者、第三者の相談
行政相談	平日 午前8時30分～午後5時	市民相談室 (市役所本館1階)	行政相談員	国、県、市、町、村の行政に関する相談
法律相談	平日 午前8時30分～午後5時	市民相談室 (市役所本館1階)	弁護士 弁護士	民法、刑法、訴訟法、労働法、消費者被害などの相談
宅地相談	平日 午前8時30分～午後5時	市民相談室 (市役所本館1階)	宅地建物 取引主任者	不動産売買、賃貸、相続、遺産分割などの相談
税務相談	平日 午前8時30分～午後5時	市民相談室 (市役所本館1階)	税理士	所得、相続、贈与、消費生活などに関する相談
登記相談	平日 午前8時30分～午後5時	市民相談室 (市役所本館1階)	土地家屋調査士	各種登記の申請、取消、更正の相談
発明相談	平日 午前8時30分～午後5時	市民相談室 (市役所本館1階)	理工	発明の権利化、特許の取得、特許の侵害などの相談

日常生活の道しるべに市民相談を！

退職者医療制度
退職被保険者の扶養家族の人で
未加入者は市役所等で手続きを



加入していない人は手続きを

退職者医療保険制度に加入
すると、医療機関の窓口で支
払う金額が次のようになりま
す。

明るい社会づくりをテーマ
に啓発用ポスターを市内小中
学生から募集したところ、六
十四校四千五百三十九点もの

明るい社会づくりポスター入選者

応募がありました。
審査の結果二十三人の入選
者が決まり十一月二十六日、
表彰されました。
入選作品は、十二月三日
(月)～十二日(水)まで市役所
一階通路に展示します。

- ◎松戸市長特別賞：木住野晃
(古ヶ崎南小)
- ◎松戸市長賞：深山篤子(幸
谷小)・成相登志夫(幸ヶ沢
小)・平澤智美(古
ヶ崎小)・角野直子
(中)・吉野忠(二
中)
- ◎鑑賞賞：本多雪絵
(牧野原小)・加藤
寛史(新松戸南小)
・金崎潤太郎(小金
小)・本間麗奈(常
盤第二小)・山本

◎退職被保険者本人：医療費
の一割
◎扶養家族：外來は医療費の
三割、入院は医療費の二割
さい。

競争入札の参加希望者受付
60・61年度物品等指名
等納入できる業者の建
物清掃・検査業務等委託
業務を受託できる業者
▼受付期間：二十年一月十
六日(水)～二月二日(土)
▼受付時間：平日午前八
時三十分～午後四時、土
曜日午前八時三十分～
十一時三十分
▼受付場所：企画財政部管
財課、清掃部管理課、水
道部庶務課、教育委員
庶務課、市立病院管財課
消防局庶務課
▼申請資格：昭和五十九
年一月二日以前に創業ま
たは設立した人は申請で
きません。
▼業務内容：①市が発注す
る備品・消耗品・印刷物

ボランティアコーナーのご利用を
ご利用下さい。
▼詳細：社会福祉協議会☎
680-0503番



明(古ヶ崎小)・村村奈巳
(幸ヶ沢中)・村上公美(新松
戸北中)
◎教育賞：溝田由美(八ヶ
崎小)・加藤新吾(榎ノ木台
小)・小林幸生(北部小)・
山下雅子(新松戸南小)・今
井淳介(新松戸北小)・岡田
淳(小金小)・並原彰子(新
松戸北中)・坂入雅晴(古ヶ
崎中)・成田花緒里(新松戸北
中)・後援：市教育委員会
▼詳細：明るい社会づくり松
戸推進協議会事務局☎691-
七三八九番
木住野晃さんの作品

中小企業へ資金融資

市	国民金融公庫
対象	事業を営む人
融資額	500万円以内
返済期間	3年以内
利率(年)	1年以内6.5%、3年以内7.5%、7年以内7.7%
詳細	市商工課職員☎内線352番 国民金融公庫松戸支店☎7-1191番

公害防止施設資金を
利用している人へ
利子補給申請の受け付け
市は公害防止施設資金・松
戸市住工混在地域工場移転事
業(単独・集団移転)の利用者
を対象に、利子の一部を補給
します。
▶申請方法…松戸市公害防止
関係利子補給金交付申請書
に、関係書類を添えてご持
参下さい。
▶申請用紙…公害課に用意
▶受付期間…1月14日(月)～
25日(金)
▶受付場所…公害課(新館6
階)
▶詳細…公害課内線☎628番

精薄者更生施設
“もくせい園”の職員募集
▶所在地…鎌ヶ谷市中沢(米春園
園内)
▶職種…指導員・給食調理員
▶締め切り…12月15日(土)
▶詳細…鎌ヶ谷市役所内「もくせい
園」建設準備室☎0474-45-
1141内線329番

市立保育所臨時保母募集
▶職種…①代替保母(保母有資格
者)＝名簿登録により住所地近
くの保育所に必要が生じた場合
に勤務②時間外パート保母(梨
香古保育所勤務)＝保育に熱意
のある35歳前後で、就学前の幼
児のいない健康な人
▶詳細…保育所課☎内線427番

松戸駅西口交番が
仮移転
松戸駅構内自由通路の設置工事
に先立ち、西口交番が現在の位置
から下図の所へ移ります。期間は
1月中旬から61年夏ごろまで。
▶問い合わせ…都市整備課☎内線
481番



一市立病院一
子どもの冬期眼科検査は
予約制に
▶期間…12月20日(木)～1月10日
(木)までの間
▶対象…幼児・小学生・中学生の

斜視・弱視・視力・屈折異常等
の検査
▶予約開始…12月5日(水)から
▶予約方法…電話で平日の午後2
時～4時まで☎内線226番へ
※満員になり次第締め切ります。
▶詳細…市立病院眼科☎63-2171
内線226番

あなたの善意が人を救う 勇気を出して献血を!

なぜ、献血が必要なの?

人工的に造れない血液

人間の生命を維持する血液は、今の科学の力でも人工的に造り出すことができません。にもかかわらず、交通事故や外科手術等の増加、医療の進歩によってさまざまな病気の治療に使うため、輸血用血液の需要は高まるばかりです。こうした状態に付随して、千葉県では供給需要と人口数によって目標数値を設定し、採血業務を赤十字血液センターへ委託し、県内各市町村へ献血目標の割り振りをお願いしています。

本市の場合、例えば、この数年、その目標数値の八〇%

有効期間が短い成分製剤

以前は、全血輸血(血液全体を輸血する)がほとんどでしたが、現在は成分輸血(赤血球・血小板・血漿などの成分に分けて輸血する)の割合が多くなっています。

(全血輸血と成分輸血の比率は五十八年度国内全体で一五・三%と八四・七%)

これは、必要な成分だけを輸血することにより不必要な成分の副作用を防ぐこと、一人の血液を二、三人に役立たせることができるからです。しかし、血液製剤(採血された血液から製造された血液製剤)より、成分輸血用(血液製剤)の方が短い有効期間が定められています。

59年度 落ち込みが予想される 市内の献血量

昭和五十八年度に市内では献血が百三十四日間、延べ百八十二会場で実施されました。献血申込者は二万七千八百八十八人で、そのうち採血された人は一万七千六百五十五人でした。これは、松戸市の街頭献血の本数で全体の四割を占めています。

今年度は大幅にダウンか

昨年度は一万七千六百五十五人が献血

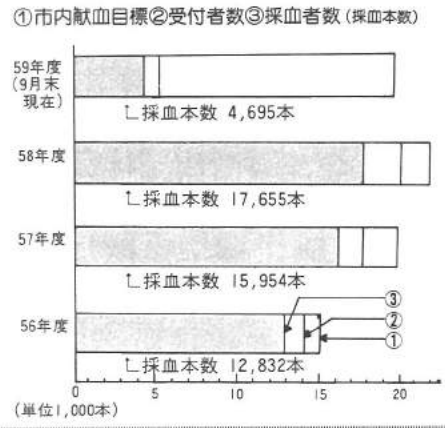

献血は全く無償の行為です。献血への理解と善意・見知らぬ人への思いやりが献血事業を支えるすべてです。この献血による輸血用血液が今日も交通事故、故外科手術、白血病の治療などに使われて、多くの人の命を救っています。しかし、輸血用血液は不足しています。献血をしたくない人へ、勇気を出して献血してください。



ひとりひとりの善意の積み重ねが献血事業を支えています

献血集

市内への供給量は 献血量を上回る

血液センターでは、市内で採血された血液は船橋赤十字血液センターへ運ばれます。血液センターでは、血液の検査を行い、これに合格したものを輸血用の血液製剤として、県内各市町村の病院へ毎日供給しています。



採血の前に血圧の測定や医師の問診を受けます

チェックできる あなたの血液

献血者へのサービスと、献された血液の品質管理のため、市内で採血された血液は、すべて、綿密に検査されます。検査は血液中のコレステロールなど六つの項目について、

献血者へのサービスと、献された血液の品質管理のため、市内で採血された血液は、すべて、綿密に検査されます。検査は血液中のコレステロールなど六つの項目について、

献血できる人 できない人

献血の際は医師が健康診断し、献血できるかどうか判断しますが、年齢が十六歳以上、六十四歳までの健康な男女が対象となります。

しかし、(1)血液の比重が〇・五二未満の人、(2)過去一か月以内に献血や輸血を目的として血液を採取された人、(3)過去六か月以内に妊娠していた人または妊娠中の人、(4)体重が四十五kg以下の男子、四十二kg以下の女子、(5)その他、などの理由で、採血できない場合があります。

機会をとらえて献血を

献血日程は、「広報まつど」八ページの「まつの献血」でお知らせしています。市内の主な街頭献血場所は、伊勢丹松戸店前、西友ストア常盤平店前、ダイエー新松戸店前、各イオンストア・ロータリークラブ、青年会議所などのご協力で実施しています。献血の受け付けは原則として午前十時～午後四時。

このほかにも、各市民センター等で健康づくりグループ交流会、商店会などのご協力でも献血が実施されています。

献血会場を見かけたとき、職場や学校で、また町会で献血の機会があったときぜひ協力してください。

▼詳細：健康推進課内線四二二番



船橋赤十字血液センター
八代 勝 業務課長
16歳になったら献血を

私たちの願いは、新鮮な血液を安定して供給することです。今、千葉県民は500万人ですが、献血できる年齢の人はその80%の約300万人。県内で1年間に使う輸血用血液は、その10分の1の30万人が年に1度献血してくれば足りるのです。16歳になったら、自分の血液型を知っておくのも大事です。献血していただきたく思います。



船橋赤十字血液センターの検査室。血液型の判定や、各種の検査が行われます

手数料・保険料・各種税

納め忘れてはいませんか?
早めに納入をお願いします。

●尿処理手数料第三期納期限...十二月二十八日まで
●国民健康保険料第六期納期限...十二月二十八日まで
●市・県民税第四期納期限...十二月二十八日まで

安全・確実な
口座振替のご利用を

県機械金属試験場の技術講習会

期日	時間	内容	費用	担当
12月11日(火)	午前9時30分～午後4時30分	構造設計技術(①設計図の工程管理②構造設計) 15名定員	無料	構造設計
13日(木)	午前9時30分～午後4時30分	金属材料加工技術(①金属材料の特性②溶接技術) 15名定員	テキスト代 500円	金属材料
18日(火)	午前10時～午後4時30分	金属の機械的性質セミナー(①金属の機械的性質②金属材料) 15名定員	資料代 500円	金属材料

▶会場…県機械金属試験場
▶申込み…定員がわきで、氏名・勤務先・所在地・電話番号・講習会名・担当者を記入し、〒260 千葉市大台町206・千葉県機械金属試験場 ☎472-52-2101番へ(金曜の技術改善セミナーは12月10日必着)

野鳥観察会 八柱霊園

▶日時…12月9日(日)午前8時30分
八柱霊園または、9時八柱霊園入口集合、現地正午解散

▶場所…八柱霊園
▶内容…松戸の冬鳥
▶持ち物…筆記具・観察用具・防寒具

▶申込み…当日集合場所
▶詳細…公園緑地課 ☎内線 291 番

市書道展出品案内

▶贈入日…2月16日(土)
▶贈入場所…文化ホール

▶部門…①漢字②かな③近代詩文④てん刺⑤墨象その他の部門

▶規格…各部門とも小面画紙半折以内とする(135cm×34cm)

▶対象…小学1年～6人(1・2年生は着衣(靴は不可)とし、和装のもののみをつけること)

▶対象…市内在住・在勤・在学者で16歳以上の人

▶詳細…社会教育課 ☎内線 464 番

▶タバコは市内で買いました

雪遊び

▶期日…12月25日(火)
▶場所…国立郡項甲子家(福島県白河郡 4836-2331番)

▶対象…小学1年～6人(1・2年生は着衣(靴は不可)とし、和装のもののみをつけること)

▶内容…雪ぐつスキー遊び・クリスマス会ファイヤー・もちつき

▶費用…一般15,000円00円

▶集合…12月25日(火) 国鉄新橋駅汐留口

燃料等の保管、取り扱いには十分注意を!!

暖房等に油類の使用が多くなる季節となりました。油類流出事故の防止については、一層のご配慮をお願いいたします。流出事故が発生した場合は、ただちにご連絡下さい。

▶連絡先…公害課 ☎内線 549 番

障害者に理解を
心のふれあいを
大切に

果花植木センターの研修会

期日	時間	内容
12月5日(水)～6日(木)		果樹物の剪定
8日(日)	午前10時～午後4時	正用剪定機の使用の仕方
16日(日)		かご松の作り方
1月16日(土)	午前10時～5時	鉢用土と肥料

▶会場…果花植木センター(成田市)
▶費用…無料
▶詳細…果花植木センター ☎0476-32-0237番

警察官募集

▶試験日…一次1月13日(日)を予定。二次2月4日(月)を予定

▶受験資格…①昭和32年4月2日～38年4月1日の間に生まれた男子で、大学卒業者と卒業見込みの人 ②昭和32年4月2日～42年4月1日の間に生まれた男子で、③の受験資格を有する以外の人

▶身体基準…①身長160cm以上②体重47kg以上③胸囲78cm以上④両眼とも裸視視力が0.6以上か、裸視視力が0.1以上で矯正視力が1.0以上⑤色覚が正常

▶受付期限…12月25日(火)
▶詳細…松戸警察署 ☎67-1111番 または 駐・派出所へ

お早めどうぞ 門松カードを配布

12月10日(月)から市役所玄関受付、各支所、広報課でさし上げます。ただし1世帯に1枚に限らせていただきます。

町会・自治会単位でご希望の場合は地域振興課へお越し下さい。

▶詳細…広報課 ☎内線 600 番

'85野鳥カレンダーをどうぞ

▶価格…1,000円(送料400円)
▶製作・発売…〒150 東京都渋谷区宇田川町37-10 渋谷レジデンス オフィス ☎4055 野鳥部 保護課 ☎03-465-8601 番

募集 サークル 会員

エデュケーションナル ダンス研究ゼミナール
 ▼日時：毎週火曜日午前10時～正午
 ▼会場：小金市民センター
 ▼会費：月千五百円(入会金なし)
 ▼詳細：都司 〇四〇五五六一番(午後六時か)

松戸女性合唱団
 ▼日時：毎週火曜日午前10時～午後零時三十分
 ▼会場：市民会館音楽室
 ▼会費：月二千五百円(入会金五百円)
 ▼詳細：田島 〇四〇八四六五番(午後六時か)

松戸青年ペン習字
 ▼日時：毎月第二、第四水曜日、午後六時三十分～八時三十分
 ▼会場：市民会館
 ▼会費：月千五百円(本代書む)
 ▼入会金千五百円
 ▼詳細：藤原 〇四一七二六一番

青水会(書道)
 ▼日時：毎週水曜日、午後六時～九時
 ▼会場：婦人会館
 ▼会費：月三千二百円(入会金なし)
 ▼詳細：増田 〇四一八五四九番

六実ペン習字
 ▼日時：毎月第二、第四水曜日、午前10時～正午
 ▼会場：六実市民センター
 ▼会費：月千五百円(入会金千円)
 ▼詳細：高島 〇四一五六七〇番

能切絵
 ▼日時：毎月第二、第四水曜日、午前10時～正午
 ▼会場：婦人会館
 ▼会費：月二千円(入会金なし)
 ▼詳細：立河 〇四一〇六二八番

奥様いけ花教室
 ▼日時：毎週水曜日午前10時～正午
 ▼会場：市民会館
 ▼会費：無料
 ▼詳細：橋本 〇四一五三四一四番

松戸市家庭婦人 バドミントン連盟



基礎から楽しく練習できます

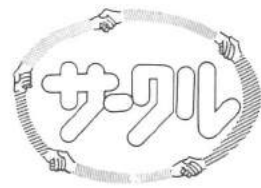

バドミントン連盟は十一クラブ、約二百四十人で構成しています。家庭婦人の場合、試合はダブルスで行います。市内の大会は年に三回開催しています。

レベルは、県の大会で上位に入賞するクラブもあり、県代表にもなっています。高レベルの大会から、高いレベルを目指しています。

でも、練習は柔軟体操、素振り、乱打の基礎、模擬試合と順に行いますので、初心者にもついていけますし、ベテランも十分楽しめますよ。

吉田 恵子さん
 始めて六年になります。最初はハネツキを少し難しくした程度に考えていましたが、ここが、激しい動きなんです。

ついていけるか心配でしたが、休まず練習をつづけたら、すいぶん上達しました。バドミントン以外のスポーツもあって楽しんでいます。

▼連絡先：渋谷 〇四一三三六一番

ボクの絵・私の絵 昭和58年小中学生観光絵画コンクールから

八柱霊園



この場所を選んだきっかけは、中央に見える建物がとてもりっぱで、小さい頃から印象にのこっていたからです。自宅から少しはなれているのでなかなか書けなかったのですが、夏休みを利用して10日ぐらいたって描きました。周りの樹木のパランスに気がつけました。



牧野原小4年 塩入 尚太くん

このコーナーは、昭和五十八年度の小・中学生観光絵画コンクールで、松戸市長賞、松戸観光協会賞に選ばれた作品を紹介しています。



わが家の風邪対策

木枯らしが吹きはじめ、毎に寒くなってきました。これからは風邪をひきやすい季節。私の家では、風邪対策としては、早起、早寝、早起きを続け風邪にかからないように注意しています。

あたりまえのことと思われるかもしれませんが、これが一番健康にいいと思います。風邪は、疲労や栄養のバランスなどが崩れるとひきやすくなるので、だから体の休養が大切。早起きして、朝のすがすがしい空気を体いっぱい吸い込む。本当に気持ちがいいですよ。風邪は万病のもとと言われます。軽く考えず、早寝、早起き、早起床を心がけたいですね。

栗ヶ沢 上高 正子さん

内線600
 まちの話題をお知らせ下さい。
 松戸市役所広報課 ☎66-1111内線600

健康を探しました 健康づくり食生活展



健康に役立つ料理がたくさん並んでいます

第6回健康づくりのつどいの一環として、健康づくり食生活展が、11月11日(日)文化ホールで開催されました。当日会場には「味の散歩道」「今あなたは健康ですか?」「牛乳製品を積極的にとっていますか?」「心の健康8か条」などのコーナーが設けられ、訪れた人たちは、健康な生活を送るための食事方法・気持ちの持ち方などのパネルや実際に並べられた料理を、熱心に見ていました。

常盤平 肥田 祥子さん
 このコーナーも一目でいろいろお米の取り方がわかり、大変参考になりました。私も、料理が上手に入っているのを見ては興味があります。健康づくりに役立つお米の取り方、ぜひ参考にしたいと思います。

レンガ造りの建物で、とてもきれいですね。私たち使う立場や見る人にとって、駅から近いのでたすかります。中規模の劇場なので、一般の人が利用するのにちょうどいいですね。もし、このような劇場で演劇が出来るとしたら、他校でやらない催し物をしてみたいです。

秋山 佐々木 悦子さん

市民劇場を訪問して

こまかいことですが、楽屋を見て化粧台が多いのはおどろきました。私たち女性側から見ると、メイクなどをするとき、多いほうが助かるんです。こういったことまで気をくばっていただければ、使いやすいですね。私たちが練習して、いざ利用してみたいです。

高塚新田 酒井 睦美さん

市民劇場は、松戸駅から徒歩五分、交通に利なまちの中央に位置しています。この劇場は、舞台、照明、音響の充実した設備がほとんどござい、座席数三百六十を擁した手軽に利用できる施設で、市民が日常、学習している芸術文化活動の発表、鑑賞、交流の場として、幅広く利用され、市民に親しまれております。多くの人たちのご利用をお待ちしています。

長谷川 敏行
 社会教育課長



松戸南保育園とあゆみ学園の園児が交流

11月17日(土)、小山にある松戸南保育園のもちつき会に、あゆみ学園の園児が招待されました。この招待は、今年4月から松戸南保育園とあゆみ学園の園児が月1回程度、相互に訪問しあつたりして交流を深めている行事の一環として行われたもので、当日はあゆみ学園の4・5歳児7人が訪れました。一緒にきねを持ってもちをついた後、あずきもちをたくさん食べるなど、顔なじみとなった園児たちは、楽しい時間を過ごしました。

松戸南保育園長 倉田 裕子さん
 かんたんですが生き生きしている感じが、四月から交流を始めたので、すっかり友だちです。うちの園児たちも訪問があるのを楽しみにしていました。こうした催しは、両園の園児さんにはよい刺激があるでしょう。健康づくりに役立つお米の取り方、ぜひ参考にしたいと思います。

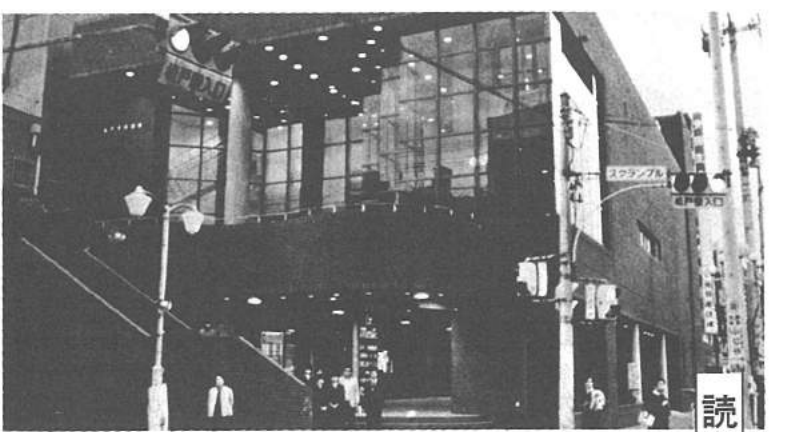

赤いレンガ色が人目を引きま

松戸駅西口から歩いて五分、音楽鑑賞や演劇鑑賞の一流劇場並みの設備を備えた市民劇場を、高校の演劇部の皆さんに訪問していただきました。

「私たち、一度はこういう所で演劇の発表をやりたいと思っていました。利用する時の参考にしたいと思つています。よろしくお願ひします。」

課長：はい、分かりました。市民劇場は演劇発表のほか、講演会、演奏会など多目的に使える施設として造り、市民会館の大ホールほどの広さを必要としない催しのために経費が安く、気楽に使えるホールです。

課長：二階が事務室、楽屋など、二階がステージと観客席三階がミキサー室と観客席になっています。それでは二階に観客席には、何人くらい入



手頃な広さのステージと観客席

れるのですか。課長：三百六十一人座れます。二階席が二百九十四人、三階席が六十八人です。二階の椅子は移動できるようにしてあります。椅子が動いても音が出ないようには、床はコルク材を使っています。ステージの一部が移動して、さらに八十人の席を作れます。

「ミキサー室はどのようなついでですか。課長：ミキサー室には、専門の係員がいて、演出と事前打ち合わせした音楽・スポットライトを流します。ここはホコリを落とすので、土足禁になってます。一階の楽屋に降りてみましょう。楽屋は二つに別れているんですが、マイクが使いやすいです。楽屋は二つに別れているんですが、マイクが使いやすいです。楽屋は二つに別れているんですが、マイクが使いやすいです。」

施設の概要

- ▶所在地…本町11番地の6
- ▶利用時間…午前9時～午後9時
- ▶申込受付…午前9時～午後5時(利用期日の6ヶ月前から)
- ▶休業日…毎週月曜日、年末年始
- ▶詳細…市民劇場 ☎68-0070番

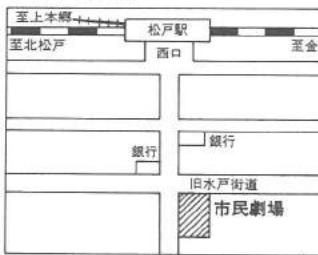

演出に合った音楽と光を作るミキサー室

もよおしもの

詩吟の集い

- ▶日時…12月9・16・23日(各日曜日)午後3時～5時
- ▶会場…松本市市民センター
- ▶費用…無料
- ▶内容…詩吟の講習
- ▶申込み…直接会場へ
- ▶詳細…古田☎88-0761番

クリスマスコンサート 松戸児童合唱団

- ▶日時…12月22日(土)午後3時～6時
- ▶会場…市民会館音楽室・301号
- ▶費用…300円
- ▶申込み…12月15日(土)までに石川☎63-9837番へ

スポーツ

初心者テニス教室

- ▶日時…昭和60年1月13日～2月未までの日曜日と祭日(計8日間)、午前9時～11時
- ▶会場…栗ヶ沢庭球場
- ▶対象…市内在住者
- ▶定員…60人
- ▶費用…6,000円
- ▶申込み…往復ハガキで12月15日(土)(当日消印有効)までに、〒270 松戸市小金原3-18-4-108・加藤俊治☎42-5851番へ(復信で当落を連絡します)

バドミントン大会 (総合選手権)

- ▶日時…12月23日(日)午前9時～午後5時
- ▶会場…運動公園体育館
- ▶対象…市内在住・在勤・在学者
- ▶種目…男子1部・2部・壮年の部(35歳以上)、女子1部・2部(各ダブルス)
- ▶費用…登録者1人=1,000円、未登録者1人=1,500円
- ▶申込み…12月17日(月)までにハガキで〒270 松戸市中和倉304・長谷川俊夫☎41-7925番へ

ジュニア・スキーを 楽しむ会

- ▶期日…昭和60年2月9日(土)夜発、11日(祝)夜着
- ▶会場…猪苗代スキー場
- ▶対象…市内在住者(小中学生、一般)先着40人(小中学生優先)
- ▶会費…小中学生=23,000円、一般=25,000円
- ▶申込み…電話で木村雅嗣☎87-7717番へ

P T A 音楽祭コーラス

- ▶日時…12月8日(土)午後1時30分～4時
- ▶会場…市民会館
- ▶入場料…無料
- ▶詳細…社会教育課☎内線465番

袋もの無料講習会

- ▶日時…12月8日(土)午後1時～3時30分
- ▶会場…常盤平市民センター
- ▶材料費…1,000円
- ▶持参するもの…ものさし(30cm)はさみ、針、糸、お手ふき
- ▶詳細…戸丸☎88-6404番

フォークダンスパーティ

- ▶日時…12月23日(日)午前10時30分～午後3時30分
- ▶会場…小金原体育館
- ▶対象…一般市民
- ▶会費…300円(運動報持参)
- ▶詳細…望月☎65-7122番

オリジナルコンサート 童謡から演歌まで 響の会

- ▶日時…1月27日(日)午後1時～3時30分
- ▶会場…市民会館音楽室
- ▶出演者…工藤和家氏・国府吉女性コーラス、早川史朗氏・小金原ジュニアコーラス
- ▶入場料…無料
- ▶詳細…菅原☎92-1610番

クリスマス会

- ▶日時…12月16日(日)午後1時～3時
- ▶会場…ポントエ7階(松戸駅東口)
- ▶内容…障害のある子もいない子も、子どもも大人も楽しく
- ▶費用…300円(ほかにも、300円程度のプレゼントを準備してきて下さい)
- ▶詳細…障害者問題研究会松戸サークル・金田☎45-9380番

おしらせ

- 市役所(66)1111 ●常盤平支所(87)2131
- 小金支所(41)5101 ●小金原支所(44)4151
- 六実支所(85)0113 ●馬橋支所(45)2131
- 新松戸支所(43)5111 ●矢切支所(62)3181
- 東部支所(92)3061

アイススケート教室

- ▶日時…12月11・14・18・21日(火・金曜日の4日間)、午後5時30分～7時30分
- ▶会場…サニーランドスケートリンク
- ▶対象…小学生以上で市内在住の初心者150人
- ▶費用…2,500円(賃靴を含む)
- ▶申込み…12月8日(土)までにハガキに住所・氏名・年齢・電話番号を明記し、〒271 松戸市馬橋1417松戸市スケート連盟・田口晴子☎41-3308番へ

雪に親しむ会(スキー)

- ▶期日…昭和60年2月8日(金)夜発～2月11日(月)夜着(車中泊・箱2泊)
- ▶会場…蔵王高原スキー場
- ▶定員…40人(先着順)
- ▶会費…32,500円
- ▶申込み…高橋☎67-3467番

市民スキー大会

- ▶期日…昭和60年1月27日(日)
- ▶会場…尾瀬岩乾スキー場
- ▶費用…個人戦1人2,000円、団体戦(1チーム5人以上)10,000円(簡単なポールセットです。だれでも通過できます)
- ▶申込み…高橋☎67-3467番

スキーを楽しむ会

- ▶期日…昭和60年1月11日(金)夜発～15日(祝)朝着(車中泊・箱2泊)
- ▶会場…志賀高原スキー場
- ▶定員…40人(先着順)
- ▶費用…32,000円
- ▶申込み…香取☎62-5411番

おひつし座

(3月21日～4月20日生まれ)

おひつし座

有名なアンドロメダ座の近くに、おひつし座が見えています。金色の羊毛をもったおひつしの姿をした、この星座は、星占いで一番はじめに出てきます。南の高い空をさがしましょう。



市民会館プラネタリウム

- ▶日時…土・日曜日・祝日、午前10時・午後1時30分・3時30分
- ▶入場料…大人=50円、小人30円
- ▶詳細…市民会館プラネタリウム☎68-1237番

一般健康診査(老人保健法)は早めに受診を

市内の医療機関で受診できるのが12月末までとなっていますので、受診していない人は早めにお受け下さい。

- ▶対象者…40歳以上の入
- ▶詳細…健康管理課☎内線415番

検診車による子宮がん検診

受診を希望する人は下記要領で申し込み下さい、実施日など詳細は後日申し込み人へ通知します。

- ▶対象者…市内に住んでいる30歳以上の女性(ただし59年4月以降に、医療機関や市が行った子宮がん検診を受けた人は受けられません)
- ▶実施方法…検診車による集団方式で、腹スミアの1点採取による細胞診を行います。
- ▶費用…400円(生活保護、市民税非課税世帯、老人医療受給者は免除されますので、申し込みの時点必ず記入するか係へお伝え下さい)
- ▶申込方法…電話、ハガキまたは各支所の健康相談室にある申込書のうち、いずれかの方法で申し込みして下さい。電話かハガキで申し込む人は12月10日までに申し込み下さい(すでに申し込みた人は申し込みなくても結構です)。

※市内の子宮がん検診受託医療機関でも頸管スミア・腹スミアの2点採取による細胞診(費用1,000円)を行っています。受診希望者は直接受託医療機関へお出かけ下さい。

- ▶詳細…健康管理課☎内線415番

(ハガキ要領)

子宮がん検診申し込み用紙(市・庄) 氏名 _____

住所(〒 市・庄) _____

生年月日(歳) _____

電話番号 _____

費用免除の 対象となる 対象とならない (どちらか記入)

はたしだい

三種混合予防接種

三種混合(百日ぜき・ジフテリア・破傷風混合)予防接種を右記日程のとおり行います。

第1期(3回接種)と第2期(1回接種)を終っていない人で、問診表をもっていない人は下記要領により申し込みを。

- ▶申し込みをする人(問診表がない人)①第1期=2歳以上6歳未満の人で1期3回が終わっていない人②第2期=6歳未満で1期3回が終わって1年以上たっている人。ただし6歳以上7歳6か月未満の人は、1期3回の間であれば受けられます。

- ▶申し込みをしなくてよい人(個人通知)①第1期=昭和57年8月1日～同年11月30日生まれの人②第2期=昭和56年4月1日～同年7月31日生まれの人

※上期の生年月日の人で11月下旬までに住民登録をしている人は12月下旬にこちらから通知します。

以前の問診表をお持ちの方は、日程表を見て、近くの会場へおいで下さい。

個人通知以後に生まれた人は、次回以降順次通知します。

(ハガキ要領)

三種混合申し込み用紙(市・庄) 氏名 _____

住所(〒 市・庄) _____

生年月日(歳) _____

電話番号 _____

費用免除の 対象となる 対象とならない (どちらか記入)

予防接種日程表

会場名	日	時	程
衛生会館	12月	15日	15時～17時
五香市民センター	12月	16日	15時～17時
松戸市民会館	12月	16日	15時～17時
小金北市民会館	12月	16日	15時～17時
東部市民会館	12月	16日	15時～17時
馬橋市民会館	12月	16日	15時～17時
健康増進センター	12月	16日	15時～17時
常盤平市民会館	12月	16日	15時～17時
衛生会館	12月	16日	15時～17時
明市民センター	12月	16日	15時～17時
西ヶ崎市民会館	12月	16日	15時～17時
豊台市民会館	12月	16日	15時～17時
小金原市民会館	12月	16日	15時～17時
新松戸市民会館	12月	16日	15時～17時
小金市民会館	12月	16日	15時～17時
常盤平市民会館	12月	16日	15時～17時
馬橋市民会館	12月	16日	15時～17時
六実市民会館	12月	16日	15時～17時

- ▶時間…午後1時15分～2時30分
- ▶詳細…保健衛生課☎内線525番

愛の献血

期日	時間	会場	主催
12月9日(日)	午前10時～午後4時	伊勢丹 松戸店	松戸ライオンクラブ
11日(火)	午前9時30分～午後4時	市役所	健康管理課

- ▶詳細…健康管理課☎内線412番

休日医療体制 健康保険証を忘れずに!

- ◆緊急休日在宅当直医…午前9時～午後5時 テレフォンサービス☎66-0010番
- ◆休日歯科診療所…午前9時～正午 衛生会館内☎68-3553番
- ◆休日・土曜日夜間急病診療所…午後8時～11時 衛生会館内☎68-3756番

市のようす(12月1日現在)

■人口	423,457人	(+476)	は前月比
男	213,844人	(+178)	
女	209,613人	(+298)	
■世帯	138,442	(+123)	

編集・発行=松戸市役所広報課 千271 松戸市根本387番地の5 ☎(66)1111番

朝の運動

点描

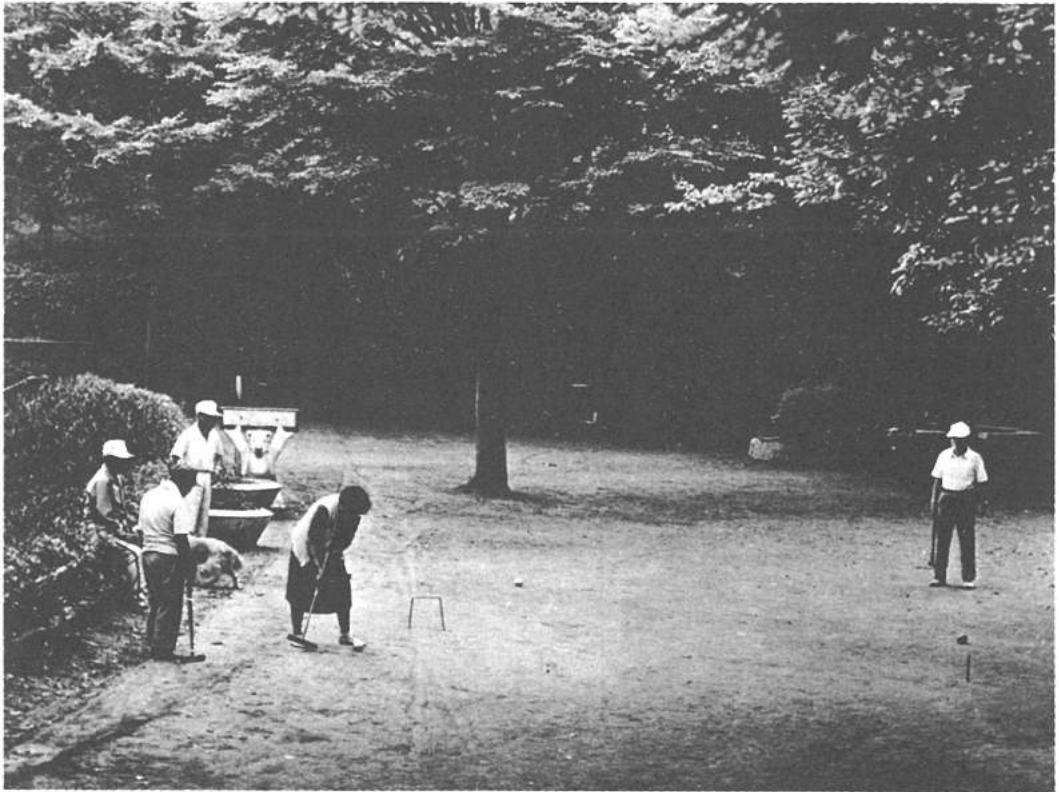

データ: 6×6判 レンズ150% 絞りF8.1/30秒 撮影・昭和59年9月



篠崎守男

松戸新田601

ある早朝、近くの公園に散歩に行く。清々しい空気だ。
老若男女の各人が、健康づくりに懸命である。犬の散歩、ランニング、子どもを連れての体操と様々である。
公園の周りを歩くと、決まったようにランニングの若者に出会い、どちらからともなく挨拶をかわす。

公園内の片隅に子どもの遊び場があり、そこで目にとまるのが老人(失礼)のゲートボールだ。
近所のお年寄りであろうか、毎日7~8人は集まり、プレーに真剣だ。朝の運動である。
汗を流し、太陽が上がる頃に家路につき、朝食をとるのである。

年末年始の業務案内

市役所と関係機関の休み

- 市役所およびそのほかの関係機関が、次の期間中休みとなります。
- 市役所・市民会館・市民センター・老人福祉センターおよび、そのほかの関係機関: 十二月二十九日(土)・一月三日(木)まで
- ユウカリ交通公園: 十二月二十七日(水)~一月四日(金)まで
- グリーンセンター内温水プール: 十二月二十九日(土)~一月九日(水)まで (十二月二十八日(金)は午前十一時まで)
- 東部スポーツパーク: 十二月二十九日(土)~一月四日(金)まで
- 六和グリーンセンター内書松園: 十二月二十八日(金)~一月四日(金)まで
- 心配ごと相談: 十二月第四週~一月第三週まで
- 人権擁護相談: 十二月二十八日(金)・一月四日(金)の緊急相談は法務局へ ☎627-6278
- 青少年電話相談・運動公園・図書館: 十二月二十八日(金)~一月四日(金)まで
- 松戸保健所 ☎627-2222
 - 一般健康相談: 十二月二十五日(火)~一月六日(日)まで
 - 水質検査: 十二月二十一日(金)~一月九日(水)まで
 - 不用犬の収養: 十二月二十一日(金)~一月九日(水)まで
 - ※ドックセンター(沼南町)へ直接持ち込む場合は、十二月二十六日(水)まで受け付けます。
 - 犬の捕獲: 十二月二十二日(土)~一月六日(日)まで

医療体制

医師会・歯科医師会・薬剤師会のご協力により、次の診療を行います。

▼在宅当直医: 十二月二十九日(土)~一月三日(木)午前九時~午後五時。テレフォン案内 ☎627-0101

▼夜間急病診療所(衛生会館一階): 十二月二十九日(土)~一月三日(木)午後八時~十一時 ☎627-3756

▼徳科診療所(衛生会館二階): 十二月三十日(日)~一月四日(金)午前九時~正午 ☎627-3553

※健康保険証は必ずお持ち下さい。

文化ホールギャラリー

1月

- ◆富士百景写真展: 一月五日~十三日
 - ◆松戸美術会展 85: 一月八日~十三日
 - ◆小中学校造形作品展: 一月十七日~二十日
 - (文化ホール ☎627-7810番)
- 映画と人形劇・おはなしキャラバンは、五面に掲載しています。

春4月の水洗便所改造資金 融資制度のご利用を

江戸川左岸流域下水道の一部が完成

江戸川左岸流域下水道の一部完成により、来春四月から矢切地区の一部などで下水道が使用できるようになります。市は、これに対応して水洗便所の改造資金のあつせん、利子補助を行います。

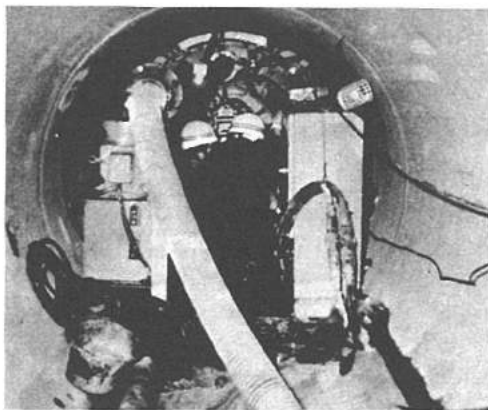

下水道工事は今も市内各地で続けられています(古ヶ崎地区で)

江戸川左岸流域下水道の一部完成により、来春四月から小山・三矢小台・矢切・乗山地区の各一部の下水道が使えるようになります。この結果、待望のトイレの水酸化が可能となります。市は、来春四月から水洗便所に改造しようとする皆さんに、改造資金の融資を金融機関にあつせんし、支払利子のうち五・一％を補助する制度を実施します。この利

- あつせんを受けることができる工事
- くみ取り便所を水洗便所に改造するための工事
- し尿浄化槽を廃止して水洗便所に改造するための工事
- 改造資金のあつせん額が、あつせんを受けることができる条件
- 建築物の所有者または工事について所有者の同意を得

た占有者であること
●市税・下水道事業受益者負担金・下水道使用料を滞納していないこと
●自己資金だけでは改造資金を一時に負担することが困難であること

改造資金のあつせん額

種別	単位	あつせん額
くみ取り便所を水洗便所に改造するための工事	大便器または大便器1個につき	300,000円以内
し尿浄化槽を廃止して水洗便所に改造するための工事	利用1世帯につき	150,000円以内

※それぞれ1つの工事にあつせん額は、100万円が限度です。

融資金額と償還期間

融資金額	償還期間
50,000円以上100,000円以下	12カ月以内
110,000円以上150,000円以下	18カ月以内
160,000円以上200,000円以下	24カ月以内
210,000円以上250,000円以下	30カ月以内
260,000円以上300,000円以下	36カ月以内
310,000円以上	市長が別に定める

※融資金額は1万円単位とする。

高等学校入学資金お貸しします

●対象者：来春高校へ入学する生徒が、経済的理由で入学させることが困難な保護者
●貸付限度額：二十四万円以内(ただし、公立高校と私立高校では多少の格差があります)
●資格：①生徒が成績良好、

品行方正で出身中学校長が推せんした身体健全な人
②保護者が引き続き市内に一年以上居住していること
③同一市町村に引き続き一年以上市上居住していること
④確実な連帯保証人が得られること
●受付期間：一月七日(月)～二十五日(金)まで、日曜・祝日を除く
●受付時間：午前九時～午後四時三十分(土曜日は午前九時～正午)

●申請書類：①高等学校入学資金貸付申請書(備え付け用紙) ②出身中学校長の推薦状(二十五日(金)まで、日曜・祝日を除く)
●交付時間：午前九時～午後四時三十分(土曜日は午前九時～正午)

●申請書(備え付け用紙) ③住民票全員の写し ④収入証明書(給与所得者は五十九年分の源泉徴収票と、最新年の支払明細書、自営業者は年所得証明書、勤労者全員の書類が必要です) ⑤成績証明書(出身中学校で作成したもの) ⑥生活保護世帯は支給証明書
●詳細：接談課(内線三五八番)

60年度

償却資産(固定資産税)の申告は1月21日までに

付けているものを含む)

●償却資産の内容：土地・家屋以外の固定資産で、事業用に使われている次のようなものです。
○構築物(広告設備、構内

- 車両および運搬具(荷車、ブルドーザー等の大型特殊自動車)
- 工具・器具および備品(機・ロツカー、陳列ケース、応接セットなど)

●正当な事由がなく申告しない場合や虚偽の申告をしますと過料などを科されるほか、不利益な扱いを受けることがあります。
●申告書の提出から申告書等の審査までの期間が約二週間



市立高校の下校風景

市立松戸高等学校に入学を志願する人へ

●在籍(卒業)している場合は、県教育委員会または市立松戸高等学校長の承認が必要です。どちらの承認を受けなければなら
ないかは、在籍(卒業)中学校の所在地によって異なります。市立松戸高等学校に直接問い合わせることをおすすめします。
●詳細：市立松戸高等学校(内線二七二番)

父子家庭の皆さんへ

児童養護費を助成

●助成を受けられる人：婚姻解消・死亡・生後不明などで母に養育され、生後八歳未満の児童を養育している(一人以上含むこと)父または養育者が、出張または病入入院などの事情で、一時的に児童の養育(世話)を家政婦などに委託し、報酬を支払った場合に助成
●助成の制限：次のいずれかの場合には、助成の対象にはなりません。
①養育(世話)を委託されるものが三親等以内のとき
②所得が一定の額以上あるとき(児童扶養手当法に基づき所得制限あり) ③その他、規則に定める場合
●申請手続きに必要なもの：①支払明細書と領収書 ②所得証明書 ③その他規則に定める書類
●助成日数と助成額：①助成対象日数は一月につき五日以内(助成額は一日につき四千八百円(一時間六百円以内)を限度に助成
●申請先：接談課(内線三五八番)

年末・年始の交通事故防止運動を実施

年末・年始は忘年会や新年会など飲酒の機会が多くなるほか、交通量も多くなるなど加わって交通事故の多発が予想されます。市は、交通安全の確保を図るため、年末・年始の交通事故防止運動を実施します。交通安全の確保を図るため、年末・年始の交通事故防止運動を実施します。交通安全の確保を図るため、年末・年始の交通事故防止運動を実施します。

思いやり みんなで広げる 交通安全

12月10日～1月7日

年末・年始の火災特別警戒を実施

消防局、消防署、消防団で、特別警戒を実施します。市立松戸高等学校(内線二七二番) 市消防局(内線一一一)

あとでより いまが大切 火の始末

市長の窓

道路や排水の整備、教育、福祉などさまざまな問題について、私は市民の皆さんから陳情を受けますが、私自身も一年のうちに何度も県や国に陳情に出かけます。

市内の水害解消のための県の河川である坂川、新坂川、国分川の改修促進や、常磐線の混雑解消や、最近では「二十一世紀の森と広場」の予算確保など、国や県の協力を得なければ困難な大事業については、関係当局に直接事情を訴え、その理解を得なければ予算確保ができません。

県に対しては、毎年予算編成期になりますと県議会



の先生方と協議し、その年とうしても実行してもらいたい事業を決め、先生方と同道して県知事に陳情することが慣例となっています。新坂川が溢水したときのように、緊急に対策を講じて

陳情かけある記

いたがために、急速陳情に赴くようなこともあります。県に陳情する項目は、大変数多いものですが、いつも県議会の先生方を頼みますというわけにはまいりません。

そこで、私だけで県庁内を駆け回ることも多くなり、幸い県庁内に、松戸市長の顔は知れ渡っています。県の首脳部の方々も熱

官用満身堪

なかなか大変です。時々、地元議員の先生方に面会の傍ら依頼し、又、立ち合っていたりするようにしていますが、陳情するこちらは相手側の都合に

官用満身堪

での私の予定は変更せざるを得ず、市民の皆さんとの約束を違えてしまうこともありますが、事情御了承下さい。陳情は、大臣や高官に限

官用満身堪

らず担当の方々にも漏れなくするよう心掛けています。又、陳情は一回きりですませることなく、同じ問題でも顔見知りになるまで、何度も何度も出向き、こちらの熱意を知っていただくようにしなければ効果はありません。

御存じのように、国も県も市も大変厳しい財政状況にあります。そうした中で市民生活の向上のための政策を遂行して行くためには、今後とも精力的に陳情し続けなければなりません。特に十二月は国の予算編成期です。来年度事業予算確保のため、陳情にかけ歩

松戸駅西口 12月定例会市議会終わる 高架遊歩道建設など



審議が行われた本会議場

十二月定例会市議会は十月六日開会、十七日までの会期で開催され、慎重な審議が行われました。

提出議案は昭和五十九年度一般会計補正予算(第三回)をはじめ十一件当初、主なものは次のとおりです。

補正予算

▼昭和五十九年度一般会計補正予算(第三回)：既定の

条例の制定

▼松戸市児童遊園年金等に関する条例及び松戸市児童遊園年金等の年額の改正に関する条例の一部を改定する条例の制定について：思給

成人歳出予算の総額に七百二十万四千円を追加し、成人歳出予算の総額を六百十六億四千四百四十万とします。

油類の貯蔵には細心の注意を 油もれは大きな事故のもと



寒さの到来とともに、暖房用燃料(灯油・重油)などの貯蔵取り扱いは機会が多くなります。ちょっとした不注意などが大きな事故をまねきます。火災発生防止に注意する必要があります。

油もれは大きな事故のもと

油類の貯蔵には細心の注意を

油もれは大きな事故のもと

油もれは大きな事故のもと

契約の締結

委託手数料等を改正するため

▼字の区域及び名称の変更について：土地区画整理事業の施行地区ならびに大字飛地の字の区域および名称を変更し整理するため

▼(仮称)松戸市新松戸第二市営住宅新築工事の請負：公営住宅法に基き低額所得者に住宅を供給するための松戸駅西口高架遊歩道建設工事の請負：駅前広場の有効な利用を図るため

タバコは市内で買いたく

昭和60年 成人式

▶期日…1月15日(成人の日)

▶会場…市民会館

▶対象…昭和39年4月2日～昭和40年4月1日までに生まれた市内在住の人

▶内容…式典のほか、似顔絵、茶席などの楽しい記念行事コーナーがあります(式典には手話通訳があります)。

▶通知…年賀状として対象者全員に送ります。1月7日までに通知が届かない場合や、12月以降に転入された人はご連絡下さい。

▶詳細…社会教育課☎内線451番

松戸都市計画下水道 変更案の縦覧

市公共下水道幹線(南花島、松戸、根本、岩瀬、日暮、牧の原、常盤平2丁目、常盤平西宮町、双葉町・柳町・陣屋前地内)の位置を変更するため、変更案の縦覧を行います。

▶日時…12月22日(土)～1月10日(木)、午前8時30分～午後5時まで(土曜日の午後・日曜日と12月29日～1月3日は行いません)

▶縦覧場所…下水道部計画業務課(市役所新館3階)

▶詳細…計画業務課☎内線647番

年末年始のゴミ収集とし尿くみとり

■ゴミ収集

ゴミの収集は十二月三十日まで行います。(十二月三十日は日曜日ですが、翌月曜日地区のゴミ収集を行います)

来年は一月四日から収集を始めます。粗大ゴミ収集も十二月三十日まで行いますが、申し込みがかなり多いので処理したい物がある人は、すぐに申し込んで下さい。

■し尿くみとり

年末は十二月三十日まで行い、年始は一月四日から平常通り作業を始めます。し尿くみとりについて、作業の遅れが原因でくみ取りが必要なご家庭は、十二月二十八日ごろまでに連絡して下さい。

▶詳細…清掃第二課☎内線三二九番



それぞれの立場から、問題点・対応策について意見を述べるパネラーの皆さん

健康づくりの集い

病院の上手なかかり方と紹介状の大切さ

パネルディスカッション

第六回「健康づくりの集い」が十月八日(土)日までの四日間にわたり、多数の市民が参加しました。その中で医師会が中心となつて衛生会館で開いた「医師会と患者」では、病院の上手なかかり方と紹介状の大切さをテーマにパネルディスカッションが行われました。

市民の立場から 開業医と病院の 機能分担の確立を 若い皆さんから聞いた実例から、いくつかの問題点に気づきました。

市民の立場から

市立病院の立場から 市民一人ひとりが 主治医を見つけて 市立病院側では、市立病院運営委員会でも市立病院の外来の混雑が問題になっていまして、病院側として、外来の増設と、予約制について検討をすすめています。

市民一人ひとりが 主治医を見つけて

医師会の立場から 初期治療は開業医 市立病院は最終病院 医師会では、患者の側にも病院志向があることは理解できますが、市立病院の果たすべき役割を、

医師会の立場から

この観点から医師会は昨年からは、市立病院の紹介状を、開業医から市立病院に送り、開業医から市立病院に患者を送る体制がとられ、市立病院から開業医への結果連絡が取りまわっています。

熱心に耳を傾ける市民の皆さん

第12回 市政懇談会

—254件の活発な質問・要望事項が出ました—



熱のこもった話し合い(松飛台市民センター)

- 十一月に、十会場、市政懇談会を開催されました。懇談会には、市と市民の橋渡し役として活躍している、市政協力委員(計111名)十一人出席し、宮岡市長をはじめ各担当部長、市長と道路、交通安全、下水、排水関係などについて話し合いを行いました。

住みよい街づくりのために

Table with 2 columns: 主要要望事項 (Main Request Items) and 件数 (Number of Items). Items include: 高齢者福祉(補修・修繕・新設) 35, 交通安全関係(視覚・聴覚・自転車等) 35, 下水・排水整備関係 35, 環境衛生関係(ゴミ・し尿・公害) 25, 施設・防災関係 24, 福祉関係 7, その他 25, Total 254.

今年、市政懇談会が行われ、日頃、市と市民のライフラインとして活躍している市政協力委員の皆さんは、地域の課題や市民の要望・意見を、市への要望・意見を述べていただきました。

身近な問題が全体の30%

今回行われた市政懇談会では、二百九十四件の質問・要望事項が、各地区ごとの委員の皆さんから出されました。それによると、道路・排水など市民に身近な問題が全体の30%を占めました。



松戸駅西口公園に、県内初の地下自転車駐留場が4月1日オープンしました。これにより駅前の歩道もスッキリ、歩行者も安全に通行できます。



夏の夜空を色鮮やかに飾る、花火大会が、8月4日江戸川で行われました。5,000発の打ち上げ、仕掛け花火に見物客もウットリ。



大雪や寒波の影響により今年は桜の開花が遅れましたが、常盤平桜まつりは4月14・15日、多数の見物客を集めて開催されました。



今年は例年になく大雪に見舞われ、市内各所で除雪をする人の姿が目立ちました。子どもたちは、このときとばかり雪合戦に夢中し、楽しそうな声があちこちで聞かれました。



約13,000人が参加した「江戸川クリーン作戦」が6月3日行われました。集められたゴミは約5t、河川敷もすっきりきれいになりました。



小金北・松飛台市民センターが開業し、市民センターは14カ所となりました。市民のみならず、どしどしご利用下さい。



恒例の松戸まつりが、10月6・7日に江戸川河川敷を主会場に開かれました。パレード、パザール、出陣、憩いの広場など多彩な行事にどの会場も人の波で終日にぎわいました。



9月1日、新松戸南公園を中央会場に、市・関係機関・自主防災組織などが協力して防災訓練を行い、万一の時に備えました。

監査結果の公表 昭和五十九年度の定期監査結果の概要を、次のとおり公表します。 昭和五十九年十一月六日 松戸市監査委員 横尾 和夫 原田 康廣 森島 廣広 高橋 義雄

消防出初め式 「新築した防火で火災」をスローガンに、火災のない街、災害に強い都市づくりを目指して、新春恒例の消防出初め式を1月8日(火)午前9時から松戸競輪場の駐車場で行います。

松戸駅西口交番が 仮移転

松戸駅構内自由通路の設置工事に先立ち、西口交番が現在の位置から下町の所へ移ります。期間は1月中旬から61年度までの予定で完了します。



公署防止施設資金を 利用している人へ

利子補給交付申請の受け付け 市では、公害防止施設資金、住工混在地域工場移転事業(単体・集団)の利用者を対象に、利子の一部を補給します。

工業統計調査にご協力 通商産業省では毎年12月31日現在、全国一斉に工業統計調査を実施します。この調査は我が国の製造業の現状や活動の状況を明らかにすることを目的としています。

洗剤の適量使用で河川浄化を

手数料・保険料・各種税 納め忘れてはいませんか? 早めに納めましょう。 事業所税:十月決算の法人と、 個人:十一月決算の個人と、 十二月中に納税された場合は、 二月中に申告納付です。 国民年金保険料:十二月分

Table with 2 columns: 日 (Date) and 会場 (Venue). Dates range from 1月1日 to 12月31日. Venues include various community centers and halls.

Table with 2 columns: 月 (Month) and 金額 (Amount). Shows monthly fees for various services.

県立千葉高等技術専門学校 女子訓練生募集 受付期間:1月14日(月)~31日(木) 詳細:県立千葉高等技術専門学校 ☎0472-32-7633番

学童保育所指導員募集 内容:小学校低学年児童の放課後の指導有 詳細:常盤平学童保育園☎87-2670番

公署防止施設資金を 利用している人へ 利子補給交付申請の受け付け 市では、公害防止施設資金、住工混在地域工場移転事業(単体・集団)の利用者を対象に、利子の一部を補給します。

消防出初め式 「新築した防火で火災」をスローガンに、火災のない街、災害に強い都市づくりを目指して、新春恒例の消防出初め式を1月8日(火)午前9時から松戸競輪場の駐車場で行います。

松戸市監査委員 横尾 和夫 原田 康廣 森島 廣広 高橋 義雄

割賦販売法が改正され十二月一日から施行されました

クーリング・オフ期間が7日から4日から

今回は、一般的に月賦販売やクレジット販売といわれている割賦販売法の、主な改正内容についてお知らせします。

改正された主な内容

クーリング・オフ期間が、七日間に延長：訪問販売などで商品の購入申し込みをしたとき、無条件で解約できるクーリング・オフ期間は、いままでは契約書面を渡された日を合め四日間となっていました。七日間に延長されました。

解約は、内容証明郵便にするのがほとんどですが、発送するための、松戸市の場合、松戸局が松戸北局まで持参する手間がかかること、土曜日の午後、日曜・祝日は利用できず期間切れとなること、もあることから、四日間では短すぎるといふ声が消費者間から多く出されていたため、七日間に延長されました。

指定商品が増えました：割賦販売法は、指定商品制を採用しています。いままでは、耐久性を有していることがその要件でしたが、

銀行ホカトの一括払い(翌月支払い)やボーナス支払い、役務(サービス)の取引の割賦販売は、いままで通り適用されませんが、

抗弁権の援護(支払いの停止)ができるようになりました：商品購入契約を結んだ後、商品にきずなどがあつたり、届いていないのに信販会社から支払請求がくるケースがあります。信販会社側は商品の事情はノータッチですから、支払請求を購入者が拒むことはできませんでした。

今後は、販売業者との間に生じたトラブルで、信販会社にも支払請求を拒むことができるようになります。

いままでおりの扱ひもの

銀行ホカトの一括払い(翌月支払い)やボーナス支払い、役務(サービス)の取引の割賦販売は、いままで通り適用されませんが、

割賦販売とは

一般には月賦販売とかクレジット販売といわれているもので、購入者が先買代金を何回かに分割して支払う約束で、販売業者が商品を販売する方法をいいます。

法律上は、「販売業者が購入者から代金を二ヶ月以上の期間にわたり、かつ、三回以上に分割して受領することを条件として、指定商品を販売すること」となっています。

内容を理解して契約を

法律が改正されても、契約のしくみが変わるわけではありません。クーリング・オフ期間が延長されても、全額支払いや使用後の商品は適用されないものも同じです。取引契約の内容や支払いの長期的見通しをしっかりと立て、自分だけでなく家族全体で理解してから契約することが、トラブルを防ぐ最良の手段です。

▼詳細：消費生活課内線三五七番

契約は慎重に



首藤 君枝さん(写真右) 新松戸 宮 恵さん(写真左)

クーリング・オフ期間が、四日間というのは少し短いのではと思っていました。十二月から七日間に延長されましたが、私たち消費者にとっては、大変ありがたいことです。

毎日のように、様々な商品の訪問販売がありますが、こゝろの苦勞は、あやふやな契約を結ぶので、後になってトラブルが生じやすいため、注意しなければいけませんね。

灯油価格調査

昨年比 3.8%の値下がり

消費生活課は十一月十九日、市内のカワシマストア・燃料店を対象に灯油価格調査を行いました。

その結果、十八日当たりの平均価格は、店頭渡しで千四百二十六円、配達料込みで千五百四十四円でした。

昨年同期と比べると、店頭渡し四・二%、六十三円(配達料込み三・八%、六十四円)の値下がりとなっています。

市内の店で最も多く売られている価格は、店頭渡し千三百五十円、千四百五十円、配達料込み千四百四十円、千五百十円でした。

また、昨年度下期は灯油需要が二%増といわれ、冬が深まったが、今年の冬の灯油の需要については、九月末の在庫量が計画在庫量の六百七十%、供給面での心配はないようです。(在庫量数値は石油情報センター資料による)

▼詳細：消費生活課内線三五七番

“健全な心と体、づくりは ユーカリ体操で



常盤平第三小学校



曲に合わせて、うまくボールを扱います

常盤平第三小学校(越川裕之校長、児童数千二百十三人)は、桜まつりで知られている校通り(八柱駅寄り)近くに位置し、近くには、二十一世紀の森と広場の予定地の千駄地地区があります。

「自信を、」て自ら伸びようとするこゝの育成をめざすことを教育目標としている常三小では、まず「健全な心と体」づくりのために、十一年前からユーカリ体操を行っています。

このユーカリ体操は、ボールを使用する体操で、週三回(月・水・金)の二時限目と三時限目の行間二十分間に、十二のリズムカルな曲にあわせて行います。

校庭では、北風にもまげずに、元氣いっぱい児童たちが、楽しく体操をしています。

健康づくりに ロンと歩いた15年

胡録台 鳴谷 妙子さん



新京成電鉄の線路をわて

秋田犬のロンと一緒に、この道順で毎朝夕の二回散歩しています。

生まれて二ヶ月目のロンが私の家に来てからの習慣で、そのロンと十五年の付き合いがありますからホントに長くなりましたね。

この付近も当時は家も建

私たちが歩いた道





「松戸に名人村をつくろう」とある好事家の夢が叶って、日本刀の製作・保存に欠かせない四人の名工が松戸へ移り住んだ。十一年前である。単内唯一の鞘師で宮内庁御用・平戸高一師匠（五香六実）はそのうちの一人。父を失ったのが十一の時



鞘づくり半世紀

市内ただ1人の鞘師
五香六実
平戸高一さん(63歳)

一人一倍倒見のよかった水野師匠の下とはいえ、平戸師が今日の大をなすまでの苦労は想像に難くない。平戸師の専門は刀剣の柄・鞘・装備品を製作する。一つの柄を作るため、昔は多くの職種の職人の手を経たすのだが、後継者難がそれを阻んでいる。

松飛台小学校（鎌形幸夫校長）では、自然林学習というユニークな理科の勉強をしています。これは、近くの林を借りうけ、自然の中で、実際の木々を観察しながら学習させようとするもの。「林の中には、イヌシテ、ヤマフジ、マダケ、クリなど約40種類が群生しており、生きた学習が出来ます」と理科担当の先生たちは話しています。

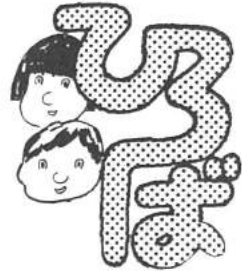

まちの話題をお知らせ下さい。
松戸市役所広報課
☎66-1111内線 600番

— 松飛台小学校 —

自然林を使って
生きた学習をしています



いろいろな木々に前に説明を受ける生徒たち

八ヶ崎 石崎 次雄さん



今日は、珍プレーあり、フラインプレーありで楽しかったですね。
今後こんな機会を通じ、今、問題となっている青少年の健全育成にも協力できればと思います。

八ヶ崎電房台ソフトボールクラブは、11月23日(祝)八ヶ崎小学校庭で、八ヶ崎小学校の先生とソフトボール試合を行いました。試合は接戦、子どもたちも応援にかけつけ「お父さん頑張ってください。」と元氣よく応援していました。試合の結果は、1対1の引き分け。勝敗はさておき祝日の1日先生たちと、ほほえましい地域交流を図りました。



接戦に両軍とも真剣そのもの

八ヶ崎小学校の先生

ソフトボールで交流



6年 斉藤 真紀子さん

自然林の中で学習するのは、木の交わりも好きです。この付近の林にはこのように、木々があるのがとても好きになりました。それに虫もたくさんいます。なにかと自然の力は、とてもいいですね。



6年 佐原 啓仁くん

自然に囲まれた環境は、とてもいいですね。教科書の学習だけでなく、自然の中で学ぶのもいいと思います。自然の力は、とてもいいですね。

あなたの健康 85

変形性 関節症とは

関節の老化現象や使い過ぎが原因となって関節面が摩耗し、痛みと運動障害をきたす病気です。中高年者も多く、六十歳以上の老年者にはほとんどの人に、その徴候がみられるといわれています。大部分は症状に現れず、無理をすると痛みます。日常は気にならない程度なのに、悪くなると関節を動かすたびに痛む、腫れる、ひどい時には関節を動かかせないといった症状が出てきます。

日常生活で 大事なことは？

- この病気はお年寄り、なかでも中年以上の太った女性にみられるのが特徴です。それでは毎日の暮らしのなかで、どんな点に注意したらよいでしょうか。日常生活で大事なことは、
- (1) 関節に負担をかけない。
- (2) 関節を過度に動かさない。
- (3) 関節を動かしたあとは休養をとる。
- (4) 人間は二足動物です。歩いたり走ったりするたびに、腰や膝、股関節に強い荷重がかかります。長年の間には何千万歩、何億歩も歩きます。したがって年をとってくると、誰でも変形性関節症にならざるを得ない宿命にあるようです。
- 多くの場合、症状に現れることなく過ぎていきますが、痛みなどの症状が出てくるのに無理をすると、この病気は必ず悪くなっていき、早い時期に気づいて適切な処置を受けることが大切です。

老人に多い 関節痛について

慢性リウマチ との違い

関節の痛みや腫れという点では、慢性関節リウマチによく似ています。しかし、慢性関節リウマチは、朝起きると関節がこわばり、朝起きる時に手指がこわばるとか必ず発熱や疲労感などの全身症状を伴う点が違います。変形性関節症では、全身症状が全くみられません。この違いが二つの病気を見分ける大事なゆえです。起りやすい関節は膝や股関節など、特に体重のかかる関節、指の末端関節、手足の親指のつけ根などによくみられます。そのほか野球選手の肘、お相撲さんの腰などのように、酷使される関節にみられます。

(松) (金)

