広報まつど 1969

編集と発行……松戸市役所市長公室　でんわ(62)1111(大代表)内線202

No.232…44.1.1…5万6千2百世帯にもれなく配布いたします。

市の人口と世帯

12月1日現在の市の人口と世帯はつぎのとおりです。

人口 208,788 {男 106,997 (+654) / 女 101,791 (+757)}

世帯数 56,181 (+466)

( ) は前月との比です。

市役所は 3日まで休みます

緊急のご用のある方は守衛室へご連絡ください。

電話 (62) 1111番です。

当時『東洋一の規模』といわれた常盤平団地を約4割しのぐ新しい『小金原団地風景』

新年おめでとうございます

松戸市長 石橋與市

昭和四十四年の新春にあたり、謹しんで二十万市民の皆様のご清福をお祈り申し上げます。

昨年は、松戸市が市制施行二十五周年を迎えた年でありましたが、この年を記念するにふさわしく人口遂に二十万を超えたのであります。二十万都市の有するエネルギーは、二十五年間の蓄積と相まって、本市が飛躍的な発展を続けるための原動力となるものと確信いたしております。本市の人口増加は今後も著るしいものと予想されます。それは本紙巻頭を飾る小金原団地の全景写真が象徴的に物語っております。このような中で、すでに松戸市建設五ケ年計画更には補正三ケ年計画も計画以上の成果をあげて完了いたし、新らしく長期的視野に立っての総合計画基本構想が発表される段階に至っております。今後共市民各位の一層のご理解とご協力を賜わりますようお願い申し上げます。

本年が松戸市にとり輝かしい年であることを信じて年頭のご挨拶といたします。

年頭のごあいさつ

松戸市議会議長 押鴨裕

あけましておめでとうございます。

昭和44年の新春を迎え市民の皆様方のご清福と市勢のいや栄えを心からお慶び申し上げます。

過ぎし日を静かにふりかえりますとき、松戸市建設五か年計画の最終年にあたり、諸施策が着々とその実を挙げつつありますことは、まことにご同慶に存じます。即ち小学校三校の新設を初め小・中学校々舎の増改築市営住宅、保育所、消防署等の建設、市庁舎の増築等々行政の各方面にわたり近代都市を目ざして躍進を遂げて来たのであります。今や人口も二十万余を数え今後更なる発展を確信いたすものであります。しかし未解決の問題が多々あることも見逃し得ないのであります。

私共は公選三年目の春を迎え、思いを新たに諸施策推進のため一層の努力をいたし、松戸市伸展興隆と市民の福利増進に市当局共々邁進いたす所存でございます。なにとぞ皆様方のより一層のご支援ご協力をお願い申し上げます。終りに皆様方のご健康とご多幸を心から祈念いたしごあいさつといたします。

おめでとうございます

市内官公庁連絡懇談会

松戸市役所　市長　石橋與市
県東葛飾支庁　支庁長　石川金司
教育庁東葛飾地方出張所　所長　大佐和　健
千葉地方裁判所松戸支局　判事　斉藤茂次
千葉地方検察庁松戸支部　検事　沖永　裕
千葉地方法務局松戸支部　局長　田村義太郎
松戸税務署　署長　皆川又市
松戸警察署　署長　見世川芳雄
松戸保健所　所長　伊藤みよ
松戸郵便局　局長　宇津木博雄
松戸電報電話局　局長　関口岩一
食糧事務所松戸支所　所長　宮本中備
県東葛飾土木事務所　所長　桑原　宏
松戸労働基準監督署　署長　山崎正夫
松戸公共職業安定所　所長　上野成久
千葉大学園芸学部　学部長　永沢勝雄
県立松戸高等学校　校長　斉藤　光
県立小金高等学校　校長　松田東夫
松戸駅　駅長　小坂光雄
松戸電車区　区長　小坂光雄
建設省首都国道工事事務所　所長　松島岩夫
建設省江戸川工事事務所松戸出張所　所長　鹿野八百吉
国立松戸療養所　所長　近藤道六
陸上自衛隊部品補給処　処長　西田　博
陸上自衛隊幹部学校　校長　吉次俊亮
松戸拘置支所　所長　石井正雄
県水道局松戸営業所　所長　松丸鉄蔵
日本住宅公団松戸営業所　所長　島崎作次
北小金開発事務所　所長　坪井栄三

あなたの一票明るい松戸市

市長・市議補欠選挙
投票日は19日(日)です
朝七時から夕方六時

任期満了による市長選挙と市議会議員の欠員にともなう補欠選挙が一月十九日(日)の朝七時から夕方六時まで投票が行なわれます。

私たちの松戸市を、明るく豊かな町にするために直接大きな関係をもつ大切な選挙です。棄権をせず、必ず投票しましょう。

投票できる人

日本国民で昭和23年12月2日までに生まれ、昨年9月1日以前から市内に居住し、選挙人名簿に登録されている方が投票権をもっています。

入場券は元旦ごろお手許へ

入場券は、年賀郵便と一緒に元旦ごろお手許へ配達されるように郵送しますので、投票日まで大切に保管しておいてください。万一、入場券が届かなかった場合は、選挙管理委員会へお問い合わせください。

投票の場所

前回の参議院議員選挙は市内三十か所の投票所で投票を行ないましたが、今回から栄町の日本ファイリング寮と和名ケ谷公民館の二か所を増設しました。

このため一部地区では、投票所が変わりますのでご注意ください。なお、投票所は入場券にも印刷してありますが別表のとおりです。

不在者投票

投票日に投票できない見込みの方は、その理由によっては投票日前に不在投票ができます。

不在投票のできる期間は、告示の日(一月九日)から投票日の前日(一月十八日)までです。

代理投票

手や目が不自由などで、字が書くことのできない方のために代理投票の制度があります。投票所の係員にお申し出ください。

投票ははっきりと一人だけ記入を

せっかく投票しても誰に投票したのかわからなかったり、また二人以上の候補者の名前を書いたりよけいなことを書きますと無効になります。それぞれの投票用紙にはっきりと一人だけ書いて下さい

立会演説会

1月16日(木)午後二時…小金小学校・午後七時…第四中学校

1月17日(金)午後七時…市公民会館

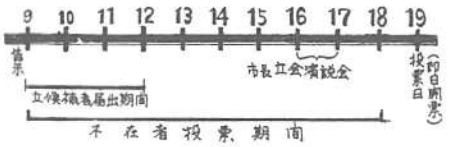

■ 各投票所と投票区域一覧表 ■

No.	投票所	区域
1	中部小学校	松戸1丁目、2丁目
2	公民会館	松戸3丁目（千葉大浩気寮含む）三矢小台の一部
3	警察署体育館	宮前町、角町、下横町、三矢小台の一部
4	南部小学校	小山、上矢切（下通り）
5	育英センター	平潟、納屋川岸、樋野口
6	北部小学校	竹ノ花、根本、南花島（国道以西）、古ケ崎、吉井町、小根本（新京成以北）
7	上本郷小学校	上本郷、北松戸1丁目～3丁目
8	稔台公民館	稔台、松戸新田の一部、和名ケ谷（稔台工業団地内）、日暮の一部、千駄堀の一部
9	みどり幼稚園	松戸新田、仲井町1丁目～3丁目、上本郷飛地、南花島（国道以東）
10	岩瀬公民館	岩瀬、小根本（新京成以南）、胡録台の一部、松戸新田の一部
11	三矢小台区画整理事務所	上矢切、中矢切、大橋の一部、小山の一部、角町の一部、三矢小台の一部
12	矢切幼稚園	下矢切、栗山、三矢小台の一部
13	第5中学校	紙敷、秋山、大橋、高塚新田の一部
14	高塚新田集会所	高塚新田
15	清風幼稚園	馬橋、三ケ月、幸谷、三村新田（新町）、二ツ木の一部
16	金蔵院	大谷口新田、七右ヱ門新田、九郎左ヱ門新田、主水新田、外河原、小金下谷、三村新田、馬橋飛地
17	ひまわり幼児園	河原塚、田中新田、金ケ作（門前、新山）日暮
18	高木小学校	栗ケ沢、八ケ崎、金ケ作（佐野）、千駄堀、小金の一部
19	常盤平第1小学校	常盤平1団地、常盤平2丁目、日暮の一部
20	常盤平中央集会所	常盤平2団地、3団地、市街地住宅、常盤平1・3・7丁目
21	常盤平東集会所	常盤平E団地、常盤平4・5・6丁目、金ケ作
22	第4中学校	五香、初富飛地、高柳新田の一部、日暮の一部、金ケ作の一部
23	六実集会所	六実、高柳、高柳新田
24	小金小学校	小金、二ツ木、上総内、小金上総町、小金清志町1丁目～3丁目、小金きよしケ丘1丁目、2丁目、東平賀（国鉄以南）殿平賀（200番地のみ）
25	小金北小学校	幸田、中金杉、平賀、殿平賀、大金平、東平賀（国鉄以北）
26	中和倉幼稚園	中根、新作、中和倉、上本郷飛地、栗ケ沢飛地、馬橋飛地、八ケ崎の一部
27	小金支所	久保平賀、根木内、八ケ崎（向原）、小金きよしケ丘3丁目～5丁目、小金の一部
28	大谷口集会所	大谷口、横須賀
29	日本レイヨン寮	胡録台、松戸新田の一部
30	旭化成寮	松飛台、串崎新田、紙敷の一部
31	日本ファイリング寮	伝兵衛新田、栄町1丁目～8丁目
32	和名ケ谷公民館	和名ケ谷

保育所を二か所新設

小金中跡と新団地に

四月開所目標に工事に着手

○ 福祉施設の整備・充実は今年度始めの施政方針説明の中にもうたわれているとおり、市の重点施策の一つです。とくに共働きをしている家庭がふえている現在、保育所の設置は最も関心の深い事でしょう。

○ 市では、将来三万二千人の人口が予想される小金原の団地内と小金地区に新しく保育所を新設することになり、

○ なり、このほどその工事に着手しました。

小金原の団地内に新設される保育所は、団地内行政センター内の敷地約千五百十平方メートルに、総工費約千八百九十万円で建設されます。建物は、鉄筋コンクリート二階建、延べ面積約五百五十五平方メートルで、一階は保育室、三室のほか遊戯室、事務室、調理室、管理人室等、二階は乳児室、ほふく室（遊び場）からなっています。

定員は百名で、うちわけは二才未満十五名、二才…三才…十五名、三才以上…七十名、保母は九名の予定です。

一方の小金保育所（仮称）は、もと小金中学校のあった小金四四番地の敷地約千三百二十三平方メートルに、総工費約千四十八万円で建設されます。

鉄筋コンクリート二階建、延べ面積約三百二十二万メートルで、一階は保育室…二室、遊戯室等、二階は乳児室になっています。

定員は六十名で、二才未満…八名、二才…三才…十名、三才以上…四十二名、保母は六名の予定であり三才未満の数が他の保育所に比べて多いのが特色です。

保育所に入所できる児童は、母親が昼間家庭の外で働くと母親の死亡・行方不明・病気など家庭で保育できない児童に限ります。

完成は来年三月末で四月から開所する予定です。

入所申請受付は来年二月中旬市福祉事務所で行なう予定です。

約四千五百名が新入学

入学通知は15日ごろお手許へ

新しい年をむかえ、まもなく新入学シーズンがやってきます。入学適令期のお子さんをお持ちのご家庭では、なにかと入学準備にお忙しくなることでしょう。

今年の入学適令は、昭和三十七年四月二日生れから昭和三十八年四月一日生れのお子さんで、市内では約四千五百名が予定されています。

入学通知は、一月十五日頃までに手許に届くように郵送しますが、万一通知もれの方がありましたら、住民登録をすませた後、教育委員会へ申し出てください。

住民登録がすんでいても通知の届かなかった方は、教育委員会（62―一一一内線三七八）へお問い合わせ願います。

なお、中学校の入学通知は、二月下旬、該当者にお届けします。

うれしい入学式はもうすぐ（昨年北部小で）

新入学児の健康診断

入学通知が届きますと、まもなく入学児の健康診断が行なわれます。

日程は次のとおりです。入学通知票を持参の上、指定場所へお出かけください。

【日程】時間はいずれも午後一時から三時までです。

1月16日（木）東部小学校
17日（金）南部小学校
21日（火）中部小学校
22日（水）矢切小学校
23日（木）松飛台第三小学校
24日（金）上本郷小学校
27日（月）小金北小学校
28日（火）馬橋小学校
29日（水）常盤平第一小学校
30日（木）〃　第二小学校
31日（金）北部小学校
2月3日（月）稔台小学校
5日（水）相模台小学校
6日（木）高木・栗ケ沢小
7日（金）小金・根木内小
10日（月）高木二・松飛台小

新設校（根木内・栗ケ沢・松飛台小）と常盤平の学区決まる

この四月開校目標に、根木内小・栗ケ沢小・松飛台小学校（いずれも仮称）の工事が進められていますが、このたび学区審議会よりこれら新設校と常盤平の学区がつきのとおり答申されました。

【根木内小学校の学区】

日本住宅公団土地区画整理事業施行区域のうち、市道2・1・5号線以北と大字根木内の区域

ただし、根木内字城の内の国道6号線以北は除く。

【栗ケ沢小学校の学区】

日本住宅公団土地区画整理事業施行区域のうち、市道2・1・5号線以北と大字栗ケ沢の区域

ただし、根木内字城の内の国道6号線以北は除く。

【松飛台小学校の学区】

日本住宅公団土地区画整理事業施行区域のうち、市道2・1・5号線以南、市道2・1・3号線以東の区域と、大字栗ケ沢のうち字本戸前、大道道、荒屋、住宅及び大字小金字小西の区域

★これら開校の在籍児童の通学する学区は、昭和44年度については、六学年から五学年までとし、六学年は従来どおりの学校へそれぞれ通学するものとする。

【松飛台小学校の学区】

従来の高木第二小学校学区のうち新成軌道の西側

ただし、同軌道が県道と交差する地点（自衛隊前）から市境までの県道の東側と松飛台五〇番地は除く。

★在来児童の通学する学年は、昭和44年度については二学年より四学年までとし、五・六学年については従来どおり高木二小へ通学するものとする。

【常盤平学区】

常盤平三小学区の常盤平二丁目及び高木小学区の常盤平一丁目の地域で、常盤平一小への中立による指定変更は、昭和44年度の入学児童から認めないものとする。

6モデル農家を選定

七右衛門の小林康さんら

家族協定農業

農業の後継者問題は当市ばかりでなく他の市町村の共通した悩みです。

当市では農業後継者育成事業の一環として、家族協定農業を推進し農家の皆さんに好評をいただいていますが、このほど松戸市農業後継者育成対策会議において、昭和四十三年中に協定を結んだ農家二十八戸の中から、特に優秀な経営農家を昭和四十四年家族協定モデル農家として六戸を選びました。

【選ばれたモデル農家】

下矢切の近藤正二（喜好）さん・五香六実の宮本武雄（文夫）さん・松戸新田の鈴田富博（孝夫）さん・二ツ木の小山清（一孝）さん・栄町の石井茂次郎（清）さん・七右衛門新田の小林康（三郎）さん。

（　）内は後継者

十五日は成人の日

公民会館で式典を挙行

一月十五日は「成人の日」ですこの日は二十才の男女が成人となったことを自覚し、一人の社会人として門出する日であり、みんなで祝い励ます日です。

当日は、市公民会館で午前10時と午後1時の二回にわけて式典を行ないます。お友達と誘い合わせて出席ください。

今年中に成人とされる方にはハガキでお知らせしましたが、通知されなかったなどの理由で、成人になったことを自覚し、式当日受付においでください。

○受付＝午前9時～午後12時30分

○会場＝市公民会館大ホール

★成人該当者＝昭和24年中に出生した男女で、1月15日現在住民登録のすんでいる方。

幼稚園児募集

昭和四十四年度市立中部・小金両小学校附属幼稚園の園児を次のとおり募集します。

▽資格…昭和三十八年四月二日から、三十九年四月一日までに生れた幼子さん。

▽募集人員…中部幼稚園二百名、小金幼稚園百六十名

▽費用…入園料千円・保育料千五百円

▽募集要綱配布…昭和四十四年一月十日から二十四日（土・日曜を除く）午後一時から教育委員会および各幼稚園で配布します。

▽願書受付…一月二十日から二十四日まで、午後一時から四時まで教育委員会および各幼稚園で受け付けます。

なお、入園希望者が多い場合は抽選で決めさせていただきます。

七草マラソン大会

ふるってご参加ください

新春恒例の七草マラソン大会を次のとおり行ないます。老い も若きもふるってご参加ください

○期日…一月七日（火）10時スタート

○コース…常盤平団地（一般・招待の部は一万メートル。中学生の部は三千二百メートル）

○資格…【一般の部】市内在住、在勤ならびに在学者　【中学の部】市内中学在学者

○申込み…一月四日（土）までに氏名、生年月日、住所（会社名・学校名）を記入のうえ、市教育委員会社会教育課七草マラソン係または第六中学校町山宛お申込みください（電話による申込みは受け付けません）

恐ろしいシンナー遊び

冬休みはとくにご注意

昨年夏以降、県内においてシンナー・ボンド（接着剤）遊びが広がり、9月には市内で26才の青年が、シンナー遊びのため死亡した事件がありました。

シンナー・ボンド遊びは、普通ビニール袋等にシンナー・ボンドを流し込み、これを口にあて嗅いをかぐもので、覚醒剤等にくらべて簡単なことから、少年さえ中学・高校生が文具店等から買って空地、公園、堤防など人目のつかない場所で行なっています。

これらシンナー・ボンドは、鄙用すると心身共に有害で、乱暴に設引すると死亡することがあります。

はじめのうちは悪感、目まい、下痢等の症状があり、心理的には抑制力、意欲の低下、外見的行動としては乱暴になり地面に寝ころがったり、中には舌のもつれる者もいます。

慢性になると、疲労感、貧血、食欲減退等の症状があらわれ、中毒者になると顔色はドス黒くなりほほはやせこけ首の筋肉が痩えたりします。

シンナー遊びは、初め興味本位に行なうようですが、そのうちやめられなくなります。

ともあればシンナー遊びは非常に危険です。

少年センターでは、街頭補導、少年相談等でこれ以上、危険なシンナー遊びが広がらないよう努めています。

これから冬休みになりますが、お子さんだけの間家がある場合や、保護者の目がとどかない場合など特に注意し、有害なシンナー遊びに引きずり込まれないようにしてください。

ねずみ駆除は今がチャンス

いたずらねずみの害で困っている家庭はありませんか。

市では一月十三日より二月二十八日まで、町会、自治会等の組織を対象に薬剤を無償で配布します。

ねずみの駆除は、ねずみの食物が少ない冬季が最適です。

ご希望の団体は早目に市役所環境衛生課にお申し込みください。

県立職業訓練生を募集

千葉県では、就職、転業志望者の職業訓練生を次のように募集しています。

○入所資格…義務教育修了以上（卒業見込者も含む）。心身の健康なもので六ケ月ないし一ケ年の職業訓練に耐られるもの。男女年令は問いません。

○受付期間…昭和四十四年一月十日から二月十日（日曜、祭日を除く）まで。

○受付場所…入所を希望する職業訓練所または公共職業安定所。

○入所手続…入所願書、履歴書、身体検査書等（商工課にあります）

○その他、詳細は商工課労政係（62―一一一内線三四九）にお問い合わせください。

シイタケ栽培はいかが

椎茸栽培の準備を今する季節になりました。

市ではこともし種駒と材料のあっせんをします。ご希望の方は一月二十五日までにハガキで農政課（根本三八七―五市役所内）へお申込みください。

価格は原木一本五十円、種駒一コ一円（原木一本に約十コ必要）種駒打込用のみ三百五十円（各自で打込むようお願いします）

材料引渡しは、三月頃市役所で行います。配達はいたしません。

なお、詳しい栽培法など知りたい方は、一月二十八日午後一時より市公民会館で講習会を開きますのでご参加ください。

お問い合わせは、農政課（62―一一一内線三四五・三四六）へ。

もぐり汲取業者の一掃にご協力を

最近、一部地域で市が委託していない、いわゆるモグリの清掃業者が、便槽や浄化槽でし尿収集を行ないます料金を現金で徴収しています。この行為は、市の計画収集に全く違反するもので、法律でかたく禁止されており、違反したものは六ケ月以下の懲役もしくは三万円以下の罰金、またはこれを併科されることとなっています。

このような業者を利用されていると、あるいは却当りの方は、今後絶対に利用されることなく、ただちに市環境衛生部清掃管理課にご連絡いただき、モグリ業者の一掃にご協力くださるようお願いいたします。

市のし尿収集・運搬委託業者はつぎの三業者で、すべて伝票による汲み取りを行なっており、手数料はそのつど現金では（浄化槽は除く）徴収しておりません。

○飯塚清掃株式会社　○矢切衛生社　○松戸九協清掃事業組合

なお、市発行の汲取伝票をお持ちの方で、汲み取りが実施されていなかったり、その他お困りの事がありましたら、環境衛生部清掃管理課（62―一一一内線334）までご連絡ください。

入居者の募集

小金原の公団賃貸住宅

ただいま建設中の小金原団地の新規賃貸住宅入居者をつぎのとおり募集します。

○ 申込時期…44年1月10日頃

○ 申込用紙配布場所…松戸市役所建設部建築課

今回の募集には、地元の当選至優遇措置があります。この資格は一定区域内（松戸市を含む）に勤務先を有する方、または入居申込の受付開始日まで、三か月以上住んでいる方に限ります。

なお、申込期日については後日、日刊新聞に掲載されます

スイクロ家

行政苦情相談

毎月第二火曜、午前10時～午後3時、市公民会館で年金、恩給等の相談はこの機会に

学校用務員・事務補助員・給食調理員若干名募集

用務員＝男女を問わず50才前後までの住込み可能な者。補助員＝20才までの女子。調理員＝40才までの女子。希望者は一月末日までに履歴書に写真を添えて教育委員会総務課へ。

雪に親しむ会の参加者募集

＝場所…南場長スキー場、日程…1月25日夜行発、27日夜帰着、定員…80名前後、費用…三五〇〇円程度

申込期間…1月13日～18日、申込所…市内二ケ目　高橋農具店、電話（62）三一〇九

43年の広報写真から

▽11月9日に、市長、市議会議長により中央公園で25周年記念植樹が行なわれ、同時に市内各小中学校、保育所にも苗木が植えられました。（左）

▽市制施行25周年をむかえ、5月14日には、ついに人口20万人を突破、同日午前2時37分に生れた八ケ崎の小田一弘君（右）が、20万人目の新生市民となりました。市制25年で5倍の人口増加をみたことになります。なお、当市の人口は、七年後の昭和50年には33万人が推計されます。

▷7月7日に参議院議員通常選挙が行なわれ、千葉県地方区議員には、木島義夫、渡辺一太郎両氏が選ばれました。（上）

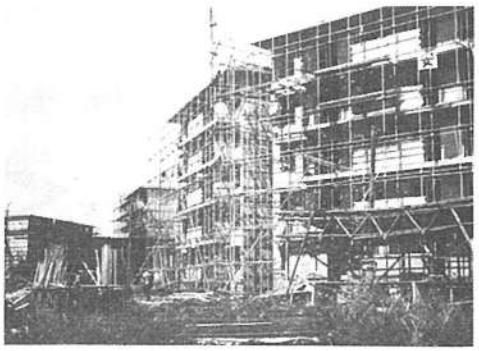

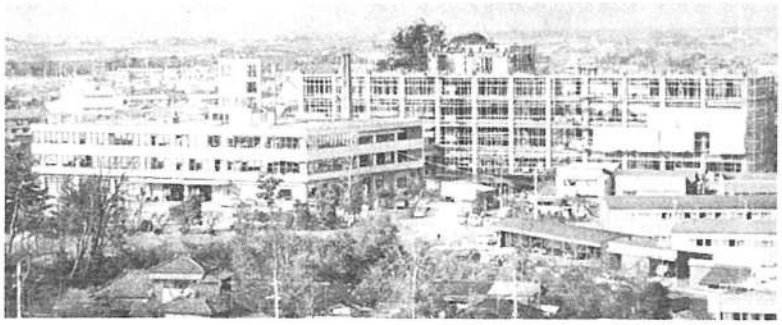

▷現在、市庁舎は仮設庁舎を使うなど「スシ詰め」の状態です。このため現庁舎裏に鉄筋コンクリート地下一階、地上四階、工費約四億円で増築工事に着手しました。
完成は5月の予定です。（上）

▽常盤平団地より約四割広い小金原団地（現在建設中）は来年4月入居開始予定で、目下仕上げをいそいでいます。（上）

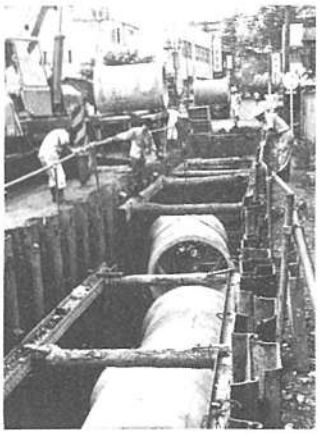

▽都市下水路工事は、約四千万円で1月から第二期工事に入り、松戸駅東口附近から市役所下十字路までの排水管埋設工事が八月に完成しました。（左）

▷昭和42年4月より総工費約3億4千万円で工事を進めていた小山の二中前立体交差点が1月23日完成開通、国道六号線と県道市川、松戸線はスムーズな車の流れを見せています（上）

▷国道六号線と京葉道路を結ぶ市川有料道路の一部が10月1日に開通、46年までには六号線と結ばれる予定です。（上）

▽簡易マザーズホーム（肢体不自由児母子療育学級）が、11月7日、共同作業所で開所式を行いました。（右）毎週月・水・木・金曜日に専門器具を使って肢体の機能回復に努めています。

▽著しい人口増加のため、学校の新増設熱が盛んに行なわれていますが、昨年は上本郷・小金北両小学校が新設開校、八校が増築。現在、小金原団地内の根本内・栗ケ沢両小学校（仮称）と松飛台小学校（仮称）が4月開校をめざし工事を進めています。写真は小金北小学校。（右）

▽小学校三年生以下の小さな子供さんでも安心して水遊びできる子供プールが7月22日、相模台市営プール横に完成、連日小さな市民でにぎわいました。（上）

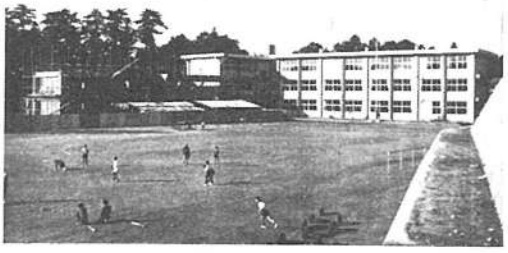

▽福祉施設の整備、充実をはかるべく小金原団地内に百名収容、小金中跡地に六十名収容の保育所が4月開所を目ざし工事着工しました。写真は小金保育所（仮称）の起工式。（左）

広報まつど

1969

編集と発行…松戸市役所市長公室　でんわ(62)1111(大代表) 内線202

№…233…44.1.25…5万6千6百世帯にもれなく無料配布いたします。

納税メモ

1月はつぎの納税期限です。忘れずに納めましょう。

◇ 市税…… 固定資産税第4期分と国民健康保健税第4期分。

市の人口の移り変り

	人口	世帯数
昭和18年	40,433	7,198
25年	52,531	10,562
35年	86,372	19,647
40年	160,001	41,913
44年	210,042	56,592

(各年10月1日現在・振興課調べによる、ただし44年は1月1日現在・住民登録人口、18年は市制施行時人口)

市長・市議補欠選挙終る

新市長に松本氏

市議補選は湯浅氏が選ばれる

◇ 任期満了による市長選挙と市議会議員のともなう補欠選挙が一月十九日(日)朝七時から夕方六時まで、市内三十二か所の投票所で行なわれ、即日開票の結果、新市長に松本清氏が選ばれ、また市議会議員補欠選挙では湯浅泰之助氏が当選しました。

当日は厳しいかぜのお天気でしたが、連日のきびしい寒さもなく比較的暖かな日で、しかも市長選挙ものこと予想されていましたが、結果は前回の市長選挙の投票率二八%をやや上回る投票率四〇・四一%と不成績に終りました。

開票は当日午後七時半から市公民会館大ホールで約六百名の市民が見守るなかで行なわれ、夜半の午前一時無事終了しました。

選挙の結果はつぎのとおりです

▽当日有権者数＝二二九、五七五人(男六六、〇九七人・女六三、四七八人)

▽投票者数

市長＝五二、三六七人(男二六、三二二人・女二六、〇四五人)

市議補欠＝五二、三三六人(男二六、三〇四人・女二六、〇三二人)

▽投票率

市長＝四〇・四一%(男三九・八三%、女四一・〇二%)

市議補欠＝四〇・三九%(男三九・八〇%、女四一・一〇%)

【市長選開票結果】

当 二五、五二八 松本 清

一九、五六一 秋谷 昇

三、八三八 中山 功

二、七七三 武田三代治

【市議補欠選挙開票結果】

当 三三、七六〇 湯浅泰之助

一五、五七六 渡辺 寛美

市長・市議会議員補欠選挙の開票風景

六号線が速度規制

常盤平駅前通りは駐車禁止に

国・県・市をあげての交通事故防止運動にもかかわらず、事故件数はなかなか減少しません。

それどころか年々増加する恐しむべき現象となっています。

松戸警察署では、交通事故防止をはかるため国道六号線の交通規制と常盤平地区四か所の駐車規制をちかく行ないます。

運転手のかたはもちろん、歩行者の皆さんも交通ルールをよく守り事故防止に協力ください。

○速度規制

国道六号線全線、高・中速車、毎時50キロ以下

○駐車禁止

①常盤平駅前通り…駅前より勝州園まで二〇〇メートルの間

②五香駅前通り…駅前よりグイバ美容院まで二〇〇メートルの間

③桜通り…京成ストアー五香店横より水資源開発公団まで二〇〇メートルの間

京成ストアー常盤平店横より真励寺前まで一〇〇メートルの間

④五香通り…大島薬局より県道まで一〇〇メートルの間

鉄筋校舎に生まれ変わる東部小木造校舎

待望の東部小改築工事

七月中旬に完成予定

鉄筋コンクリート三階建

年々増加する児童に対処するため、この四月開校目標に根木内・柴ケ沢・松飛台小学校(いずれも仮称)の新設工事が行なわれていますが、このほか小中学校の増築工事も急ピッチに進められています。

そのうち、東部小学校の改築工事が、昨年十二月二十六日、起工式を終え、七月中旬完成の運びとなりました。

一万、地元のみなさんが待ちのぞんでいた、東部小学校の改築工事は、昨年十二月二十六日、起工式を終え、七月中旬完成の運びとなりました。

改築工事は、現在北側にある校舎(普通教室、校長室、職員室など)と西側校舎のうち四教室を解体し、正門左側の敷地に鉄筋コンクリート三階建、延べ面積九百九十二平方メートルを鉄筋約二千四百万円で建設するものです。

建物は、一階が事務室、職員室、保健室など管理室、二階、三階は普通教室からなっています。

東部小は明治六年に創立された長い伝統を持つ小学校で、創立以来ほとんど校舎の改築もされずに古いままで、そのため校舎が老朽化し、父兄の皆さんから強い要望があり、校舎改築ということになったものです。

解体された校舎の跡はそのまま運動場となり、将来の校舎は新築校舎の東側に増築される予定です。

なお、新しい校舎は二学期から使用されることになっています。

職業訓練

指導員試験

千葉県では、昭和43年度職業訓練指導員試験をつぎのとおり実施します。

となんでも受験できますのでふるってお申し込みください

○試験を行なう免許職種…①溶接工、②自動車整備工

○試験期日…①学科試験＝2月28日(両職種)、②実技試験＝3月5日(溶接工)、3月9日(自動車整備工)

○申込期限…1月31日まで

○申込先…千葉市市場町二番地千葉県庁内職業訓練指導係

○その他受験手続等については、市役所商工課労政係へ

寄付募集許可

▽国府台幼稚園立体化促進運動費金

【金額】三万円 【期間】昭和43年12月23日～1月15日 【方法】戸別訪問および街頭募金 【責任者】松戸市小金切一〇〇 青木武造

▽受付け…民生委員は各市町村ですが、受付は各市町村となっており、当市では二月

ましをお知らせします。

▽掛金…年間契約、毎月千五百円ずつ納付します。このほか特別加入の方法もあります。また、加入者の収入状態により掛金の免除、減額の制度があります。

▽年金の支給…加入者が死亡した時、あるいは障害者が死亡した時、あるいは障害者が死亡するまで月額二万円が年金受取人に支給されます。

このほか加入手続きなどの制度のくわしくは、市福祉事務所社会係(市役所庁舎一階)でお尋ねください。

心身障害者扶養年金 制度発足

終身月額二万円支給

申し込みは早目に福祉事務所へ

心身障害者を扶養する人たちにとって大きな悩みは、自分がなくなった後にだれが世話をみてくれるのだろうかということではないでしょうか。

もちろん親族が扶養するとしても精神的、経済的な負担は計りしれないものがあります。

こんなことから千葉県では心身障害者の生活の安定と福祉の向上を図るため、この四月一日から新しく「心身障害者扶養年金制度」を実施することになりました。

そこでその新しい制度のあらまし

▽加入できる人…千葉県内に居住する満20才から満45才までの健康な方。ただし、ことしは満60才まで。

▽掛金…月額三百円(本人負担)…(4)身体障害者手帳の交付を受けている方(3)児童相談所または精神薄弱者更生相談所で精神薄弱児と判定された方。

二十日まで福祉事務所社会係で受け付けます。

で申込みに該当する方

清掃管理課へも

異動届を

他の市町村から松戸市への転入者は一日平均約六〇人、また転出する人は平均五〇人にものぼります。

転入・転出は市民課で諸手続きをしなければいけませんがつぎに該当する方は市民課での手続きが終ったあと清掃管理課にもお寄りください。

○転入される方…クゴミやし尿の収集を必要とする方

○転出される方…し尿の汲取りを受けている方。

○汲取り対象世帯で出生届、死亡届をした方。

新しい民生委員きまる

市内百二十七名を委嘱

新しい民生委員百二十七名(六名増)が委嘱されました。

民生委員は児童委員を兼ねており、調査、保護指導、社会福祉促進などの任務を持っています。

これから三年間、みなさんの生活相談のパートナーとして務めることになっています。

敬称は省略します。(　)は担当地区。

【松戸地区】森政市・宮野金太郎(本町)、青木敬子(柿崎川岸)、秋本一郎・金井孝太郎・大貫元次郎(松戸新田)、根本一郎・金子常次(松戸二丁目)、根岸みを・原田重左衛門・永井修(松戸二丁目)、中山貴・石井錦(松戸一・福岡きみ・内田ケヨ(松戸)、天野康路(竹ヶ花)、永沢ちゑ(金ケ作)、田中三五郎(角町)、中谷隆治(角町、下横町)、小林勝二・板倉一美・田中弥栄・渡辺幸郎(小山)

【明地区】鶴田清和・佐藤幸一・花沢清(後木)、広野慶市・小倉昇(古ケ崎)、島根清(伝兵衛新田)、斎藤武一(矢町)、田村実佐藤晃・鈴木利雄・小沢とよ(上本郷)、五十嵐神(南花島)、渋谷藤吉・西田徳蔵(松戸新田)伊沢留次郎(神谷町)、鈴木安一郎・飯島正蔵(高柳・高柳新田)藤次郎(松戸)、野本光義(稔野口)・福井智海(稔)、鈴木政・小川益・藤勇雄(胡録台)、清次男(小根本)、石井錦(胡録台)、石川正信(国地三地区)、結城一郎・小たりと井常(国地二地区)、矢部板太郎(国地三地区)、高橋正蔵(高柳新田)

【小金地区】根貫ていっ・今井百合子・渡辺義宗(小金)、月見里都(藤平賀)、秋山正雄(大谷口)、相川正吉(横須賀・大金平)、須藤茂信(幸田・中金杉)、杉浦光太郎(東平賀・平賀)・藤代新七(大谷口平賀)、日暮吉(上総台)、片倉勇助(根木内)、小山清(三ツ木)、望月栄平(向原福寿荘)、小森谷勝一(小金清志町)

【常盤平地区】石川勇三・小島貞(金ケ作)、小藤一助(金野)、渡辺寛(前)、根田登(常盤平二丁目)、河西勇江(常盤平三丁目)、野口登(常盤平五丁目)、丹治良三郎(常盤平四丁目)、中村実春(常盤平六・七丁目)、藤久・高柳満(国地一地区)、矢部板太郎(国地三地区)、石川正信(国地三地区)、結城一郎・小たりと井常(国地二地区)

【新地区】根岸・安藤等市(和名ケ谷)、樋谷久四郎(大橋)、石井元秋(山)、岡田光・松丸一郎(高塚新田)、飯島弘・平田くに・高橋秋山)、岡田光・岡原孝・田中新田)、豊田学(岡原新田)、安藤進蔵(馬橋地区)、青野宗蔵・安藤進蔵(馬橋)、青木登明(鶴岡)、石井勇(新作)、岡田藤吉(中根)、石井勇(新作)、岡田平二(谷和倉)、根本一(金崎三郎(八ケ崎)、大川直(金谷)、三ケ月)、鈴木清治(大谷口)、恩田隆(八郎左衛門新田)・主水新田)

【小金地区】根貫ていっ・今井百合子・渡辺義宗(小金)、月見里都(藤平賀)、秋山正雄(大谷口)、相川正吉(横須賀・大金平)、須藤茂信(幸田・中金杉)、杉浦光太郎(東平賀・平賀)・藤代新七(大谷口平賀)、日暮吉(上総台)、片倉勇助(根木内)、小山清(三ツ木)、望月栄平(向原福寿荘)、小森谷勝一(小金清志町)

戦没者慰霊祭

2月23日・市公民会館

市では二月二十三日(日)に「戦没者慰霊祭」を市公民会館大ホールで挙行します。例年通知のあるにはお招状を送りはげており、今年も二月初旬に送付しますのでぜひお出かけください。なお、昨年招待を受けなかった方、あるいは新しく転入した遺族の方はお手数でも市福祉事務所社会係(62―一一一内線234)へご連絡ください。

道路への水まきは危険です

寒さが増して毎日水がはるようになりました。

寒い朝は道路の水が凍って通行人がころんだり、車がスリップしたりして非常に危険です。道路への水まきは十分注意して下さい。

償却資産の申告

事業経営者はお忘れなく

昭和四十四年度の償却資産を申告する時期です。申告義務のある方は忘れずに申告してください。

【申告義務者】

一月一日現在において、市内で事業を営んでいる方で償却資産の所有者は法人、個人に関係なく申告する義務があります。

申告用紙と説明書は若干許に差しあげてありますが、前年中に新しく事業を始めた方や、今までに申告をしていない方で申告用紙の届いていない方は、総務部資産税課償却資産係（62一一一内線223番）に申し出てください。

【償却資産とは】

土地および家屋以外の事業の用に供するつぎのようなものです。

1構造物……塀、門扉、構内舗装、屋外広告設備、貯水池、排水路等

2機械及び装置……モーター、旋盤、プライス盤、プレス等

3車両及び運搬具……自転車、手押車、ブルトーザー等

4工具、器具及び備品……各種工具、計算機（器）、冷蔵庫、チレビ、机、椅子、応接セット等

○提出された申告書にもとづいて限られた期間に償却資産の評価をしなければなりませんので、期限内に必ず申告してください。

正当な理由がなくて申告をしない場合や、虚偽の申告をいたしますと科料に処せられ以不足税額延滞金の徴収等の不利な取扱いを受けますので忘れずに申告書を提出してください。

このほか申告についてわからない事は、電話でも結構ですから資産税課償却資産係にお問い合せください。

赤ちゃんの定期種とう

対象は昨年の出生児

2月17日から赤ちゃんの定期種とうをつぎの日程で行ないます。

対象児は昭和43年1月1日から11月30日までに出生した赤ちゃんで、現在約三千六百名ぐらいです。

該当児のお持ちのお母さんは忘れずに受けるようにしてください。

料金は無料ですが、当日は予防接種手帳を忘れずにお持参ください。

	受付時間…午後1時30分～3時	日程	会場	接種日	判定日
高木二小	〃	7日	馬橋小学校	2月17日	2月24日
松台小学校	〃	14日	常盤平中央集会所	〃 18日	〃 25日
矢切小学校	〃	17日	小金小学校	〃 19日	〃 26日
南部小学校	〃	18日	市公民会館	〃 20日	〃 27日
馬橋農協	〃	20日	北部幼稚園	〃 21日	〃 28日
上本郷小	〃	10日	高木小学校	〃 24日	3月3日
相模台小	〃	11日			
東部小学校	〃	12日			
常盤平東集会所	〃	13日			

交通安全に立看板を寄付

松戸米穀小売商組合が警察署に

松戸市米穀小売商組合では、この頃ほど交通安全を願い「歩道橋を渡りましょう」という立看板を松戸警察署に寄付しました。

これは年末年始の虚礼を廃止し実質的に皆さんの役に立つようにとの寄付となったものです。

一方、交通安全協会と松戸警察署では「死亡事故発生現場」の立看板を用意。

暮れの二十八日朝、組合代表、交通課長など関係者と名が、市内の横断歩道橋四か所と死亡現場三か所に立看板を立てました。

昨年一年間に千葉県では、交通事故の死亡者が五百人を越え、松戸市でも四十人が死亡しました。

運転手も歩行者も交通規則を守り交通事故をなくしましょう。

無事故を願い立看板を立てる署員たち

新春を飾る七草マラソン

中学は番場徳次君（二中）

一般は関崎峻さんが優勝

教育委員会、毎日新聞社主催の恒例「七草マラソン大会」が、七日常盤平団地内をコースに行なわれました。

今回は、百六十七名（中学百一名、一般三十六名、招待三十名）の選手が参加、午前十時、常盤平支所前をスタート。中学生は団地内一周三・二㌔、一般、招待は、新コース二周十㌔のコースを全員が完走しました。

中学の部では、番場徳次君（二中）、団体では五中が昨年に引続き連続優勝しました。

成績はつぎのとおり

▽中学個人の部①番場徳次（二中）10分7秒②金子敏男（五中）③酒井輝一（四中）

▽一般の部①関崎峻（重細亜大）30分26秒②工藤直彦（山崎パン）③清田幸夫（四田タイヤ）分29秒④山田敏誠（藤田鋼元）⑤宮川正治（自衛隊）30

▽招待の部①染谷切一（専大）30

自作映画スライドコンクール

ふるってご応募ください

市教育委員会では、視聴覚教育の発展を図るため、つぎの要項により「自作映画・スライドコンクール」を実施します。ふるってご応募ください。

▽作品の種類…スライドと8ミリ映画

▽作品の内容…学校、社会、家庭教育に関する作品

▽応募資格…市内在住、在勤者（団体も可）

▽表彰…優秀作品を3月行なわれる教育映画祭の時に表彰します。

▽締切り…2月20日

▽作品の届け先および連絡先…教育委員会（市役所三階）社会教育課（62一一一内線328）

赤い羽根共同募金の結果

十月一日から実施しております赤い羽根共同募金は、総額二百六十八万九千百五十六円もの多額のお金が集まりました。

十一月一日からの寄贈内訳は次のとおりです。

【町会】竜閑百町会＝七千円、常盤平七丁目町会＝千七百六十円、三丁目自治会＝四万円、横貫町会＝一万千百二十円、八ケ崎町会＝三万三千二百六十五円、根本第一町会＝五千円、東平賀町会＝三万四千二百六十円、東平賀連合会＝一万千二百円、北松戸町会＝一万千二百円

春植え苗木のあっせん

都市化の進展にともない、松戸の緑はだんだん少なくなってきました。

私たちの手で、松戸市を再び緑にかこまれた住みよい町にしようではありませんか。

市では、例年どうり春植え苗木のあっせんを行ないます。この苗木は、市内住民者が安価でわけするもので、ご希望の方は二月末日までに、各町会自治会からの回覧により申込みください。

苗木は申込書により、三月下旬か四月上旬までに、希望者宅に配達します。

くわしくは経済部農政課（62一一一内線345）へどうぞ。

わが家の家計簿

体験談募集

県貯蓄増強中央委員会および千葉県貯蓄推進委員会では、ことしも「わが家の家計簿」体験談を募集します。ふるってご応募ください。

○内容…家計簿をつけ始めた動機や記載上の苦心談など。

○原稿…四百字詰原稿用紙五枚（二千字）以内（本文のほか最近の記帳内容のわかる簡単な表を添付のこと）

○応募期限…昭和44年2月28日

○送り先…千葉市市場町二、千葉県貯蓄推進委員会。

このほか応募要項についてくわしくは市役所総務課広報係に お尋ねください。

▼巡回無料交通相談…毎月第三木曜日（2月20日）午前10時～午後4時、市公民会館

▼学校用務員・事務補助員・給食調理員若干名募集…希望者は履歴書に写真を添えて教育委員会総務課にお申し込みください。

▼行政苦情相談…毎月第二火曜日（2月12日）10時～3時、市公民会館、年金、恩給、記帳などの相談はぜひこの機会に。

▼千葉県養護学校管理員募集…受験資格：昭和17年4月2日～昭和26年4月1日までに生まれた男子。受付は昭和44年2月18日まで、松戸警察署で行なっています。このほか詳しくは松戸警察署（62・四一六一）でお問い合せください。

▼内職のあっせん…福祉協議会では、くらしをゆうゆう編み物などの内職のあっせんを行なっております。五～六名のグループで市福祉事務所社会係（62一一一内線234）へお申し込みください。

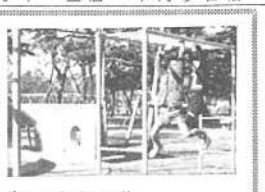

香典返しに遊具などを寄付

岩瀬地区の民生委員であった故林キミさんの遺族の方からこの頃遊具の寄付がありました。

市福祉事務所では故人の遺志を尊重し、大宮橋を岩瀬の児童遊園地に、ラダー（写真）を中央公園にそれぞれ備えつけました。

広報まつど

1969

編集と発行…松戸市役所市長公室　でんわ(62)1111(大代表) 内線202

No.…234…44. 2. 20…　5万7千世帯にもれなく無料配付いたします。

市の人口と世帯

2月1日現在の市の人口と世帯はつぎのとおりです。

□ 人　口　211,123人 {男 108,131人 (+545)　女 102,992人 (+536)}

□ 世帯数　56,915世帯

(　) 内は前月との比です。

松本新市長が初登庁

二十一万市民の期待を胸に

任期満了により退任した石橋與市長を今後の光々のメロディと全職員が拍手で送った退庁式の興奮冷めやらぬ二日後の一月二十七日、午前十時より松本清新市長を迎える「登庁式」が全職員出席のもとに退庁式と同じく市議会議場で行なわれました。

当日は前夜の雨もあがり、新春の太陽もあのそかせる新市長登庁式にふさわしい好天気。…

午前九時四十五分、松本新市長を乗せた車が育もなく市役所玄関に到着。待ちうけていた職員市助役、石崎収入役、鈴木市長公室長、藤沢秘書課長の案内で市庁舎の階段を一歩々々、市長としての責任をかみしめるかのように登り、市幹部をはじめ全職員の拍手で出迎えるなかを初登庁しました。

登庁式は、午前十時より市議会議場で窓口事務職員などの一部を除く全職員が出席して行なわれました。

石崎収入役の開式のことばに引き続き松本新市長が登壇。今後の松戸市政、複雑など意欲的な就任のあいさつ・別辞を行ないました。

これに対して池員市助役が全職員を代表して答辞をのべ、初代国定資産評価員の閉式のことばで式をとじ、松本新市長が着任をしました。

なお、飛躍する松戸市の市長として市民のみなさんが松本新市長に課せる期待はたいきいものがありますが、市民のみなさんと一緒に市長十六年間、公職四十年間という長い歳月を市政一筋に献身、数多くの業績を残して退任された石橋與市前市長のご労苦をたたえ、今後のご健勝とご多幸をお祈りしてやみません。石橋前市長さん！いつまでもお元気で…。

新市長の横顔

▽氏名　松本　清(59歳)
明治42年4月24日生
松戸市小金四四番地

▽住所
▽職業　医療薬品販売会社社長

▽家族　妻子夫人と三男

▽経歴　星製薬商事常
県議六期、正・副議長各一回
自民党県連副会長
県土地区画整理組合連合会会長

就任のご挨拶

松戸市長　松本清

このたびの選挙の結果、市民の皆様のご支援のもとに私は第九代松戸市長として就任いたしました。その栄誉に深い感激と喜びを覚えると同時に、使命の重大さを痛感いたし、今後の四年間を全力をあげて皆様のご期待に応えるべく覚悟をかためた次第であります。

さて現在の松戸市は二十万都市として発展をつづけております。ここまでに至らしめた歴代市長の業績を多とすると同時にこの発展を新しい目で見つめ直すことが必要であると考えます。

このためにまず私は、「人心の一新と、創紀の躍進」を掲げることにより一千余名の職員の先頭に立って、新しい松戸市政をうちたてて参る所存であります。更には、企業感覚による行政処理をなし、限られた予算を有効に生かして参らなければならないと考えるものであります。それが私が選挙に際して掲げた公約を果たすために、最も近く、また最も必要な道であると信ずるからであります。

また私は、市政を直接執行する立場に立つことは全く初めてでありますが、過去二十二年間にわたって県政の一端に参画して得た体験を十分活用いたし、長期的視野と広域的観点に立った積極的な施策を推進いたしたいと存じます。松戸市がかつてそうであったように、東葛飾地方の文化、経済、政治の中心として、名実共に繁栄することが私の心からの願いであり、この目標に向ってまい進することが市民福祉の増進に結びつくものと確信する次第であります。市民の皆様におかれましても、我がまちを愛する心をもちまして、緑と太陽の明かるく住みよい松戸市建設のためなお一層ご協力下さるようお願い申し上げまして就任のごあいさつといたします。

退任にあたって

前松戸市長　石橋與市

昭和二十八年就任以来四期十六年にわたり強力を市政に植住いたして参りましたが、去る一月二十五日付をもって、任期を終え松戸市長の職を退任いたしました。

この間市民の皆様から賜わりました温情あふるる支援、ご協力に対し衷心からお礼申し上げる次第でございます。顧りみますと感慨まことに深いものを覚えますが、市勢も順調に伸展することを確信いたすと共に、市民の皆様のご健勝をこいねがい祈り申し上げます。以上はなはだ簡単ではございますが、紙面をかりて感謝のごあいさつをさせていただきます。

新しい市長を迎えた松戸市が今後更に繁栄することを切に願ってやまない。

職員の出迎える中を初登庁する松本新市長(中央右)

魔の国道に横断歩道橋

来月下旬、二ツ木地先に完成予定

国道六号線二ツ木地先で現在地元のみなさんが待ち望んでいた「横断歩道橋」の新設工事が建設省千葉国道事務所の手により着々と進められています。

国道六号線は市内で交通量が最も多く一日平均五万台以上にものぼり、また交通事故も最も多く発生しています。

横断歩道橋を新設する付近も、これまで数人の死傷者を出すなど交通事故多発地帯としてマークされているところの一つで、地元の皆さんからも早期設定を熱望されていたものです。

新しい横断歩道橋は二ツ木地先の六号線と旧国道の分岐点から柏の所得税・民税課税額によって異なりますが最高七千円までです。申請受付は、ただいま松戸市福祉事務所保護係(市役所一階)で行なっております。

なお、定員になりしだい締切りますので、入所を希望される方はおいそぐようご。

入居を前に工事を急ぐ

新設の北小金下水終末処理場

小金原団地の造成工事もかなり進み、五月に一部入居が予定されていますが、入居を前にその付帯施設である「北小金下水終末処理場」の建設工事が急がれています。

北小金下水終末処理場は、根木内、小金、栗ケ沢、金ケ作、久保平賀、八ケ崎にかける北小金土地区画整理事業区域内二三〇・四七三ヘクタールの排水、汚水処理をするもので、金ケ作の衛生処理場について二番目につくられる施設です。

新設の北小金下水終末処理場は小金原団地の最北端、久保平賀地内に総工費四億五千三百万円で建設され昨年一月一日処理能力九、六〇〇立方メートル、三万二千人分に当る流入水量を処理するというものです。

この施設は、金ケ作の衛生処理場と違い雨水と下水を別々に取り入れ活性汚泥法という方法で処理するもので、処理施設のほか中央管理室、汚泥処理工場、塩素滅菌室の各一棟、公舎二棟からなり、また樹木ということから植栽、芝生、噴水などの造園工事を行なうことになっています。

なお、小金下水終末処理場は第一次団地入居前に完成の予定です。

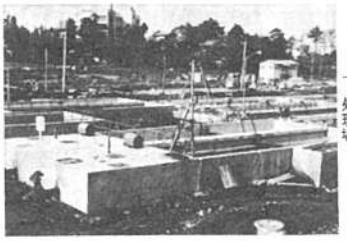

近く完成する下水終末処理場

乳児をお預りします

来月乳児センター開設

来月一日から新しく市内地区に私立(公設)「松戸乳児センター」が開設されます。

この乳児センターは、定員が三十名で保育に欠ける生後三か月から二才未満までの乳児を預ります。

場所は、市内松戸新田五九七(新京成松戸駅下車徒歩約五分)にあります。

保育料は厚生省の定める児童福祉費負担基準により各家庭の前年

農政協力委員

二十五名を委嘱

農業委員会では農業行政の円滑な運営を図るため、新しく農家組合長の、つぎの方々を農政協力委員に委嘱しました。(敬略)

中村先信(小根本)、千島敬司(栗山)、近藤仁助(下矢切)、高橋義吉(大橋)、石井清司(秋山)、増田信太郎(中内)、金子徳次郎(溝端)、湯浅仁(向新橋)、湯浅仲信(新橋)、野山幸吉(五香元山)、花島信太郎(富士見町)、米元金久(九郎左衛門)、大井好(大谷口新田)、青木光男(六実)、斉藤博嗣(新作)、古宮啓三郎(五香西部)、中台茂雄(小山)、小川基(松戸)、中田義弥(上矢切第一)、吉田左衛(上矢切第二)、島根伊佐雄(中矢切)、日暮武光(日暮)、山崎照雄(五香中部)、椿一雄(主水新田)

縄文土器展

公民会館資料室で
3月末まで

縄文土器は日本独特の土器で、最も古い文化的遺作品です。市内にはこれらの出土遺跡が44か所もあり、長年の開発掘調査をしてきました。それらの土器の整理が一部終りましたので、代表的な土器を選び展示することになりました。いずれも、今から5,000年前から3,000年前までの松戸市民の大先輩たちの立派な芸術品ばかりです。この機会にぜひご覧ください。

市営住宅の入居募集

受付は2/24～2/28

稔台…16戸　相模台…8戸

稔台と相模台に建設中の第2種住宅（2DK）が近く完成します。このためつぎにより入居希望者の募集をします。

▷と　き……2月24日（月）～2月28日（金）

▷ところ……市役所建設部建築課

▷資　格……市内に一年以上居住している方、または一年以上市内の一定場所に勤務している方で、住宅に困り同居しようとする親族（婚約者を含む）があり、家族全体の総収入から所定の控除をした残額が24,000円以下。

▷家　賃……約5,000円程度

なお、申込者多数の場合は公開抽選を行ないます。用紙は2月21日から交付します。

このほかくわしくは建築課へお問い合わせください。

消費生活モニター

アンケートまとまる

新鮮なものを安く

副食費は月一人四千円程度

昨年十一月、市経済部振興課で実施した「第一回消費生活モニターアンケート」の結果がまとまりましたので、そのあらましを市民のみなさんにお知らせします。

今回は先に市民のみなさんより募集して選んだモニターをはじめ一般消費者を対象に、々生鮮食料品々について十項目を問いアンケートを得たものです。

①日常の買物のしかたは野菜、果物、魚、精肉は、ほとんど店に買いに行っており、精肉以外は行商から買うことがあるようです。

③生鮮食料品を一日に買う金額をきめていますか。きめている人が四七・八%、きめていない人が五二・二%となっています。ここでもきめていないという人が若干多いようですが、もっと計画性を持ち家計簿の利用方法にも一考を要すると思われます。

④生鮮食料品の一か月支出金額は

▼野菜＝二千円から三千円が最も多く、つづいて千円から二千円、三千円から四千円、四千円から五千円の順。

▼果物＝二千円から三千円が多くつづいて千円から二千円、千円以下、三千円から四千円の順になっています。

▼魚＝二千円から三千円が最も多く、つぎに三千円から四千円、千円から二千円の順です。

▼精肉＝二千円から三千円が最も多く、つづいて三千円から四千円、それに四千円から五千円の順です。

▼鶏卵＝大半が千円から二千円、つづいて千円以下となっています。

▼その他副食＝千円から二千円、三千円から四千円、二千円から三千円の順になっています。

以上のことから平均的にそれぞれの品目とも三千円前後が多く、家族構成を四－五人として考えると一人一か月の副食費は四千円程度ではないかと思われます。

④何を重点に品物を選ぶかこれには、各品目とも鮮度を最も重視し、つぎに値段と味を重視して買うようです。

とくに魚は九五・六%が鮮度を重んじており「イキがいい々」ということを重視しているといっていいでしょう。

⑤どんな買い方をするか精肉は当然のことながら各品目とも過半数は々目万買い々で、つづいて々個数または匹数で買う々、々一皿・一山あるいは袋買い々の順です。しかし品目によっては、買う数量の都合でこの方が便利。

⑥目万買いしないときの理由は各品目全般的に見て、買う数量の都合で、目万で売っているものが少ない。

スーパーマーケットの買物風景

⑦六か月前との小売価格は総合的にみると野菜、魚、精肉が高くなったが果物は変わらないという結果がでています。しかし、野菜、果物が安くなったという答えもかなりあります。

⑧生鮮食料品の値段が上ったときの買物のしかた

○野菜は野菜の中で品質をかえて安いものを買う

○果物は安い店をさがす

○魚はとくにかえない

○肉が高いときは魚にするがそれぞれ一位となり、消費者が買物の工夫をしていることがいい。

目万でない方が早く買い物ができる。

といった順で理由があります。

⑦六か月前との小売価格は総合的にみると野菜、魚、精肉が高くなったが果物は変わらないという結果がでています。しかし、野菜、果物が安くなったという答えもかなりあります。

⑧生鮮食料品の値段が上ったときの買物のしかた

○野菜は野菜の中で品質をかえて安いものを買う

○果物は安い店をさがす

○魚はとくにかえない

○肉が高いときは魚にするがそれぞれ一位となり、消費者が買物の工夫をしていることがハ、目万でない方が早く買い物できる。

といった順で理由があります。

⑨折り込み広告によって食料品の買物に行きますか

イ行くことがある…三二・二%

ロ行く　…一五・六%

ハ行かない

ここでは折り込み広告が商店にとってかなり効果をあげているものといえましょう。

⑨生鮮食品店を選ぶ重点理由

1新鮮だから　2近いから

3品物が豊富だから　4品物がうかがわれます。

ここでは最寄品とはいいながら近くの商店で買物を済ませるというのではなく、消費者が色々な角度から商店を選択していることが解ります。

⑩何人かの知人に聞いてみたが、八ケ崎の流通センターが出来たために小売価格が安くなったと感じている人は一人もいなかった。商店の仕入れはどうなっているのだろうか。

⑪ガラスケースの中に蝿が入っていることがある、注意してほしい

⑫刺身の取り扱い方であるが、他の物をさわった手をバケツの水で洗い、あまりきれいでない布でふいているが注意してほしい。

⑬袋入りのもので時々臭うものやいたんでいるものがある（コンニャク、生しいたけ等）、モニターが日を定めて抜きうち調査をしてみたらどうか。

＝その他＝

①野菜、果物の皿盛りは、見た目には量があるようであるが、目万買いの方が量が多く自分で選べるのでキズ物が入らなくてよい。

②魚は、目万が明記してないので店員と知りあい方法で大小があるのは不公平である。

③混入されている添加物、薬品を調査できる消費センターがあると良いと思う。

④肉の特に安く売られている品は表面と中にくるられた肉との差ができてしまうことがあり、けっきょく安く買ったことにならない。

⑤どの店も同じような品を並べずに、これは絶対にいえるような店の個性、特徴がほしい。

⑥前日の売れ残りの品を当日仕入れた品も仕入れ値が同じという理由で、同じ価格で販売するのは納得できない。

値くずしすると利益が客に知られるといい、損して売るくらいなら捨てた方が良いというに至っては何ともいいようがない。

＝衛生について＝

自由意見

食品の抜き打ち検査を

願う個性のある店の出現

＝値段について＝

①松戸地区は柏に比べて物価が高いように思われる。また自由に選ぶほどの商店数がない。仕入れの方法を考えればもっと安くなるのではないか。

②果物は安い店をさがす

③魚はとくにかえない

④肉が高いときは魚にする

⑤折り込み広告によって食料品の買物に行きますか

イ行くことがある…三二・二%

ロ行く　…一五・六%

ハ行かない

ここでは折り込み広告が商店にとってかなり効果をあげているものといえましょう。

⑥生鮮食品店を選ぶ重点理由

1新鮮だから　2近いから

3品物が豊富だから　4品物がうかがわれます。

ここでは最寄品とはいいながら近くの商店で買物を済ませるというのではなく、消費者が色々な角度から商店を選択していることが解ります。

⑦何人かの知人に聞いてみたが、八ケ崎の流通センターが出来たために小売価格が安くなったと感じている人は一人もいなかった。商店の仕入れはどうなっているのだろうか。

⑧肉は一括購入（六百－千グラム）すると上肉でも中肉なみの値段にしてくれるが、青果物もそのような方法で買えたらと思うのは由のよい考えであろうか。

④前日の売れ残りの品を当日仕入れ

⑤どの店も同じような品を並べずに、これは絶対にいえるような店の個性、特徴がほしい。

⑥魚は、目万が明記してないので店員と知りあい方法で大小があるのは不公平である。

⑦混入されている添加物、薬品を調査できる消費センターがあると良いと思う。

⑧肉は一括購入（六百－千グラム）すると上肉でも中肉なみの値段にしてくれるが、青果物もそのような方法で買えたらと思うのは由のよい考えであろうか。

④何を重点に品物を選ぶかこれには、各品目とも鮮度を最も重視し、つぎに値段と味を重視して買うようです。

もっと選挙に関心を

市長選は40.41%に終る

投票率70%台は一か所

比較的低い新興住宅地域

先月十九日、任期満了に伴う市長選挙と市議会議員補欠選挙が市内三十二か所の投票所で行なわれ、新市長に松本清氏が選ばれ、また市議補選に湯浅泰之助氏が当選しました。このほどその投票結果がまとまりましたので、そのあらましを市民のみなさんにお知らせします。

当日は暖りの好天でしたが、比較的暖かく、また日曜日であったので、市民の間にも関心を呼びかなり投票率も良いのではないか上予想されました。しかし、結果は意外に悪く、市長選挙は前回の二八・〇一%を約二%上回る四〇・四一%、市議補選は四〇・三九%という不成績に終りました。

市長選挙の各投票所の投票内訳は別表のとおりです。

この表を見ても解るように、今回の選挙は投票率七〇%台が一か所（第十六投票所…金蔵院）、五〇%台が第28投票所…六谷口集会所・第25投票所…小金北小・第24投票所…小金小の四か所と五〇%以上はわずかに五か所だけでしたあとは四〇%台が十か所、そのほかは三〇%台というように、誠に不成績な結果で終りました。

なかでも、最も低調な投票所は三〇%をわずかに〇・九二%上廻っただけという第8投票所…総合公民館でした。男女別の投票率で最も悪いのは第十四投票所…高塚新田集会所の女性が三〇%台を割る二九・六%でした。

また、今回の選挙から新しく増設した第三十一投票所…日本フアイリング寮と第三十二投票所…和名ケ谷公民館も残念ながら三八・〇%台が第8投票所…金蔵院）、五三%、四九・七二%とあまりかんばしくない成績でした。

これら投票結果を総合的に見ると投票率は別として、市街地はまあまあ関心があったが、新興住宅地ではあまり関心がなかったというような状況だったようです。

こういった状況は、首都近郊の人口流動の激しい人口急増都市の現象であり、悩みでもありますが日常生活に直結する市政を四年間任せる人を選ぶ大事な「市長選挙」に百人中約四十人の方だけしか関心がなかったということは本当にうとは大きな収穫だったといえに残念なことです。しかし、とうしだ今回の選挙の中で、男性よりも参政権を得てまだ二十三年という、女性投票率が高くなったとい

別表　市長選挙各投票所別投票率

	投票所	当日有権者数	投票率（%）男	女	計
1	中部小学校	2,975	49.43	48.30	48.84
2	公民会館	3,675	44.74	43.49	44.11
3	警察署体育館	2,581	43.38	45.24	44.29
4	南部小学校	2,996	42.24	42.67	42.46
5	育美センター	3,085	34.69	32.77	33.84
6	北部小学校	8,589	34.70	32.96	33.85
7	上本郷小学校	5,524	30.70	33.48	31.99
8	総合公民館	6,316	30.41	31.51	30.92
9	みどり幼稚園	5,053	36.69	34.76	35.74
10	岩瀬公民館	4,168	39.44	37.48	38.48
11	矢切小学校（矢切公民館・矢切市役所）	4,188	38.51	36.57	37.54
12	矢切幼稚園	4,604	40.07	37.84	38.94
13	第5中学校	2,694	51.47	50.30	50.89
14	高塚新田集会所	1,779	32.69	29.60	31.14
15	清風幼稚園	6,326	46.67	53.09	49.89
16	金蔵院	713	71.47	68.80	70.13
17	ひまわり幼稚園	2,672	36.80	36.46	36.64
18	高木小学校	5,294	45.32	45.24	45.28
19	常盤平第一小学校	4,514	39.02	40.94	40.01
20	常盤平中央集会所	6,081	35.51	37.47	36.47
21	常盤平東集会所	7,433	35.60	37.13	36.35
22	第四中学校	6,447	38.85	38.06	38.48
23	六実集会所	3,718	33.12	32.24	32.68
24	小金小学校	5,684	50.14	54.89	52.53
25	小金北小学校	3,225	50.27	57.21	53.67
26	中和倉幼稚園	4,268	45.49	48.69	47.09
27	小金支所	2,971	46.74	52.09	49.41
28	大谷口集会所	1,602	54.37	63.53	58.61
29	日本レイヨン寮	3,532	30.66	38.05	34.06
30	旭化成寮	2,714	39.52	36.38	38.03
31	日本フアイリング寮	3,263	38.35	37.70	38.03
32	和名ケ谷公民館	891	48.97	50.44	49.72
計		129,575	39.82	41.03	40.41

文化財めぐり ⑪

古代道路・道しるべ

下総の国の々国府々が松戸に接した現在の市川市国府台に設けられ、茨城県には常陸（ひたち）の国の々国府々が土浦の先の石岡に設けられますと、常陸と下総を行ききする公道もまたしぜん認められるようになりました。

この公道が現在の松戸のどの辺りを通ったかについては、いろいろと今日までに想像され、いわれてきましたが、そのなかで最も良いと思われる道として、式場病院前から夏苅、陣ケ前、松戸新田（象潟下川）、稔台、日暮（栄町）、京業ガスタンク前、栗ケ沢、酒井根（柏市）を経て我孫子町鎌倉街道（根戸）へ接続する線が挙げられます。

もっとも、歴史的に価値の高いこのような道路も、他の多くの文化遺産と同様に、急激な都市開発の犠牲となって、伺ら研究、調査も記録もされることなく、安易に壊されつつあるのが現状で、誠に残念なことといわなければなりません。

さて、江戸時代に入りますと、旧国道六号線が水戸街道として指定されるわけですが、今ではその面影を残すところ市内ではほとんど見かけることができなくなりました。

わずかに水戸街道の名残りを留めるものとして国道六号線から八ケ崎への入口脇にある道しるべ小金八坂神社前の道しるべが残る程度となってしまいました。

このような道しるべの管理責任者は、一体だれなのか、得てしてわからないのが普通です。したがって、道路改築などの際にこわされたり、ふんだんしたりします。八ケ崎入口の道しるべの場合には、とくに貴重なものとして、市でも建設省に申し入れ、建設省もまた前から重視して保護に努めてくださったからよかったのですが、まだ各地に散在する江戸時代の道しるべは数も少なくないはずで

馬橋講中の建立した水戸街道
印西道の道標　一八ケ崎入口

ぜひ地元で保護していただきたいものです。

松戸地方には浮知の通り石材が産出せず、縄文時代の大昔から石材は遠く、長野、静岡から輸入しております。一番近いところでも筑波、安房ということになり道しるべを建立した祖先たちは大きな犠牲を払って浄財を集め、苦労して石材を輸入し、信仰のためまた旅人の安全を祈念して石塔を建てております。目先のことにとらわれることなく、郷土の文化財の危機といわれる今こそこれらの遺石、塔などを保護したいものです。

（松戸市誌編さん室）

松戸警察署が移転

来月、小根本の新庁舎へ

電話も(63)七一八一～五に変る

市内宮前町にある松戸警察署が三月十日ごろ小根本の国道六号線きわに移転します。

松戸警察署は、大正三年、現在の松戸市松戸一七五〇番地に建設されて以来、五十六年間にわたって市民の皆さんの生活の安全を守るため、防犯に、交通事故防止に活躍してきましたが、建物の老朽化をはじめ、署員の増員、機動性ということから今度の移転新築となったものです。

新庁舎は昨年六月下旬に着工、総工費八千百二十六万円で、近く完成するものです。

場所は、市内小根本一七七番地国道六号線の新京成電車ガードよりあとの約二百メートル南側で、建物は鉄筋コンクリート三階建、延べ面積約千八百十四平方メートル。一階が交通関係、二階が捜査・防犯・警備、三階がパトロール関係の配置になっています。

なお、移転は三月十日ごろの予定ですが、完成と同時に警察業務はすべて新庁舎で行なうことになります。

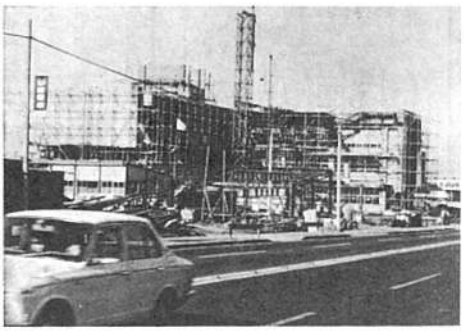

まもなく完成の松戸警察署全景

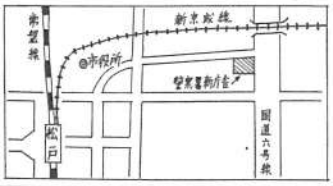

選挙人名簿の登録を忘れずに

～ 申し出は3月1日までに ～

みなさんの中に、選挙人名簿の登録をしなかったばかりに、先月の市長・市議会議員補欠選挙ができなかった方はいませんか。

3月は選挙人名簿の登録月です。新たに満20才になられた方、最近松戸市に転入された方などで、まだ選挙人名簿の申し出をしていない方や、つぎに該当する方もれなく3月1日までに登録の申し出をしてください。

【3月に登録される人】

昭和24年3月2日以前に生まれた方で、昭和43年12月1日以前から松戸市に居住している方。

〃名簿の縦覧〃 必ず確めましょう

3月8日～14日

選挙人名簿にあなたの名前が正確に登録されているかどうかを確認していただくために、つぎにより三月登録者の選挙人名簿の縦覧を行います。

登録もれや誤まりのないよう必ず確めてください。

▽期間…3月8日～3月14日

▽場所…松戸市選挙管理委員会

農業委員選挙人名簿の縦覧

2月23日～3月9日

農業委員会委員選挙人名簿の縦覧をつぎのとおり行ないます。

☆期間…2月23日～3月9日

☆場所…松戸市選挙管理委員会

なお、この期間に登録もれや誤載の異議の申し出ができます。

春の火災予防運動

火災はほとんど不注意から

消火実験・防火指導を実施

春の火災予防運動が二月二十八日から三月十三日までの二週間実施されます。

前期一週間は、車両火災予防運動、後期は一般火災予防運動になっていますが、消防本部では、危険物輸送車両の検査や、一般家庭の防火診断、空地に茂る枯草の処置、町会での防火座談会などの行事を予定しています。

昨年市内で発生した火災は百六十件、損害は約七千万円にものぼる失火です。

消防機関ではこのような火災を防止するため、各町会等で座談会、映画会、消火実験などを行ない、家庭の防火指導を強力にすすめていく方針です。

これからは季節風が吹き、空気が乾燥して火災の最もおこりやすい時期になりますから、火の元にはいっそう注意してください。

また、火災をおこさないためにあたんから消火の準備と、正しい火の取扱いを家庭で話し合っておきましょう。

しかもそのほとんどが不注意による失火です。

ゴミ処理はこのように

○ゴミは収集日の朝8時30分頃までに所定の集積場所へ

○収集日以外および祝祭日に当たる時は搬出しないでください

○お勝手から出るゴミは水分をよく切って

○ガラス、セトモノ類のカケラ、空かんなど不燃物は別にして出してください

○各家庭で処分できるものはなるべく処分してください

好評の図書貸し出し

児童福祉館へどうぞ

市立常盤平児童福祉館では、毎週土曜日に図書を無料で貸し出しています。

昨年の十一月から貸し出しを始めてからたいへん好評で、なかには小金から借りにくるお子さんもいるくらいです。

厳選も毎月増えていますので、良い本を一人でも多くのお子さんに読ませてあげてください。

○借りる方法はつぎのとおりです

○利用できる人…18才未満で市内に住んでいるお子さん

○貸出日…毎週土曜日、午前9時30分～午後4時30分

○貸出方法…一人一冊、期間は一週間（未就学児には父兄が付添ってください）

三分で火災現場へ

充実する防火体制

現在、松戸市の消防体制は、一本部、二署、二分署からなり、松戸新田に消防本部・中央署、小金に小金署、矢切地区に矢切分署、古ヶ崎に西口分署が設置されています。

さらに人口増加の激しい常盤平五香六地区には、六月完成目標に五香署（仮称）の建設工事が進められており、松戸市の消防体制はますます充実してきました。

また、消防車も火災現場まで三分以内到着を目指し、ハシゴ車、化学車、タンク車など九台のほか最近化学車、替通三台を購入、機動力も一段と増強されました。

▼消防職員募集＝現在新築工事の進んでいる五香消防署の新設に伴い、昭和四十四年度採用の消防職員を募集しています。

○応募資格…18才～30才の男子（昭和44年3月高校卒業見込者を含む）で高校卒業程度の学力を有する者。

○問い合わせ先＝松戸市松戸新田一一四一五、消防本部総務係（63）五一四一。

贈与税の申告

期間は二月一日～三月十五日

昨年一年間に贈与を受けた人は二月一日から三月十五日までに申告と納税をすることが義務づけられています。

贈与税は、個人から財産をもらった場合に、もらった人にかかる税金で、おもに親子、夫と妻などのような親族間で行なわれることが多いため、贈与税がかかることをうっかりしている事があります。

贈与とは、無償で財産を与えることですから、不動産や株券などを、甲名義から乙名義にかえた場合、借金を棒引きにしてもらった時、借金を肩がわりしてもらった時、不動産等を時価より著しく安い価額で譲り受けた時などに税金がかかります。

また、親族間の金銭の貸借は普通「ある時払いの催促なし」といったことが考えられ、実質上贈与として取扱われる場合がありますので注意してください。

贈与税は、一年間に得たすべての贈与財産の価額の合計額（課税価額）から、基礎控除として、四十万円を差引き、残額に税金を掛けたものが税額となりますが、基礎控除のほか、配偶者控除として百六十万円までの控除が認められる場合もあります。

なお、時に現金で納めることができない時には、五年以内の延納もできます。

火災警報に ご注意

気象の状況が火災発生および延焼拡大の危険が極めて大きい時には火災警報を発令します。

各消防署でサイレンを鳴らしますので普段よいうっそう火の元には注意しましょう。

サイレンは、三十秒鳴らし、六秒休む、これを五回くりかえします。また、火の見櫓で鐘を打つこともありますので、強風時や乾燥続きの時には特にご注意ください。

電柱のはり紙を追放しよう

最近、電柱へのはり紙が目立って多くなり、町の美観がそこなわれています。

電柱に縄ビラ、はり紙、ポスター等をはりつけることは東京電力では一切お断りしています。

定期的に電柱を清掃して町をきれいにしようと努めていますが、それでもベタベタとはり紙をする人があります。

わたしたちの町をきれいにするため、電柱へのはり紙一掃にご協力ください。

85才以上の方に敬老年金支給します

市内に一年以上居住し、満85才以上の方に、年五千円の敬老年金が支給されます。

該当する方は、住民課本館を除く市福祉事務所社会係に申請してください。

市に国体窓口を設置

千葉国体を成功させよう

昭和四十八年の千葉国体の開催はあと約四年半です。

本市においては、庭球と自転車の二種目が開かれ約千人の選手団が全国各地から本市にやってきます。その役員、報道関係者など併せると数千人に及ぶものと予想され、選手の宿泊関係や輸送、施設の整備、大会運営、選手強化、市民のスポーツ振興など今後に大きな問題をひかえ現在、国体窓口（市役所庶務課）を設け事務処理や施設の整備などを検討しています。

市民のみなさんのご協力をお願いします。

スポーツ団体の紹介 ⑤

柔道

柔道協会は昭和二十五年松戸市体育協会に加盟して以来会の内容を充実し高度の運営に万全を期して本会発展に努力しております。

さて、千葉国体を内定し体育振興の絶好期であり柔道を通して身心の練磨に汗を流し青い黄の上で清やかな気分を味わってみてはいかがですか、責任ある指導者が親切ていねいに教導いたします。

稽古日は毎週日、月、火の三日間

幼年（小学生以下）

少年（中学生）

一般（高校以上）　女子部

時間はいずれも午後六時～八時

稽古場所は松戸警察署体育館。

申込は稽古日に道場で受付いたします。

会費は毎月二百円

入会金は二百円（但し団体入会は別途相談の上決定します）

詳細は電話（62）六八六〇　堀沢（63）六二六二　小泉（62）六六四一　吉岡

剣道

松戸市における剣道の組織は、松戸尚風会の名のもとに数十年の伝統を誇り、戦後は昭和二十八年四月再発足以来、春夏秋冬休むことなく稽古が続けられ、七・八才の児童から白髪の老人までこぞひい中にも楽しい鍛練を行ない、これまでにたくさんの剣道愛好家を生みだしております。

また、本連盟は全日本剣道連盟や千葉県剣道連盟に所属し各種の行事に参加しております。

○稽古日（年間を通し毎週）

水、金曜日……午後七時～九時

日曜日……午前十時～正午

○練習場所　松戸警察署体育館

○加入申込みは稽古日に道場で受付をいたします。

詳細は松戸市役所商工課

大熊峯雄　電話62一一一一内線三六一

市・県民税の申告

忘れるとそんです

出張受付をご利用ください

3月15日までに

昭和44年度の市・県民税の申告の時期が来ました。

一月一日現在、市内に住む方は昭和四十三年中（一月一日―十二月三十一日）の所得について、すべて申告しなければならないものです。

万一、この申告の義務をおこたったり、いつわりの申告をすると諸控除等が認められないことがあり大変不利になります。

○申告しなければならない方

昭和四十四年一月一日現在、本市に住所があり、四十三年中（一月一日から十二月三十一日）に所得のあった次の方。

一、給与所得者二か所（雇用）以上の所得（恩給、年金、歳賞、配当など）のある方

二、市内で貸業、農業、その他の事業などを経営している方

三、給与所得者で雑損、医療費控除などを受けようとする方

四、住所は本市外にあるが、事務所、事業所または家屋敷を本市内に有する方

五、前年中途退職した方で現在就職していない方

○申告の必要ない方

給与所得だけの人で勤務先から給与支払報告書が提出されている方、および松戸税務署へ確定申告書を提出した方

○申告の受付場所

市役所、支所、出張所のほか、次の日程により出張受付を行ないますので、お近くの場所を御利用ください。

なお、三月九日（日）と申告期限日十五日（土）は、市役所本庁支所では一日受付けます。

【出張受付日程】

受付時間は午前十時から午後四時まで

2月24日（月）松戸（松戸神社）

2月25日（火）古ヶ崎（稲荷神社）・幸田（公民館）・根木内（稲荷神社）

2月26日（水）大谷口新田（農業加工所）・千駄堀（観音堂）・千駄堀花卉園（厨形集会所）

2月27日（木）和名ヶ谷（公民館）・大橋（公民館）・紙敷（春日神社）

2月28日（金）高塚（高塚梨園荷三）

犬の交換会

不用犬も引き取ります

松戸市内の犬の数は、登録してある犬だけで約三千五百頭、これいらない方は気軽にお越しください。

ところで皆さんのなかに犬の欲しい方や、不用犬の処理に困っている方はいませんか。

市では市内六か所で、犬の交換会を行ない、不用犬の引き取りと犬の欲しい方への無料交付をおこないます。

この交換会により捨て犬防止と正しい犬の飼い方の指導をすると同時に、定期登録、注射もれの犬に対しての登録および注射も行ないます。

犬をお持ちの方、犬の欲しい方、捨て犬等を加えるとどの位ちかい数が予想されます。

▽実施期日、場所

3月4日（火）○小金東新寺

〃　5日（水）○中矢切　香取神社前

〃　○東部出張所前

〃　6日（木）○常盤平支所前

〃　○松戸保健所前

▽時間

○…午前9時30分―11時30分

○…午後1時30分―3時30分

○登録料金…三百円、予防注射…二百十円

国保「保険証」の更新

黄色から桃色に

三月いっぱいで、いままでの黄色い国民健康保険被保険者証は使えなくなります。

これは二年に一度、法によって保険証の更新が行われるもので、国民健康保険に加入している方は必ず三月下旬から、新しい桃色の保険証とお取りかえください。

四月一日からは、古い保険証ではお医者さんにかかれません。まだ医者さんにかかれませんでした、かかってから更新しても実費を支払わなければならない場合がありますのでご注意ください。

更新時期、場所については、後日、チラシ、回覧等によりお知らせします。

所得税・事業税

申告をお忘れなく

所得税（国）、個人事業税（県）および市・県民税（市・県）の申告の受付時間は午前十時から午後四時まで、市県民税（市・県）の申告のうち、所得税の確定申告書を提出する方は、個人事業税の申告書および市・県民税の申告書を提出する必要があります。

所得税の申告義務はないが、個人事業税または市・県民税の申告義務のある方は、それぞれ県東部鈴支庁、市役所に提出してください。

提出期限は、所得税確定申告二月十六日―三月十五日まで、個人事業税、市・県民税申告は三月十五日までです。

詳しくは、松戸税務署、東部鈴支庁、市役所市民税課へお問い合わせください。

高校修学資金の申し込み

窓口は福祉事務所です

〃子どもを高校に入学させたいが、家計が苦しくて…〃という低所得者の方家庭に、月額千五百円以内の修学資金を交付しています。この修学資金は返す必要がなく安心して勉学に励めます。

該当すると思われる方は、市福祉事務所社会係（市役所内）へ申請してください。

なお、法令等によりこの修学資金と類似した資金を借り受けたり給付を受けている場合は資格がありません。

身体不自由児の機能回復に

マザーズホームのご利用を

毎週月・水・木・金の四日間、午前九時―午後四時まで松戸一四一五番地の共同作業所でマザーズホームを開設しています。

ここでは身体不自由児とその母親に対し、機能を回復するための訓練を行ないます。

当日は専門の先生が直接指導・訓練・相談をいたしますので気軽にご利用ください。

機能回復訓練に励む母と子

歳末助けあい募金の結果

昭和43年度国民歳末助け合い募金には、皆様方のあたたかい御協力をいただき、募金総額は、百七十九万四百二十一円にものぼりました。

さっそく市社会福祉協議会を通じ市内生活困窮者、長期療養者、児童施設等に配分しました。

【内訳】町会＝百二十三万五千七百四十四円、団体＝三十八万六千百三十四円、個人＝十四万四千八百六十六円、学校＝二万三千六百七十七円

はたちの声

私と職業

私の職業は農業です。現代の若者の適が嫌っている農業です。

私は中学校を卒業するとすぐに農業に従事しました。クラスのほとんどが進学する中で私は進学をあきらめ農業という仕事についた訳です。

私もみんなと同じように、進学を希望していたのですが、労力不足によって、どうしても進学をあきらめなければ、ならなかったのです。

私は、くやしくて、悲しくて三日三晩泣き明かす、という程でした。農家に生まれた自分を恨み、農業を軽蔑し、両親をのろいました。学校へも行けない劣等感、農業という職業に対しての劣等感、私は、これから の自分に不安を感じました。

そんな時、私は「よろし、学校へ行くばかりが出世できるものではない。学校を出たからと言って世間に認められるものでもない。それなら、たった一度の自分の青春を農業という仕事に賭けてみよう」と思ったのです。

それからというもの、農作業に精をこめました。なれない手つきでくわを持ち、手が豆だらけになったこともありましたカマで思いきり手をたたいてしまった事も幾度かありました。

でも、みごとに育った野菜を見ると、もうそんな事は、なんでもありませんでした。

そして思ったことは、農業は拠負などを語り合い励まし合っています。

いろいろ話し合って見ると、やはり親との意見が合わないとか、松戸市も発展して耕地面積が少なくなるから、そ菜だけでは経営が行きづまるなど、いろいろ問題があることがわかりました。

十二月には、栃木県へ視察に行きました。私たちの行った所は、キュウリと花のハウス栽培について一人前になったような気持になってしまいました。

私はこれからも、いろんな所へ見学に行ったりして、農業知識をもっともっと豊かにして近代農業をめざしていきたいと思います。それからも、農家の嫁不足がテレビや新聞などで問題になっていますが、私は、かえって騒ぎたてるのが、いけないのだと思いました。私のように農業に励んでいる女性もいるのです。農家に嫁いで励もうとしている人が、いると思います。

それをマスコミがまわりで、なんとか言うと、かえって悪いのではないでしょうか。実際、農家に嫁ぐと言うと「まぁ○○さんは苦労の嫁に行くなあ、今頃めずらしいよ」と言ったりします。このところは農家の嫁になるのが変り者のような目で見る人がいるようです。ですから、そっとしておいて下されば農家を希望して嫁ぐ人はたくさんいる事でしょう。農業という仕事は、いつも主人と一緒で同じ仕事ができるという特権みたいなものがある事です。サラリーマンにはない特権でしょう。

私も、もちろん農家に嫁ぎ、主人と共に一生農業にとりくんで行きたいと思います。

農業に誇りと生きがい

五香六実二八〇―一一　石井礼子

正直だと言うことです。こまかい一生けんめい手入れをしていました。ハウスの温度の調節をしたり、病の発生で薬をかけたりいろいろとたいへんだと言うと、その反面いろいろ苦労して出来た結果が良い結果になった時の喜びが、なんともいえないうれしさだと、言っていました。

種をまき、こやしをやり、出荷するまでは、その作物に精神こめて、まるで子供を育てるような気持で、いたわりながら見守る、こんな仕事は農業以外にはないのではないかしらと、ふと私は思いました。

家に帰ってから見てきた事、聞いてきた事などを両親に話しました。今まで私の話など、あまり聞いてくれなかった父が、熱心に私の話を聞いてくれたのでした。父と仕事の話を一緒にできたということで私は、何か農業に誇りを持ってこれからも、この言葉を農業に対して言える言葉だと私は思います。なにしろ農業は、やりがいのある仕事です。

今年は四Hクラブに入りました。そして同じ農業に励むクラブ員たちと、いろいろな悩み、研究所でした。研究生たちがしがきません。まかぬ種は出ません。こやしをやるにも、いい加減では良い作物は出来ません。

「人事を尽して天命を待つ」この言葉は農業に対して言える言葉だと私は思います。なにしろ農業は、やりがいのある仕事です。

固定資産税台帳の縦覧

3月1日 ～ 3月20日

昭和44年分の固定資産税のもとになる〝固定資産税台帳〟をつぎのとおり縦覧します。

◎　期間……3月1日（土）～3月20日（木）

◎　時間……午前8時30分～午後5時（土・日曜も平常どおり）

◎　場所……総務部資産税課（市役所一階）

評価額等について不服がある場合は3月31日までに固定資産評価審査委員会に審査の請求ができます。

なお、3月31日を過ぎますと、不服がある場合でも審査請求はできませんので期間中に縦覧されるようおすすめします。

マイクロ家

▼行政苦情相談＝毎月第2火曜日午前10時―午後3時（3月は11日）公民会館で

▼先月号でお知らせした民生委員のうち、明地区・鈴木利雄さんは北松戸を担当します。

▼無料務所相談日＝3月11日　午前9時―12時　公民会館で

▼予防接種手続交付中＝保健課で母子防接種の手続を交付中です。

▼学童保育育成室募集中＝学童保育は、放課後、家に帰っても両親共稼ぎなどで保護者のいない児童（小学一―三年生）を左記の場所で一定時間お預りします。

希望者は直接会へお申し込みください。

○稔台学童保育＞杉の子会＞＝稔台九十九　電話（62）四八五七

○常盤平学童保育の会＝常盤平七丁目十三　電話（87）二六七〇

▼児童図書研究会のお知らせ

三月六日（木）午後一時―三時常盤平支所集会室において、児童文学者・松谷みよ子さんを招き、電話「コッペパンはきつねいろ」（偕成社）をテーマに座談会を行ないます。

▼内職のあっせん＝市福祉協議会ではクレしょうクク編物クなどの内職のあっせんを行なっています。五一六名のグループで市福祉事務所へお申し込みください。

出生届の際は保健課へお寄りください。なお、電話でも結構です。

広報まつど

1969

編集と発行……松戸市役所市長公室　でんわ (62)1111(大代表)内線202

No.235…44.3.20…5万7千4百世帯にもれなく配布いたします。

松戸警察署が移転

電話も63-7281～5に

松戸警察署の移転新築工事がこのたび完成し警察業務はすべて小根本の新庁舎で行なっております。また、移転に伴い電話番号も63-7281～5番に変わりました。

※ 所在地 松戸市小根本177番地

市の人口と世帯

3月1日現在の市の人口と世帯はつぎのとおりです

□ 人　口　212,365人 {男108,728人(+597) 女103,637人(+645)}

□ 世帯数　57,392世帯　(+477)

( ) 内は前月との比です。

小学校が十九校に

四月に三小学校が開校

栗ケ沢・根木内・松飛台に

急激な人口増加、児童の急増に対処するため、ここ数年にわたり小学校の新設、小中学校の増設築工事が盛んに行なわれています。

昨年も上本郷小学校、小金北小学校が四月に開校しましたが、今年もこの四月に根木内小学校、栗ケ沢小学校、松飛台小学校（いずれも仮称）がそろって開校します。

開校する三小学校は、昨年の九月から工事に着手し、その後工事は順調に進みとのたび完成したものです。

三校の開校により松戸市内の小学校は十九校、児童数も約一万九千六百名となり昨年に比べ約二千七名も多くなりました。

新入学児童も、43年度三千六百八十四名であったのが、44年には一年から六年まで十三クラス、四四千二百二名と、約五百名増えて百九十八名がここで勉強することになります。

根木内小学校は、現在造成工事がほとんど終り入居を目前にひかえた北小金の小金原団地内、賃貸住宅側に建工費七千二百二十万円で完成しました。

建物は、鉄筋コンクリート三階建で、普通教室十六室のほか管理室、保健室、体育館などからなり、クラスは十二で、児童数は一年から六年まで四百三十名です。

一方の飛台小学校は、常盤平団地と松飛台工業団地の中間初富飛地に鉄筋コンクリート三階建普通教室十一室、管理室等を総工費六千七百万円で完成しました。

建物は鉄筋コンクリート三階建で、普通教室十二室のほか管理室、体育館等からなり、クラスは十二で、児童数は一年から六年まで四百三十名です。

一方の飛台小学校は、常盤平団地と松飛台工業団地の中間初富飛地に鉄筋コンクリート三階建普通教室十一室、管理室等を総工費六千七百万円で完成しました。

同じく小金原団地内に建設された栗ケ沢小学校は、賃貸住宅の南側に総工費六千三百九十万円で完成しました。

間もなく完成の市役所新庁舎（手前は現庁舎）

市庁舎の配置替え

四月五日から

庁舎増築工事の完成で大幅に

昨年四月中旬より工事を進めていた「市庁舎増築工事」が近く完成、引き続き現庁舎の改築工事が行なわれます。

このため四月五日から市役所の各部課の配置替えが大幅に行なわれる予定です。

この配置替えは、現庁舎の改築工事が完成するまの間、暫定的に配置替えするものです。

各部課の配置は、現在のところ具体的に決定してなく、広報発行日の都合で、市民のみなさんにくわしくお知らせすることができませんが、現市庁舎の南側にある別館仮設庁舎の各部課が増築新庁舎へ移るなど市役所内部の各部課の配置がかなり変わります。

したがって、しばらくの間、来庁する市民のみなさんに不便をおかけすることになりますが、来庁の際は玄関ホールの案内板をご覧いただくか、玄関受付の案内係にお尋ねくださるようお願いします。

なお、各部課の配置のくわしくは次号で市民のみなさんにお知らせします。引き続き現庁舎の改築工事を行ないますので、建築資材の搬入や作業などご迷惑をおかけしますがご協力をお願いします。

矢切出張所が移転

四月から矢切分遣所うらに

松戸市議会三定常会に、矢切出張所の移転に関する議案を、他の五十一議案とともに提出しています。

この議案が可決されますと、四月一日から矢切出張所の位置が現在の場所から、矢切消防分遣所うらの三矢小台四丁目十番地の五（元三矢小台土地区画整理事務所）へ移転することになります。

矢切出張所の移転があっても取り扱い事務は従来どおりです。

なお、出張所の管轄区域は三矢小台全域が加えられます。

また、同出張所管内のかたがたには、出張所の移転に際し、あらためて詳細をお知らせします。

職業訓練指導員講習会

松飛台小学校は、五香、六実地区の住民が増加し、児童数が増大しためで、高木小学校だけでは収容できなくなったため新設されたもので、従来の高木第二小学校学区のうち新京成軌道の西側の地区、児童はほとんど新設の松飛台小学校へ通うことになります。

児童数は、一年から四年まで十一クラス、四百八名で、五・六年については従来どおり高木第二小学校へ通学することになります。

技能指導者を養成し優秀な技術者の後継者を目的とする職業訓練指導員講習会が開催されます。

期日は未定ですが、受講希望者を、あらかじめ受付けます。

この講習会は、昭和四十四年現在三、免許職種に関し実務経験十五年以上の方

なお、くわしくは商工課労政係（62）一一一内線三四九）へお問い合わせください。

汲取伝票がカラーに

取り扱いも変ります

しゅみみ取り業務は四月からは様式を一新し、美しいカラー伝票で取り扱いも便利になります。

新伝票の様式、人員色別、くみ取り回数は次のとおりです。

【清掃】

▽一～三人（うぐいす色）……一回

▽四～八人（桃色）……二回

▽八～十人（緑色）……三回

▽十一～十五人（黒ねず色）四回

【臨量制】

家族人員に関係なく、くみ取り（青色）回数には規定なし

【追加】

くみ取り規定回数をこえた場合（茂色）

三才未満児は、伝票人員には含まれますが、おまもに届く納入通知書には除かれて行なう（市当員担）になっています。

【伝票の切り方】

伝票は、今まで規定回数終了ごとに切りはなし作業員に渡すことになっていましたが、四月からはなるべく一回ごとに切りはなして渡していただくようになります。

伝票は、あらかじめ住所、氏名を記入し捺印をご用意ください。

新しい伝票は二日すぎには、おまもに届く予定です。

未納手数料は今すぐ納入を

清掃手数料の納期がせまっています。また未納分のある方は、納入通知書により、今すぐお近くの指定納入場所へ納入してください。

新伝票、納入等不明の点は清掃管理課（62）一一一一内線三三八）へお問合わせください

最も多い騒音公害

四月から騒音規制を推進

スモッグ、悪臭、水質汚濁、騒音などいわゆる公害は、国、県、市町村において最近特に問題になっていますが、都市公害の中では騒音公害が最も多い件数をしめています。

この騒音公害から住民を守るため、昨年十二月騒音規制法が制定され、このなか騒音基準も決まり四月から騒音に関する規制行政をすすめることになりました。

規制の対象となる主な内容は、つぎのとおりです。

(1)騒音の許容基準を別表1の基準内に抑えなければならない。

(2)騒音に該当する場合に企業の正常な活動に支障をきたさない程度において、施設の改善あるいは防音設備の設置をしなければならない。この場合は同じく許容限度を越えている時

(3)工業専用地区、工業地区、および工業指定地区（一部は商工）を除く地の用途地区内にある工場のうち、法律で定められている機械を置いている工場は、機械の設置届をする義務がある。

なお、この法律に従わない場合は、最高一年以下の懲役、または十万円以下の罰金に処せられます。

騒音の例

用水ポンプ電車の通る時のガード下……80ホン

国電、地下鉄の車内……60ホン

普通の話し声……50ホン

図書館……40ホン

市内の深夜……20ホン

木の葉うごめき

特定工場等において発生する騒音基準

区域	昭間	午前8時～午後7時	午前6時～8時 午後7時～10時	夜間 午後10時～午前6時
住居専用地域		50ホン以下	45ホン以下	40ホン以下
住居地域		55ホン以下	50ホン以下	45ホン以下
商業地域		65ホン以下	60ホン以下	50ホン以下
工業地域		70ホン以下	65ホン以下	60ホン以下

別表（1）

保育所の入所申請受付

四月十日まで市福祉事務所で

現在建設中の市立小金原保育所と小金原保育所の開設が五月一日に決まりました。入所を希望される方は、四月十日までに市福祉事務所保護係へ申請してください。

○ 小金保育所

定員…六十名。一才～二才未満九名、二才～三才未満十名、三才以上四才～六才未満十名

○ 小金原保育所

定員…六名。一才～二才未満十一名、二才～三才未満十五名、三才以上七名、六才以上一才未満は事情やむを得ないものに限り四名。

中高層建築事業資金の融資

皆さんの高価な土地の効率的に利用し、災害に強い中高層建築物を建て事業の繁栄をはかろうとする方に住宅金融公庫および不燃化制度資金をあっせんします。

商店街事務所住宅等の建築を計画し、資金が必要な方は四月上旬までに振興課（62一一一一内線3362）でご相談ください。

また、事業資金の借入に困難で困っている方を対象に低利融資の実施と各種制度もあったようです。

たとえば、中小企業経営合理化を目指す人は、中小企業資金融資制度を利用すると最高一百万円まで借りられます。

一度商工課（62一一一一内線342）でご相談ください。

保険証の更新手続きを忘れずに

今までの黄色の国民健康保険被保険者証が、三月いっぱいで使えなくなります。

四月からは新しく桃色の保険証に変わり、ただいま更新手続きを行なっています。つぎの日程にしたがい忘れずに更新してください。

○時間は3月29日を除きすべて午前9時30分から午後4時まで、29日は9時から正午まで。

日	地区名
31日（月）	主施場所　地区名
20日	かり出張所　矢切全地区
2524日	常盤平支所（河原塚を含む）常盤平地区
26日	馬橋出張所　馬橋全地区
27日	小金支所　小金全地区
2928日	市役所保健課　松戸・根地区

寄付募集許可

出張所、次の寄付募集を許可しました。

(1)福祉資金募集資金募集【金額】四百万円【期間】昭和四十四年三月一六日から昭和四十四年三月二八日【区域】市内全域【方法】戸別訪問【責任者】松戸市小金原二丁目二八一番地　代表責任者　佐藤憲道

(2)栄松寺建設期成委員会【期間】昭和四十四年三月一六日から昭和四十四年三月二八日【区域】市内全域【方法】戸別訪問【責任者】松戸市上本郷二三八一番地　代表責任者　栄松寺住職五十嵐義雄

届け出の義務を要する機械

金属加工機械、空気圧縮機及び送付機、土石用及び鉱用の破砕機摩砕機など、織機、建設用資材製造機械、鍛造用製造機、木材加工機械、紙パルプ、印刷機械、合成樹脂用射出成形機、鉱業用選別機など

なお、これらの詳しくは市役所安全管理課公害係（62一一一内線2262）にお問合せください。

家族協定農業推進員 農政協力委員の委嘱

農業委員会には、家族協定農業推進員・農政協力委員に次の方々を委嘱しました。（敬称略）

○推進員　近藤仁助（矢切地区）

金子徳次郎（東部地区）

（協力委員）鈴木英太郎（松戸新田）、鈴木新市（小金）区

プロパンガスの正しい取扱い方

ガスもれが特に危険

窓をあけ放すのが一番

プロパンガスはここ数年の間に家庭の燃料用として、めざましい普及をみせ、市内でも八〇%以上の家庭で利用しています。

ところが、このプロパンガスの取扱い方についてはあまり知られていません。

そのため爆発事故を起こし死者負傷者を出したり、火災になることさえあります。

そこで正しいプロパンガスの取扱い上の注意についてお知らせします。

使う前の注意

"におい"がしたら「ガスもれ」です。火をつけることをやめ窓やとびらをあけて換気しましょう

点火

ます、ガスこんろの上になべなどをのせ、マッチを先にすってからコックを開け点火しましょう。

使用中の注意

◎赤い火は不完全燃焼です。空気が不足していて一酸化炭素が発生しますので、火の色が暗い紫色になるように空気を調節してください。

◎ガス使用中は、外出しないようにしましょう。

◎使用中ガスが切れたらコンロのコックや元弁を必ず締めましょう

◎火のとぶ時は空気の多すぎる時ですから調節しましょう。

使用後の注意

コンロのコックと元弁を確実に締めましょう。コックを途中まで回すと火が消えますが、ガスは出ているので危険です。

ガスもれを見つけたら

◎火気を遠ざけコックのせんを締めましょう。

◎部屋をあけ放しましょう。ガスの重さは空気の一・五―二倍あり床面のくぼんだ所にたまりますのでホウキで掃き出してください。

◎販売業者にすぐ連絡しましょう

プロパンガスの事故のうち半数以上が消費者の不注意によるもので、しかもガスもれによる爆発が最も多いので十分注意しましょう

換気孔・排気孔は必ず取り付けましょう

プロパンガスの燃焼には多量の空気が必要になりますので、特に風呂や大型の過沸器にプロパンを使用する場合はつぎの点に注意してください。

◎上部、下部に換気孔をつける

三〇倍位の空気が必要です。換気孔を付ければ使用中火が消えてもまだガスが外に流れ出て安全です。

◎排気筒の取り付け

目に見えない煙り（炭酸ガス・一酸化炭素）がたくさん出、知らないうちに中毒おこしますので排気筒は必ず取り付けましょう。

路上駐車はやめましょう

大火災の原因に

水と鉄をあげた財産を一瞬にして奪ってしまう火事、時には尊うに注意しましょう。

消防機関は、これら災害に対処するため設備の充実、機動力の増強など消防体制の強化をはかり初期消火の万全を期しております。

しかし、家屋密集地や、狭い道路、夜間には路上駐車が多く、特にひどいのは消防器材庫の前、あるいは消火栓、貯水池の前に平気で車を止めています。

そのため、火災が発生した時に消防車両の進入妨害となり、遠くから消火活動をおこなわねばならなくなって初期消火できる火災が大火になった例もあります。

火事は何時、どこで発生するかわかりません。

皆様の生命や財産を守る消防活動がじん速にできるよう、車両の所有者は絶対に路上駐車しないよう注意しましょう。

電車が燃えた！

常盤平駅で消防訓練

七日、新京成線常盤平駅構内で電車が燃え多数の負傷者がでた、という想定のもとに大がかりな電車火災消防訓練が行なわれました

【負傷者をはこびだす救助隊員　左】

好評、犬の交換会

23匹が新しい飼い主へ

三月六、七日、前月号でお知らせした犬の交換会が市内四ケ所の会場で行なわれました

二日間で集まった犬は51匹で、このうち23匹が交換され、23匹の不用犬が新しい飼い主に引き取られました。

各会場とも、犬を欲しい人が集まった犬の数を上まわる好評ぶりでした。（写真右）

買物は市内でどうぞ

商店接客サービス講習会

先月25・26両日、市商工課・松戸商工会議所共催で「商店従業員接客サービス講習会」が開かれ、心のこもったサービスと、上手な包装について実習を主じえた講義が行なわれました。

【包装技術の講習を受ける商店従業員　左】

三種混合予防接種

予防接種手帳をお忘れなく

百日咳・ジフテリア・破傷風の三種混合予防接種を、松戸市医師会の協力により次の日程で行ないます。

つぎに該当するお子さんは、忘れずにお受けください。

▽対象者▽初回免疫・三回式＝昭和43年7月1日～12月31日までに生れた方は、連続三回、三―四週間の間をおき接種します。

▽追加免疫・一回式＝三回式接種後一年以上経過している方

料金は一回ごとに80円。ただし県市民税の課税額が均頭割以下の方は無料となりますので納税通知書をお持ちください。

なお、熱のある者、内臓に失患のある者、アレルギー体質の者は接種を受けられませんのでご注意ください。

時間は、午後1時30分―3時、予防接種手帳、筆記具をお忘れなく。

【第一回目】

4月15日（火）常盤平中央集会所
　〃　北部幼稚園
16日（水）馬橋農協
　〃　上本郷小学校
17日（木）東部小学校
　〃　小金小学校
18日（金）高木第二小学校
　〃　中部小学校

なお、二回目は5月6日、三回目は5月27日からですので、日程は4月号でお知らせします。

小児マヒの生ワク投与

対象は昨年下半期出生児

小児マヒ予防の生ワク投与を松戸市医師会の協力によって、次の日程で行ないます。

昭和43年7月1日から12月31日までに生れたお子さんをお持ちのある方は忘れずにお受けください。

受付時間は午後一時三十分―三時まで、予防接種手帳、筆記具も忘れずお持ちください。

【第一回目の日程】

4月1日（火）常盤平東集会所
2日（水）北部幼稚園
3日（木）馬橋農協
4日（金）常盤平中央集会所
　〃　上本郷小学校
7日（月）東部小学校
8日（火）小金小学校
9日（水）中部小学校
　〃　稔台小学校
10日（木）矢切小学校
11日（金）高木第二小学校

この生ワクチンを、六週間以上の間隔をおき二回服用すると、一生免疫になります。

当日、下痢、熱のある方など身体に異常のある方や種痘接種後二週間を経過してない者は服用できません。

なお、二回目の投与は5月14日からですので、四月号でお知らせします。

福祉寄付

毎月、市民の皆さんから"恵まれない人たち"へ心暖まる福祉寄付等が寄せられています。

最近もつぎの方々から市福祉事務所に金品が寄せられました。恵まれない方々にかわり厚くお礼申し上げます。

【市内生活困窮者へ】

衣類一箱＝匿名。ふとん＝前張台の新戸マツオさん。衣類＝常盤平の有賀ともさん。藤原大恵さん。家財道具＝伊沢千寧さん。五千五百五十七円＝匿名。三万円＝佐野の小暮助さん。衣類＝五香の鈴木宏子さん。毛布五枚＝常盤平の鈴木隆二さん。七千円＝松戸リーダーショップクラブの加藤健志さん。十万円＝福井県の伊沢千寧さん。五百円＝岩佐裕生さん。千円＝栗ケ沢の持田玉次さん。百円＝匿名

【施設へ】

自動車タイヤ三本＝角町の高橋楽太郎さん。衣類＝富下菊枝さん。お菓子三箱＝匿名。白米八十一㌔＝建設省柏出張所。タオル、石けんなど日用品＝大宝。書籍、衣類＝上本郷の林綾子さん。ヒナ人形、五月人形一組＝鶴町の田口延次郎さん。二百五十円＝南部小四年一組。

【交通安全に役立てて】

五百円＝松戸新田の荒巻幸造さん

【その他】

一万円＝松戸の浅場とりさん。十万円＝松戸開発株式会社。二万円＝上本郷の米谷あやこさん。二十万円＝松戸青年会議所の高野博保さん。石けん五十個＝小林さん。一万五千円＝松戸新田の京太明子さん。一万五千円＝柏市豊四季団地の赤西五十二さん。六万円＝京屋白貸店。

犬の登録と狂犬病予防接種

犬の登録と狂犬病予防注射を次の日程で行ないます。

お近くの会場へ必ず受けてください。

登録料三百円。注射三百円。

【日程】

4月10日（木）○中矢切各取神社
11日（金）○東高校広前
　〃　○松戸保健所
14日（月）○東部出張所
　〃　○八柱霊園
15日（火）○五香公会堂
　〃　○六実公会堂
16日（水）○本土寺
　〃　○東漸寺
17日（木）○常盤平支所
　〃　○松戸新田農家組合
18日（金）○佐野茂野商店前
　〃　○馬橋出張所

（○は午前10時―12時、●は午後1時―3時までです）

マイクロ家庭

▽講演と映画の会のお知らせ＝交通事故と脳神経外科について、東大教授佐野吉司氏の講演。三月二十二日、午後一時三十分―四時、公民館大ホールで。

▽万国博ホステス募集＝来年開かれる万国博のホステスを千葉県から五名募集します。

受付は四月二十五日まで

詳しくは、商工課工業係（62―一一一）内線三四二へお問い合わせください。

▽「アポロ八号」記録映画会＝三月二十九日午後、時から公民会館で、人類初の月旅行をしたアポロ八号の記録映画を東京新聞の提供により上映します。入場無料

▽栄養教室開催のお知らせ＝四月十七日から六月十九日まで毎木曜日、午後一―四時、松戸保健所で栄養教室を開催します。

食品衛生や栄養の話、料理実習など。申込みは四月五日までに松戸市竹ケ花45、松戸保健所保健指導課栄養係までハガキでお申し込みください。

▽行政苦情相談＝毎月第二火曜日午前十時―午後三時（四月は八日）公民会館で

▽心配ごと相談日＝毎週火曜日、午前十時―午後三時まで、共同作業所（電話62七〇三）で。

春の大そうじ

薬剤を無料散布します

清潔で住みよい環境をつくるため、三月十日から"春の大そうじ"が始まりました。

暖かくなるにつれ、赤痢や日本脳炎など恐ろしい伝染病菌をはこぶハエや、蚊など、また活動を始めます。

これら病害虫の発生を防ぐためにも、目どう手のとどかない床下や天井など、この機会に大そうじしましょう。

次の日程で市内全戸に薬剤の無料散布を行ないます。

当日は、消毒係が午前九時までに各町会におうかがいしますのでご協力をお願いします。

【三月】

20日（木）胡録台、大畑自治会
22日（土）樋野口、稔台第六―八
24日（月）稔台第一―五
25日（火）古ケ崎本田、納屋川岸
26日（水）下谷一円（下谷小金含む）、三村新田住宅
27日（木）古ケ崎新田、幸谷
28日（金）伝兵衛新田、宮前町
29日（土）栄町（全）
31日（月）上本郷第一・三

【四月】

1日（火）上本郷第二、松ケ丘
2日（水）金ケ作
3日（木）栗ケ沢、佐野、中根
4日（金）六実
5日（土）六実、高根、柳会
7日（月）一丁目（東・西）
8日（火）大橋
9日（水）二ツ木、陣ケ前
10日（木）五香
11日（金）五香、五香新町
12日（土）五香南町、北丘第一・二
14日（月）角町第一―七、相模台
15日（火）久保平賀、根木内、城山、西新田
16日（水）大谷口、東急分譲地、横須賀
17日（木）殿平賀（南）、帝田
18日（金）殿平賀（北）、中金杉平賀、中町
19日（土）小金上町、下町、上総内
21日（月）清志町、小根本
22日（火）八坂町、宮本町、本町東平賀
23日（水）千駄堀、新山、栗薬、八景台
24日（木）松戸新田第三・四
25日（金）松戸新田第一、東町会（松戸新田）
26日（土）松戸新田第五、北松戸
28日（月）馬橋、松飛台、雇用促進事業団
30日（水）日暮、柏葉台、新山

【五月】

1日（木）南花島、常盤平第一
2日（金）新作、福寿台
6日（火）中和倉、竜閑台
7日（水）常盤平第二―四
8日（木）常盤平第五―七
9日（金）二丁目、竹ケ花、吉井町
10日（土）八ケ崎（農・住）
12日（月）根本第七・八、平潟、三ケ月
13日（火）三丁目第三―八
14日（水）東部古ケ崎、中根新作一部
15日（木）根本第一―六
16日（金）河原塚・二、京成住宅、門前
17日（土）馬橋
19日（月）馬橋

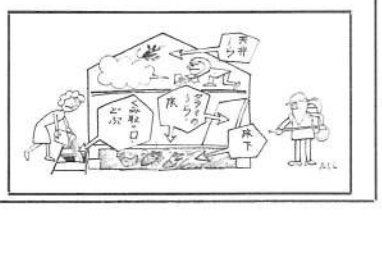

広報まつど

1969

編集と発行…松戸市役所総務部広報課 でんわ(62)1111(大代表)内線202

№236…44. 4. 20…5万7千8百世帯にもれなく無料配付いたします。

米の配給方法が変わります

4月1日から、主食の配給制度が一部改正になりました。

お米の配給は、米穀通帳を提出することにより、市内どこのお米屋さんでも配給を受けられるようになります。

またお米の配給量も1ケ月1人当10キログラムであつたものが15キログラムに増えます。

市の人口と世帯

4月1日現在の市の人口と世帯はつぎのとおりです。

☆人口 213,575人 {男 109,344人 (+616) / 女 104,231人 (+594)}

☆世帯数 世帯 57,873 (+481)

( ) 内は前月との比です。

調和ある都市造り

教育・土木・衛生を最重点に

昭和四十四年第一回定例市議会で昭和四十四年度予算案が上程され、松本新市長が就任後初めて意欲的な市政方針を明らかにするとともに新年度予算案の説明を行ない可決成立しました。

予算総額は前年度より十二億七百万円余り増額の七十七億九千四百九十五万一千円で、市政方針としては秩序と調和のある近代都市建設を根幹に〝暮らしよい街づくり〟すなわち都市としての基盤の整備推進をとえん、重点施策として教育の振興・向上、道路整備、福祉行政の充実、経済の振興などをあげています。【関連記事2・3面】

昭和44年度予算決まる

総額77億9,495万1千円

上空より松戸市街地を望む（右下は江戸川）

一般会計は43億余万円

松本市長が市政方針の中でも説明していますが、昭和十八年に人口わずか四〇四三三人で市制を施行した当市は、首都近郊都市という立地条件にも恵まれ、昭和三十四年の常磐平団地造成以来、土地区画整理事業など未開発地域の開発が行なわれ、東京のベットタウンとして著しく発展。人口もこの十年間に約十五万人増え、すでに人口のうえでは中堅都市として恥ずかしくない人口二十一万三千人を有していますが、この驚異的な人口の激増は当市の行政と財政に矛盾と困難をもたらしているのが現状です。

しかがさらに人口の増大が予想され、首都近郊都市として飛躍的発展要素のある当市は、行政需要の増大に対処するという当面の問題だけでなく、近代中堅都市としてのあらゆる都市基盤の整備をおし進めなければならない、いわば幼児から青年への転換期ともいえます。

こういったことから年度は国・県の財源はもちろんのこと、現在の住民の負担のみにたよらず、将来その恩恵を受けることになる今後の転入者などの住民負担も考え財源を捻出するといった前向きの財政運営を行ない、積極的に行政施策を進める方針で予算措置をしています。

このため債務負担行為の限度額が大巾に増えているのが、新年度予算の特徴です。

昭和四十四年度の予算総額は七十七億九千四百九十五万一千円ですが、つぎに予算の内容がどうなっているのか見てみましょう。

一般会計

一般会計予算総額は、四十三億一千百四十万円と昨年より七億二千六百七十六万円増えています。

まず歳入ですが、市民のみなさんが納められる市税が歳入の五十七・五%にあたる二十四億八千万円で、昨年度より三億九千二百万円多く見込んでいます。

これに次ぐ大きな財源は、国庫支出金と地方交付税で十四・七%に当る六億三千五百十八万円で、市債は四億三千百万円で十%にあたります。そのほか使用料および手数料を一億七千四百万円十三万一千円、諸収入三億三千五百八十七万円、県支出金七千三百五万円、繰入金四千九十五万円、分担金および負担金四千二百五十四万円、繰越金三千万円、自動車取得税交付金二千万円、寄付金四千万円、財産収入三千百八十万九千円、繰越金三千万円、雑税特別交付金七百万円、娯楽施設税八百七十二万二千円、交通安全対策特別交付金七百万円、利用税交付金九十三万七千円をそれぞれ見込んでいます。

この歳入の伸長率は総体で二〇・三%で、最も伸びているのは分担金および負担金の四六・八%つづいて使用料および手数料、寄付金、繰越金、それに市民の皆さんが納められる市税、国庫支出金の順です。一方、歳出ですが、今年度も教育・土木・衛生が重点となり、教育費として昨年度より一億八千万円多い全体の二四・三%を占める十億四千七百六十四万六千円を見込んでいます。

また土木費は前年度より一億三百万円余り多い一八・六%に当る八億七十八万三千円、衛生費に前年度より三千五百万円余り多い五億七千八百八十二万三千を見込んでいます。

そのほか総務費七億九千五百四十七万九千円、民生費三億五千四百四十八万二千円、公債費一億二百九万六千円、商工費九千七百十七千九万二千円、消防費一億四百九万六千円、農林水産業費五千二百四十二万六千円、機械水産業費五千八百七十三万六千円、労働費四千八百七十三万六千円、予備費三千万円をそれぞれ見込んでいます。

伸長率は商工費の四七・九%が最も高く、消防費、民生費、教育費も一一%から一四%の伸長率を示しています。

そのほか債務負担行為として教育施設の整備をはじめ松本新市長が公約している道路舗装整備事業などに十四億七千五百三十四万三千円限度を見込んでいます。

以上が一般会計の予算構成のあらましです。

特別会計・企業会計

特別会計には公益質屋、国保、競輪、下水道、それに松戸駅西口土地区画整理、育成木三〇、安産育誠園、国保、病院内体育館内部改修事業、公営企業の病院、水道事業に総額四億五千三百十二万八千円を見込んでいます。

果市場があり総額三十億三千四十二万円を見込み、公営企業の病院事業と水道事業に総額四億五千三百十二万八千円を見込んでいます。

市の機構改革を実施

市勢に対応し能率的な態勢に

著しく発展する市勢に対応して市行政もまた能率的かつ効果的な態勢を整える必要があることはいうまでもありません。

このため四月一日に市役所の機構改革が行なわれました。

これまでの機構は一室五部二十八課でしたが、こんどの機構改革で市長公室がなくなり、財務部、市民部、都市開発部を新設。担当業務の分離、統合から新たに人事課能率課、広報課、管財課、清掃課、工事課、指導課が設けられ七部三十六課となりました。

またこの機構改革と市庁舎の増築工事完成それに本庁舎の改築工事の着工で、市役所内部の各担当部課の配置が大巾に替わりました。

各担当部課の配置は、改築工事が完成するまで暫定的なもので、正常な配置は六月になる予定ですが、この間はつぎのとおりです。

【本庁舎】

一階は改築工事のため全部空室となり、二・三階に担当課が配置されています。

▽二階…市長室・助役室・秘書課・企画室・市議会事務局・議長室・議員控室・記者クラブ・委員会室・議場。

▽三階…能率課・人事課・監査委員室・安全対策課・管財課・財政課・市誌編さん室・教育研究所。

【増築庁舎】

▽一階…戸籍や住民登録、印鑑登録、米の配給、選挙人名簿の登録など市民のみなさんの日常生活に最も関係深い市民課と会計課の出納を扱っている会計課が配置されています。

▽二階…税務関係の収納、市民税資産税の二課。

▽三階…農業委員会と建築・土木・下水道・都市計画・管理の五課、都市整備公舎設立準備室。

▽四階…市務課・農政課・商工課・振興課と都市開発部の管理・補償・工事・指導の四課。

【仮庁舎①】

▽一階…選挙管理委員会・福祉事務所と厚生課。

▽二階…厚生部の保険課と国民年金課。

【仮庁舎②】

▽一階…清掃第一課・広報課。

▽二階…衛生課。

【別館 開発協会】

▽一階…開発協会事務局と教育委員会学校教育課・社会教育課。

▽二階…保健体育課・総務課。

以上市役所担当部課の配置ですが、来庁の際は玄関ホールに掲示の庁内案内板をご覧になるか受付の案内係にお尋ねください。

また、引き続き本庁舎の改築工事を行なうため、来庁の際に何かとご迷惑をおかけいたすこともありましょうが、ご協力をお願いします。

選挙権を失なっては大変！

住民登録をお忘れなく

現在、松戸市では毎月、一万人以上もの人口が増え続けています。一時的なアパート居住者が増えており住民登録をつい忘れている方も意外と多いようです。

選挙人名簿は従来、住民が名簿登録の申し出の手続きをすれば、住民登録のない方でも居住要件を満していれば選挙人名簿に登録されていました。

ところが、法改正により今後は住民登録をもとに選挙人名簿の登録、抹消等を行なうようになりますのでたとえ市内に居住されていても、住民登録がされていないと区域【伝民衛新田および柴町の一部、【方法】檀家および有志より任意【責任者】柴町五一二九六一 島根清

また、現に選挙人名簿に登録されている方も、住民登録をされていない場合は抹消されることになり国・県・市の大切な選挙に投票できなくなります。

その他、住民登録（住民票）に登録されていないと、住民としての権利の行使に不便をきたしますので、まだ登録されていない方は至急、手続きをすませてください。

寄付募集許可

市は、このほどつぎの寄付募集行為を許可しました。

▽正真学改築工事資金募金【金額】七百万円、【期間】昭和44年4月25日～昭和47年12月31日、【区域】伝民衛新田および柴町の一部、【方法】檀家および有志より任意【責任者】柴町五一二九六一 島根清

▽光明寺本堂改築資金募金【金額】五百万円、【期間】昭和44年6月1日～昭和47年5月31日、【区域】市内全域、【方法】檀家および信徒より任意、【責任者】二ツ木三〇、安産育誠園

▽常盤平中学校陸内体育館内部改修資金募金【金額】百二十七万円、【期間】昭和44年4月20日～昭和45年2月19日、【区域】常盤平中学校学区、【方法】学区内住民より町会別、団地地区別任意、【責任者】常盤平七一二九一九、中村実春

北小金駅構内の人道こ線橋通行止

五月十七日より三十日までの間常磐線々増計画に伴い、北小金駅構内、人道こ線橋の改修が実施されます。この間通行止めとなり利用者のみなさまにはご迷惑をおかけいたしますが、ご協力お願いします。

〔記事訂正〕

矢切出張所の移転について「広報まつど」三月号に、四月一日から新事務所で事務取扱いを行なう予定とお知らせしましたが、諸般の事情から、当分の間現在の出張所（矢切小学校前）で事務を執ることになりました。

ここに謹んで訂正し、お知らせいたします。

「広報まつど」全市新聞折り込みに

5月号から実施

「広報まつど」が5月号から全市、新聞折り込みになります。いままで小金地区と、馬橋、常磐平地区の一部では市政協力委員さんを通じて広報紙を配布していました。

この方法ですと配布日数がかかるため、今回、現在三地区を除く全市で実施されている日刊新聞への広報紙折り込みにするわけです。

5月号からは「広報まつど」は市内全域に新聞に折り込まれ即日配布されることになります。

なお、スポーツ新聞だけをおとりになっている方や、新聞を購読していない方には、市役所から直接郵送しますので、市役所広報課広報係へご連絡ください。

新しい予算から見た松戸市政

施政方針説明

住民の繁栄と幸福を

私は去る二月、はからずも第九代の松戸市長として当選の栄誉に浴しました。前石橋市長の多年にわたる市政担当のあとを受け、今後四年間、能うる限りの努力を傾注し、市民の要望に応える決意をここに改めて披瀝するものであります。

我が国の社会経済分野において人口の都市への集中、とりわけ首都圏への集中化の趨勢は留めないところであります。

巨大都市東京から20キロ圏に位置する本市の地理的条件は、今後も著大人口の増大が予想されており、この激しい質異的な人口膨脹は本市の行財政に対し深刻な矛盾と困難を与えております。

しかしながら、本市が東京の勢力に圧倒されることを恐れるのではなく、この地理的条件を最大限に利用する必要があろうと存じます。

本市の繁栄と成長を考えるとき東京および首都圏を無視しては不可能であることは何人もこれを認めているところであり、これに合わせた開発と整備の計画を即刻に樹てるかに本市の課題があろうと存じます。

素足と制限とを繰り返してきた首都圏の巨大な成長には到底ついていけありましょうし、時代の流れに逆行した施策が成功したためしがないように、時代の潮に逆らう行為はとれを排除される状況にあります。

現実をふまえ時代の動きをしっかり受けとめ、時代に即応した都市経営をいたして、真に住民の繁栄と幸福の実を挙げていかなければなりません。

秩序と調和を…

私の市勢道展の第一の願望は、本市に秩序と調和をもたせたいということであります。

人口ことし21万を算するに至りましたが、まだ都市基盤の整備において「幼児」でもあるといってもよい言葉ではないと思います。昭和50年人口33万人、昭和60年50万人の人口が推計される本市において、今こそ近代都市としてふさわしい骨格造りを行なわれず秩序なる都市、調和のとれた都市の建設はその機会を失なうことになることは明白であります。

都市計画の推進

この意味において都市基盤の整備、即ち都市計画を誘導とする道路、鉄道、バスの交通機ならびに水道、排水路、供給施設等の充実整備を強力に実施する決意を持つものであります。

松本市長

行政と経済効果を重視

第二に都市基盤の整備の上に必要な都市施策を何に配備するかの問題であります。

ことに都市基盤の整備の上に必ずしも急速な都市化によって生ずるこの本市の施策の実施に当って重要な課題であります。

これ等の課題の解決について、私は与えられる範囲において最大限の努力を払い、行政効果と経済効果を重視し行政を執行して参りたいと存じます。

民主政治の原則は、大多数の望むところを実現することであります。

私は事業の推進にあたっては広面に市民に協調し、協力と理解のもと、本市将来をやまらないよう、迅速かつ積極的な施策を実現していく所存であります。

そのための財源は、現在の住民の負担をも考慮しつつ財源を捻出する効果的運動を展開して参る所存であります。

以上、市政を担するにあたり、これら各点の問題の高揚は、極めて重要なことであります。

教育環境の向上に、公共サービスの整備、質的向上に対し責任を負う市政の立場を堅持し、景気の過熱化を抑制する予算編成がなされねばならぬ。

積極的な行政運用あらゆる源を確保

市民意識の高揚

また本市の人口構成をみますると、都心への通勤者、若い世帯の増加が目立っております。このため市民各位の公共的な意識の向上に対し、市政の運営に検討中であります。

次に、新年度の施策の主眼について申し上げたいと存じます。

我が国の経済動向からみまして、昭和44年度の本市の予算編成にあたっては、国の経済動向施策の方向および財政によって影響をうける地方財政配分の方向をみきわめ、現行財政制度のもとに借入金等の特定財源の獲得に努め諸施策の推進を積極的に実行する所存であります。

本市の昭和44年度の予算規模は一般会計四三億一一四〇万円、特別会計三〇億三〇四二万三千円の一般会計四三億一一四〇万円、特別会計三〇億三〇四二万三千円の予算を組むことにいたしました。

教育・土木・福祉経済振興を主眼

私は、昭和44年度の本市の予算編成にあたっては、国の経済動向施策の方向および財政によって影響をうける地方財政配分の方向を考慮しつつ、現行財政制度のもとに借入金等の特定財源の獲得に努め諸施策の推進を積極的に実行する所存であります。

本市の昭和44年度の予算規模は一般会計四三億一一四〇万円、特別会計三〇億三〇四二万三千円であります。

税金の新増収は12億を措置し、原内市税は8億を確保することにいたしました。

また、学校用地は、胡録台地域、硬質の問題、さらに公園用事業については、慎重に検討と結果、この問題は、二年度にわたる国あるいは県との接触にもかかわらず何等の解決を今なお見ない現状であります。

この点は、市民意思の高揚は、極めて重要なことであります。

積極的な行政運用

あらゆる源を確保

増大することに留意した次第であります。

昭和44年度一般会計予算図

総額 43億1,140万円

教育に十億余万円

12校の新増改築と用地確保

一般会計四十三億一千百四十万円、特別会計三十億三千四十二万円、企業会計四億三百十二万八千円、あわせて七十七億九千四百九十五万二千円にのぼる昭和四十四年度当初予算が決まりました。これらの予算には、市民のみなさんに関係深い、市の一年間のすべての事業が盛り込まれています。

そこで「ことしはいったいどのような仕事をするのか」予算案の中から主な事業をとりあげてみました。

学校の整備

この四月に松飛台・栗ヶ沢・根本内の三小学校が新設開校しました。

ただ、著しい児童生徒の増加から今年度も小中学校の校舎整備が重点施策の一つになっており、北部・東部・相模台・馬橋・高木・高金中学校と馬橋小学校のプール建設を予定しています。

このほか教員の勤務条件を改善し、少しでも授業に全力を注げるように宿日直制度を全廃し夜間警備に学父負担を軽減する措置を講じるなど、また父兄負担の軽減に努めます。

これらの教育関係予算として前年度より約一億八千万余円を計上し、一億千七百六十四万六千円（校舎計予算の二四・二%）を計上しています。

市民館と青年館

市民会館は社会教育と文化の振興に大きな役割りを果たしていますが、さらに多くの市民のみなさんに活用していただくことから小金原団地の敷地約二千七百五十平方メートルに鉄筋コンクリート二階建の市民館を建設します。

このほか地域青少年の社会教育活動の場として大いに利用していただくことから、紙敷に青年館の建設を予定しています。

市税は納期内に納めましょう

みなさんが市税を滞納すれば、するほど市民のみなさんの日常生活に関係する市のいろいろな事業が遅れます。市税は滞納することなく期限内に納めるようご協力をお願いします。

昭和44年度予算

一般会計

〔歳入〕（単位千円）

款	本年度	前年度	構成比
市税	2,480,000	2,088,000	57.5 %
納付金	937	0	0.0
納付金	20,000	0	0.5
地方交付税	200,000	1	4.6
交通安全対策特別交付金	7,000	0	0.2
分担金及び負担金	42,542	28,973	1.0
使用料及び手数料	174,331	135,197	4.0
国庫支出金	435,180	373,808	10.1
県支出金	73,054	74,117	1.7
財産収入	31,809	74,689	0.7
寄附金	8,721	7,001	0.2
繰越金	40,950	40,000	1.0
繰入金	30,000	25,000	0.7
諸収入	335,876	336,854	7.8
市債	431,000	401,000	10.0
合計	4,311,400	3,584,640	

〔歳出〕（単位千円）

款	本年度	前年度	構成比
議会費	80,974	70,484	1.9 %
総務費	795,479	697,472	18.5
民生費	354,482	243,553	8.2
衛生費	578,823	543,726	13.4
労働費	48,736	43,620	1.1
農林水産業費	52,426	47,423	1.2
商工費	97,161	65,713	2.3
土木費	800,783	697,591	18.6
消防費	204,096	138,959	4.7
教育費	1,047,646	865,936	24.3
災害復旧費	1		0.0
公債費	220,792	140,159	5.1
諸支出金	1	1	0.0
予備費	30,000	30,000	0.7
合計	4,311,400	3,584,640	

特別会計

（単位千円）

会計名	本年度	前年度	比較
公債費	1,644	8,728	△ 7,084
国民健康保険	582,546	364,535	218,011
松戸競輪	2,017,074	1,716,778	300,296
下水道事業	138,234	288,961	△ 150,727
市区画整理	192,511	172,510	20,001
西口作業所	45,112	25,510	19,602
駅金第2次	53,302		53,302
青果市場	53,302		53,302
合計	3,030,423	2,577,022	453,401

企業会計

（単位千円）

会計名	本年度	前年度	比較
病院事業	370,640	298,782	71,858
水道事業	82,488	127,338	△ 44,850
合計	453,128	426,120	27,008

五〇万平方メートルを舗装

未舗装道路を一挙に

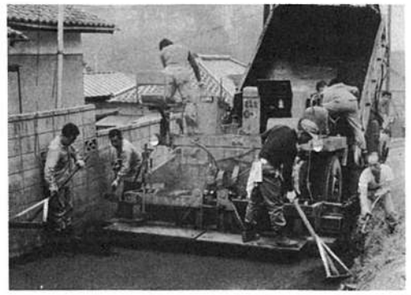

道路整備

市行政に対する市民のみなさんからいろいろな要望、苦情が多くありますが、その多くは土木関係です。

なかでも道路整備は都市機能を最も合理的かつ能率的に発揮させるばかりでなく、市民の日常生活にも大きな影響を及ぼすことから市の重点施策の一つとして大きく取りあげられています。

このため現在の住民負担のみならず、将来利益をうける市民にも負担していただくという考えから債務負担行為という異例の措置を講じ、六億六千百二十六万七千円ということされまでにない巨額道路整備費を投入し、主要幹線道路をはじめ通勤通学道路など市民のみなさんの利用度が高い道路を重点に置き、一挙にこれまでの約六年間分の五〇〇、〇〇〇平方メートルの未舗装道路を業者委託で舗装するほか、直営事業として既設簡易舗装道路五〇、〇〇〇平方メートルの補修など悪路の解消を図ります。

また、上矢切、松飛台小、六実雑草地先の道路改良工事を継続して行なうほか、高木第一小付近と久保平賀地先の道路改良工事を予定しています。

排水路整備

昨年の集中豪雨で市内各地で家屋浸水などの被害を受けましたが排水路整備工事費として三千七百万円を計上し最も浸水しやすい地域十四か所ほどの排水路整備を予定しています。

街路灯の助成

これまでにも街路灯を設置する動助成していましたが、今年度は、その助成金として五十万円を計上し、二百五十灯の増設を予定しています。

橋りょう工事

坂川の古ヶ崎地先の既設橋の補修と六間川の横の架替え工事に四百万円を計上しています。

公園事業

式公設野球場をはじめ三種公園の陸上競技場、体育館、プールを総合的な運動公園を計画をしています。

このほか江戸川の前川寒緑地遊園地として三矢小台と千駄堀八光台の二カ所に児童公園の整備などが予定されており、これに約千二百万円が計上されています。

区画整理事業

土地区画整理事業は都市計画事業として二億一千七百三十万円を計上し、国庫補助金をはたして整備を進めるなど大きな役割をはたしています。

都市基盤の整備とうることから今後も実開地域の区画整理など積極的に行なう方針です。

今年度は松戸駅西口都市改造事業を進める二方、無病序な市街化防止を目的に三ツ木、八ケ崎、中和倉、金ケ作、松飛新田の各一部未整理地区三〇〇ヘクタールにわたる土地区画整理の基本調査を実施します。また、現在組合施行で進めている区画整理事業の行政指導を引き続いて行なっています。

区画整理の基本調査実施

二ツ木地内など三〇〇ヘクタール

区画整理事業

土地区画整理事業は都市計画事業として二億一千七百三十万円を計上し、国庫補助金をはたして整備を進めるなど大きな役割をはたしています。

都市基盤の整備とうることから今後も実開地域の区画整理など積極的に行なう方針です。

今年度は松戸駅西口都市改造事業を引き続いて行なっています。

公園事業

陸上競技場、体育館、プールを総合的な運動公園を計画をしています。

このほか江戸川の前川寒緑地遊園地として三矢小台と千駄堀八光台の二カ所に児童公園の整備などが予定されており、これに約千二百万円が計上されています。

都市計画街路

今年度は都市計画街路事業として二億一千七十二万三千円を計上し、上本郷・国道芋前線、岩瀬・松戸・八ケ崎線など七路線の改良、舗装工事をはじめ、小金原団地や常盤線の複々線化に伴う関係事業が予定されています。

公共下水道

昨年度に都市下水路工事を終り、小山地先の排水ポンプ場設置と排水管の敷設工事を進めていましたが今年度も引き続き約六千五百万円で工事を行ないます。

上水道

市営小金上水道は、給水人口二万人とすべく大金平に第二浄水場を建設、今後も人口増加に応じて拡張を予定しています。

鼠曲水道導入促進（小金地区除く市内全域）として、今年度は馬橋、八ケ崎地区の導入助成費一千五十万円を計上しています。

衛生処理場

常盤平第二衛生処理場に次いで、この五月中旬に小金原下水終末処理場が完成、入居と同時に運転開始しますが、今年度は常盤平衛生処理場の防臭対策としてスカム抜取工事等を予定しています。

市営住宅

市民のみなさんにとっても住宅問題は刻下です。

このため土地の高騰などむずかしい問題もありますが、このほど市民のみなさんに市営住宅について金原に第二種住宅三十戸の建設を予定しています。

このため用地買収に近い状態で三十戸の建設を予定しています。

消防体制

現在一本化二署二分署ならびに飛台線、竹ケ花・千駄堀線、上本郷・八ケ崎線など七路線の改良、舗装工事をはじめ、小金原団地や常磐線の複々線化に伴う関係事業が予定されています。

公園事業

陸上競技場、体育館、プールを総合的な運動公園を計画をしています。

このほか江戸川の前川寒緑地遊園地として三矢小台と千駄堀八光台の二カ所に児童公園の整備などが予定されており、これに約千二百万円が計上されています。

区画整理事業

土地区画整理事業は都市計画事業として二億一千七百三十万円を計上し、国庫補助金をはたして整備を進めるなど大きな役割をはたしています。

都市基盤の整備とうることから今後も実開地域の区画整理など積極的に行なう方針です。

今年度は松戸駅西口都市改造事業を引き続いて行なっています。

二カ所に横断歩道

信号機も四か所に

交通安全施設

今年度に国道六号線、小金支所前松飛台入口等など四カ所に信号機、横断歩道を設置するのほかに横断歩道橋を設置する予定になっています。

そのほか道の整備が予定されています。

青果市場の開設

新鮮な食料品を安くと市民の願いでもあります。

このため昨年は生鮮食料品の流通機構の改善を図るために千葉県食品流通センターの誘致をしましたが、そのうちの青果物部門を市営で行なうために「市営青果市場」を開設します。青果市場特別会計を予算五千百余万円計上。

市営青果市場を開設

新鮮な野菜を安く

二ツ木の食品流通センターに

紙袋収集に切り替え

焼却場の拡張準備進める

ゴミの収集

市内の家庭から排出されるゴミは一日百二十トン以上で、現在容器収集、屋内交換制で焼却しています。今年度から紙袋収集に切り替えていく方針です。

この方法は衛生的にも能率的にも効果があり、全国の各都市でも切り替える傾向になります。

一方、焼却場もすでに能力オーバーであり、この方面に新しく建設の代りにテレビカメラで監視するという方法でも考えられ新方式三カ所設置します。

消防力と態勢を強化

消防体制

現在一本化二署二分署ならびに飛台線、竹ケ花・千駄堀線、上本郷・八ケ崎線など七路線の改良、舗装工事をはじめ、小金原団地や常磐線の複々線化に伴う関係事業が予定されています。

このほか消防業務と救急業務を完璧させることから化学車、消防車、救急車を購入配置し、また職員を増員することにしました。

このほか消防業務と救急業務を完璧させることから化学車、消防車、救急車を購入配置し、また職員を増員することにしました。

市営住宅

市民のみなさんにとっても住宅問題は刻下です。

このため土地の高騰などむずかしい問題もありますが、このほど市民のみなさんに市営住宅について金原に第二種住宅三十戸の建設を予定しています。

このため用地買収に近い状態で三十戸の建設を予定しています。

都市計画街路

七か所を改良・舗装

小金原団地内に二種住宅30戸建設

上水道

市営小金上水道は、給水人口二万人とすべく大金平に第二浄水場を建設、今後も人口増加に応じて拡張を予定しています。

鼠曲水道導入促進（小金地区除く市内全域）として、今年度は馬橋、八ケ崎地区の導入助成費一千五十万円を計上しています。

衛生処理場

常盤平第二衛生処理場に次いで、この五月中旬に小金原下水終末処理場が完成、入居と同時に運転開始しますが、今年度は常盤平衛生処理場の防臭対策としてスカム抜取工事等を予定しています。

県営水道導入を促進

大金平に市営第二浄水場建設

上本郷に総合運動公園着工

野球場・陸上競技場を設備

式公設野球場をはじめ三種公園の陸上競技場、体育館、プールを総合的な運動公園を計画をしています。

このほか江戸川の前川寒緑地遊園地として三矢小台と千駄堀八光台の二カ所に児童公園の整備などが予定されており、これに約千二百万円が計上されています。

区画整理事業

土地区画整理事業は都市計画事業として二億一千七百三十万円を計上し、国庫補助金をはたして整備を進めるなど大きな役割をはたしています。

都市基盤の整備とうることから今後も実開地域の区画整理など積極的に行なう方針です。

今年度は松戸駅西口都市改造事業を引き続いて行なっています。

公園事業

陸上競技場、体育館、プールを総合的な運動公園を計画をしています。

このほか江戸川の前川寒緑地遊園地として三矢小台と千駄堀八光台の二カ所に児童公園の整備などが予定されており、これに約千二百万円が計上されています。

区画整理事業

土地区画整理事業は都市計画事業として二億一千七百三十万円を計上し、国庫補助金をはたして整備を進めるなど大きな役割をはたしています。

都市基盤の整備とうることから今後も実開地域の区画整理など積極的に行なう方針です。

今年度は松戸駅西口都市改造事業を引き続いて行なっています。

二カ所に横断歩道

信号機も四か所に

交通安全施設

今年度に国道六号線、小金支所前松飛台入口等など四カ所に信号機、横断歩道を設置するのほかに横断歩道橋を設置する予定になっています。

そのほか道の整備が予定されています。

青果市場の開設

新鮮な食料品を安くと市民の願いでもあります。

このため昨年は生鮮食料品の流通機構の改善を図るために千葉県食品流通センターの誘致をしましたが、そのうちの青果物部門を市営で行なうために「市営青果市場」を開設します。青果市場特別会計予算五千百余万円計上。

市営青果市場を開設

新鮮な野菜を安く

二ツ木の食品流通センターに

近代農業経営と後継者の育成

農業の振興

農業振興は大きな社会問題でもあり、首都近郊都市として目ざましく発展を続けている当面でも大きな課題になっています。

このため近代農業経営の指導や農業後継者の育成など近代農業の振興に努めます。

預託融資資金を大巾に増額

商業振興

高校品川線室から日本橋、賀ヶ丘地区動向調査の結果がでていますが、特殊な傾向にある当市の商業振興は極めてむずかしいものがあります。

このため初年度は、商業の推進と併行しての預託融資や一般中小企業への預託融資、貸付など商業振興に努めています。

さらにこれらの預託額を大巾に増額しました。

予託金額は五百三十万円計上。

小金原団地にバス三路線

バス路線の整備

日常生活と密着する交通機関網ですが、小金原団地の造成に関連し団地から馬橋、常盤平、北小金の三路線と松戸駅東口から稔台産業道路を経由矢切方面へ路線バスが開通することになっています。

この路線バスは、新しく馬橋第二土地区画整理事業域内に簡易マーケットを新設するために一千三百万円を計上しています。

また、その送迎用にマイクロバスを購入します。

児童手当支給

申請はお早目に

児童手当

昨年度に心身障害児福祉手当の制度を設けましたが、新たに十八才未満の子さんが四人以上の家庭を対象に三人を超える児童一人につき月額千円を支給するという「児童手当」を設けました。

児童手当、家庭奨育指導費、心身障害児福祉手当等関係手続総額四百六十八万五千円計上。

なお、児童手当は四月より支給しますので、早目に厚生課へ申請してください。

待望の老人ホームとマザースホーム建設

いますが、新しく馬橋第二土地区画整理事業域内に簡易マーケットを新設するために一千三百万円を計上しています。

また、その送迎用にマイクロバスを購入します。

児童手当支給

申請はお早目に

児童手当

昨年度に心身障害児福祉手当の制度を設けましたが、新たに十八才未満の子さんが四人以上の家庭を対象に三人を超える児童一人につき月額千円を支給するという「児童手当」を設けました。

児童手当、家庭奨育指導費、心身障害児福祉手当等関係手続総額四百六十八万五千円計上。

なお、児童手当は四月より支給しますので、早目に厚生課へ申請してください。

老人ホーム

お年寄りのみなさんが待ち望んでいた養護老人ホームの建設事業が予算に計上されました。

この施設は、定員三〇人の一二人分の予定となっています。

この運動公園は観覧席をもった硬式公設野球場をはじめ三種公園の陸上競技場、体育館、プールを総合的な運動公園を計画をしています。

このほか江戸川の前川寒緑地遊園地として三矢小台と千駄堀八光台の二カ所に児童公園の整備などが予定されており、これに約千二百万円が計上されています。

区画整理事業

土地区画整理事業は都市計画事業として二億一千七百三十万円を計上し、国庫補助金をはたして整備を進めるなど大きな役割をはたしています。

都市基盤の整備とうることから今後も実開地域の区画整理など積極的に行なう方針です。

今年度は松戸駅西口都市改造事業を引き続いて行なっています。

公園事業

陸上競技場、体育館、プールを総合的な運動公園を計画をしています。

このほ江戸川の前川寒緑地遊園地として三矢小台と千駄堀八光台の二カ所に児童公園の整備などが予定されており、これに約千二百万円が計上されています。

区画整理事業

土地区画整理事業は都市計画事業として二億一千七百三十万円を計上し、国庫補助金をはたして整備を進めるなど大きな役割をはたしています。

都市基盤の整備とうることから今後も実開地域の区画整理など積極的に行なう方針です。

今年度は松戸駅西口都市改造事業を引き続いて行なっています。

5年間で25倍の蔵書冊増

生活の知恵は図書館で

利用はすべて無料です

新学期が始まり市立図書館もにぎわいを見せています。

昭和39年12月、松戸駅東口から徒歩5分というめぐまれた場所にある現市民会館内に図書館が移転して5年、この間に蔵書冊数は二・五倍の約二万五千冊、貸出図書冊数は五・九倍、約十三万冊にのぼっています。

まだまだ21万都市としては蔵書冊数が不足していますが「市民のための図書館」として堅実な発展を続けているといえます。

激しく変動する社会にあって、私達の日常生活のなかに、不明な事がよくおこります。そんな時は図書館へおいでください。

図書館では、皆さんの疑問を解決するため、できるだけのお手伝いをいたします。

おかあさんのために育児、料理教養等の本、学生さんには辞書や専門の本、お子さんには絵本や童話等の本が豊富にそろえてあります。

この他に新刊の小説や月刊誌を毎月購入しています。

図書館の本は、自宅へ持ちかえって読む事もできます。

松戸市内に居住、通学、通勤の方は、あらかじめ住所を証明する物（身証明書、米穀通帳、三ケ月以内に来た手紙等）をお持ちになって手続をしますと、高校生以上二冊、中学生以下一冊、二週間貸出しいたします。

開館時間は、午前九時三十分―午後五時まで、お勤の方のために木曜日は午後八時まで開館しています。

なお、毎週月曜日、祝祭日、月末日は休館します。

その他、図書館では読書会や短歌、俳句の会も定例的に行なっておりますので、ご希望の方は受付へお申し出ください。

大きく伸びろ!!

市内二ケ所で青年植樹

3月15日、小金北小学校と常盤平児童福祉館で青年植樹の日にちなみ、森林組合から寄贈されたイチョウ、ツバキ、モッコク等二百六十五本の植樹が行なわれました。これには松戸市農村青少年クラブ会員が植樹に協力、小金北小では学童もお手伝い、雪の校庭で大はしゃぎで植樹しました。（左）

保育所にピアノの贈物

稔台の国玉さんから

さきごろ、市立常盤平保育所に、稔台78―4番地の国玉カヨさんから、ピアノ一台の寄贈がありました。いままで同保育所には、ピアノがなかっただけに園児は大よろこび、さっそくお遊戯やお歌の時間に利用しています。（右）

沖縄から農高生来松

泊り込みで農業の実習

先月20日、沖縄の琉球府南部農業高校二年生27名が、農業実習生として松戸市をおとずれました。

これは市内の農家に住み込んで農業形態や内容を学び、沖縄の農業に生かそうとするもので27日までの一週間、みっちり実習にはげんでいました。（左）

消費生活モニター募集

市と県で個別に

昨年五月、消費者生活の安定と向上をはかるための消費者保護基本法が制度化され、日常の消費生活に対する関心が一層深まってきました。

市と県では、数多くの消費者の意見、要望等を消費者行政に反映させ、消費生活の向上と健全化を目的として、個別に昭和44年度の消費生活モニターを次の要項で募集します。

【市消費生活モニター募集要項】

○資格＝松戸市内に居住する20才以上の方

○人数＝三十名

○仕事の内容＝アンケートに回答するほか、消費者行政に関する意見情報の提出等。

▽申込方法＝申込書に記入のうえ四月三十日までに（申込用紙は担当課、市役所受付、各支所、出張所にあります）

▽募集人員＝一五九名

申込みは市・県ともに松戸市経済部振興課消費経済係

電話（62）一一一一内線三五七へ

▽資格＝松戸市内に居住する20才以上の方で選考＝申込者を数のときは、居住地区、年令等を考慮に選考します。

【県消費生活モニター募集要項】

▽資格＝県に居住する20才以上の婦人

▽募集人員＝一五九名

四月三十日までに（申込用紙は担当課、市役所受付、各支所、出張所にあります）

申込みは市・県ともに松戸市経済部振興課消費経済係

電話（62）一一一一内線三五七へ

結核の無料検診実施

年に一度は受診しましょう

ことしも一般市民を対象に結核住民診断を市内各地で実施します

今月は会場の都合により常盤平地区だけ行ない、このほかの地区の検診日程は六月号でお知らせいたします。

☆健康診断の方法

①ツベルクリン反応検査…30才未満の方、とくに小学校入学前の乳幼児は必ず受けて下さい。

②BCG接種…ツベルクリン反応検査で陰性または疑陽性の方。

③レントゲン撮影…15才以上の方

④その他必要に応じ医学的指導

○費用はいっさい無料です

○受付時間は午後一時三十分―午後三時まで

日　程

【ツベルクリン注射】

4月21日（月）常盤平東集会所

〃 22日（火）〃 中央集会所

〃 23日（水）〃 中央集会所

〃 28日（月）〃 東集会所

〃 30日（水）〃 中央集会所

【ツベルクリン判定】

4月23日（水）常盤平東集会所

〃 24日（木）〃 中央集会所

〃 25日（金）〃 中央集会所

〃 30日（水）〃 中央集会所

5月2日（金）〃 中央集会所

○BCG接種は4月30日（水）、5月2日（金）の2日間のみです。

三種混合予防接種

ひき続きお受けください

先月号にひき続き、百日咳、ジフテリア、破傷風の三種混合予防接種、第二・三回目の日程をお知らせします。料金一回80円

▽受付時間は午後1時30分―3時

当日は予防接種手帳と兼記具を忘れずにお持ちください。

【第二回目・五月】

6日（火）常盤平中央集会所仲井

〃 北部幼稚園…発地

7日（水）馬橋農協…恩田

〃 上本郷小学校…平野

8日（木）東部小学校…福井

〃 小金小学校…岡田

9日（金）高木第二小学校…宇野

〃 中部小学校…佐藤（忠）

【第三回目・五月】

27日（火）常盤平中央集会所森田

〃 北部幼稚園…内山

28日（水）馬橋農協…斎藤（常）

〃 上本郷小学校…田中

29日（木）東部小学校…森田（力）

〃 小金小学校…井口

30日（金）高木第二小学校…横関

〃 中部小学校…間内

なお所属医師名は担当医師名

小児マヒの生ワク投与

先月号にひき続き、小児マヒ生ワク投与、第二回目の日程をお知らせします。受付時間は午後1時30分―3時

当日は予防接種手帳と兼記具をお持ちください。

【第二回目の日程・五月】

14日（水）常盤平東集会所…田中

15日（木）北部幼稚園…吉崎

16日（金）馬橋農協…田中

19日（月）常盤平中央集会所田中

20日（火）上本郷小学校…白

〃 東部小学校…田中

21日（水）小金小学校…田中

22日（木）中部小学校…平野

23日（金）稔台小学校…伊藤

〃 矢切小学校…田中

26日（月）高木第二小学校…田中

氏名は担当医師名

武直人くんが最優秀児に

赤ちゃん三才児コンクール表彰式

3月22日、松戸保健所で昭和43年の県赤ちゃん・三才児コンクールの表彰式が行なわれました。

43年度のコンクールには、赤ちゃん二八七名、三才児三一七一名が参加、体格・知能にすぐれた20名の松戸地区優秀児が選ばれました。

このうち地区代表として県コンクールに出場した赤ちゃん、杉崎昇くんは優秀児、沢井真理ちゃんは優良児に。三才児、武直人くんは最優秀児、小林智恵ちゃんは優良児にそれぞれ選ばれました。

松戸地区優秀児は次のとうり

（敬称略）

【赤ちゃん】男＝杉崎昇、村上隆

女＝沢井真理、杉浦美智子、上村聴子、佐藤香織、牧野瑛

【三才児】男＝武直人、斉藤和次、塩塚晃一、土橋康一郎、宮川信司

女＝小林智恵、阿辺佳子、青木くみ、関奈緒美、鳥生雪枝

表彰をうける最優秀児武直人くん

大口のゴミは有料になります

3月の定例市議会で清掃条例の一部が改正され、5月1日から市のごみ焼却場へ直接ゴミを搬入する大口ゴミ（営業上排出されるもの）に対し、20㎏をこえた1㎏につき一円の処分手数料を納入していただくことになりました。

詳細は、衛生部清掃第二課（41六一五一―二）へ。

三才児の健康診査

申込みは4月30日まで

三才という時期は、人間形成の一番大切な時期であるといわれています。

心ともに健やかに育てるために今年も六・七・八月の三か月間「三才児健康診査」を実施することになり、つきにより検診の申し込みを受け付けます。

該当するお子さんを持ちの方は、住所、子供氏名、生年月日、保護者氏名を記入のうえ、ハガキで申しこんでください。

▽申込期限…昭和44年4月30日

▽申込先＝松戸市竹ケ花四五

千葉県松戸保健所

（申込者には後日、日時、場所の通知と検診票をお送りします）

無料ガン検診

申込みは5月15日まで

たいへん無料ガン検診の申し込みが受け付けを行なっています。

文明の進歩とともに増えてきた高橋ビル四階、松戸市民交響楽団の練習、演奏会へ出られる16才以上の団員を募集します。

申し込みは、松戸市岩瀬一番地高橋功一（62）六〇三九へ

▽秋田県人会の会員募集＝市内に住む秋田県出身の方、どなたでも気軽にご連絡ください。松戸市小山二八・菊地守（62）三八六

▽市立保育所保母募集＝五月一日から開所する市立小金保育所と小金北保育所の保母さん募集しています。保母の資格を有し、勤務を希望される方は至急人事課まで、履歴書を提出してください。

▼松の実コーラス会員募集＝家庭婦人だけのコーラスの会、練習日毎月二回（水曜日）午後一時三十分―三時、会場は市民会館、会費二百円、申し込みは、松戸市松戸新田二七九福田たま（62）三二九四または教育委員会社会教育課へ

▼料理講習会のお知らせ＝教育委員会主催により、すぐ役立つ実用本意の料理講習会を、5月から来年2月まで開催します。

募集定員はAコース（第一木曜日午後1時30分から）・Bコース（第二木曜日・午前10時30分から）

資格は16才以上の市内在住の女性

定員は各コース共60名。受講料は二一五〇円、講師は松戸料理教室の木村民恵先生。

申込受付は、20日―30日までに教育委員会社会教育課へ

▼身体障害者スポーツ大会＝5月15日県営陸上競技場で開かれる大会への参加者を募集します。種目は肢体不自由者部門…百材・六十材・競走・立幅跳・走幅跳・走高跳（男子）砲丸投・棒投げ障害者部門…百材・四周走・走幅跳

当日は市役所からバスで出発します。（雨天の場合は29日）市福祉事務所保護係へお申し込みください。

▼働く青少年の生活交換文募集＝働く青少年の生活の実情や体験を通じての感想、考えなどの作文、詩を労働省主催により募集します。

応募原稿は千葉市松波3―11―3千葉婦人少年室（電話千葉51四三四七）応募規定は広報係へ

▼育児相談休止＝5月3日の東部農協での育児相談は祭日につき中止します。

▼学校用務員募集＝住み込みできる50才位までの方。詳細は教育委員会総務課へお問い合せください

年金豆辞典

未納の保険料は四月中に納入を

国民年金は、老後に年金を受けていただくことを目的にしています。

しかし老後の保障ばかりではなく、加入者の皆さんに万一の事故があった場合にも年金は支払われます。

この場合問題になることは、国民年金に加入していても保険料を納めてない期間があると年金が受けられなくなるということです。

つまり、事故のあった月に一番古い納期（七月、十月、一月四月）まで、最低一年分の保険料が納まっていないと年金を受けられないのです。

昭和四十三年度分保険料の最終納期は四月三十日までですので、お忘れなくお納めください。

前納制度は、割引きもあり万一の事故の場合の備えにもなります。

同じ年分をまとめて払う場合でも、未納保険料と前納保険料とでは、このような差があります。

国民年金のことでご質問等ありましたら、市役所国民年金課でご相談ください。

四月には昭和四十四年度分の保険料の前納制度をご利用ください。

マイクロ

松戸初の風景入郵便スタンプ

～記念に趣味の切手展開催～

松戸郵便局では、このたび松戸一初の風景入スタンプをつくり、26日から使用を始めます。

このスタンプは市内馬橋の万満寺山門に安置されている国・重要文化財、仁王尊と二十世紀梨原木を組み合わせたものです。

26・27日、常盤平支所集会室で「趣味の切手展覧会」が開催されます。

この新スタンプを記念して、

広報まつど

1969

編集と発行…松戸市役所総務部広報課 でんわ(62)1111(大代表)内線202

№237…44.5.20…5万8千5百世帯にもれなく無料配付いたします。

行政苦情相談

6月10日（火）午前10時～午後3時 市民会館

税金、年金、恩給、災害補償など国や県の行政に不信、不満のある方は気楽にご相談ください。

★市民相談・苦情相談

広報課公聴係では毎日市民相談苦情相談を受け付けています。

市の人口と世帯

5月1日現在の市の人口と世帯はつぎのとおりです。

☆人口 216,747人 {男 110,929人(+1,585) / 女 105,818人(+1,587)}

☆世帯数 58,573 世帯 (+700)

（　）内は前月との比です。

国民健康保険税の改定 40%アップ

ふえる一方の赤字

一般会計へ大きな影響

▽四月から国民健康保険の税率が改定され、所得割百分の二・四が百分の三・六、均等割四百五十円が六百三十円、平等割六百円が八百四十円といずれも四十%引き上げになりました。

▽一方、低所得者に対する軽減措置も税率の改正に伴い引上げられました。この保険税の引上げは、近隣市町村のほとんどが行なっているものですが、なぜこのように税率を上げなければならないか考えてみましょう。

国民健康保険事業は、市が保険者となって、被保険者（加入者）である市民のみなさんの病気やけがにかかったお金を市民に代ってお払いするものです。

医療機関に支払うことや、出産祝育児手当金や死亡時の葬祭費を支給するのを目的とした事業です。

この事業は特別会計として、一般会計から区分されていて、保険税給付をするための仕事の目的にだけ支出をするたてまえになっています。

この仕組からいくと、現在は治療に要した費用の70%を市が負担し、30%を市民のみなさんが負担することになっていますが、この市負担の70%分の財源は国の負担金と保険税でまかなわなければならないのです。

ところが、受診率や医療費が上がってきた今日では、別図に見るとおり、保険税や国の負担金の額と医療費との増加する率が、いよいよ広がり、その広がり分が赤字ということになります。

市はこの赤字分を一般会計から繰出金をして補っていますが、過去一億円以上の予算をこの事業につぎ込んでいます。ことに昭和四十二年には五百万円であったものが、翌四十三年には四千三百万円となり、約九倍にも赤字額がふえてしまいました。

昭和四十四年には税率をすえ置きしていますが、なお、法では市で負担する70%三千万円を一般会計から繰り入れしなければ、将来にわたる松戸市の行政に困難にするもとになりかねません。

そこで市は均衡のとれた発展を図るうえから、他市では毎年保険税率の引上げを行なっているにもかかわらず、昭和四十一年以来すえおいていた保険税率の改定をやむなく行なうことにしたのです。

他の市では採算をとるため50%ものの引上げをしていますが、本市では40%にとどめ、これまでに約65%まで税率をあげることができますが、本市では今回の引き上げにより43%となりました。

次になぜこのように多額の不足をきたすことになったのかをこまかく見てみましょう。

この国民健康保険の制度は三十六年の国民健康保険法の改正によって国民が皆保険に入る仕組になり開始したものです。

再開当時の負担率は、世帯主、世帯員とも50%ずつの割合でしたが、三十八年十月から世帯主は70%を市が負担することに伏り、四十年一月からは世帯主もとより世帯員に対しても70%を市が負担することになりました。

この70%給付制度の改正による赤字とともに診療費の増加も見のがすことはできません。

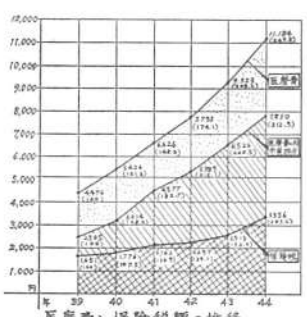

市の財政事情

昭和43年度下半期

地方自治法第二四三条の三第一項および市条例の規定により、毎年十一月と五月に財政事情が公表されますが、この五月一日に昭和四十三年度下半期の松戸市財政事情の公表がありました。そこで市民のみなさんにそのあらましをお知らせします。

均衡保つ予算収支

重点施策など所期の成果が

昭和四十三年度下半期の当市の財政事情は上半期に引き続き市の重点施策になっている教育・土木衛生など所期の成果をみることができました。

◆一般会計

昭和四十三年度の一般会計予算は、当初二十五億八千四百六十四万円でしたが、四回の予算補正で四十六億二千五百六万五千円になりました。

【歳入】（）は当初予算

歳入予算の主な内訳は市税＝二十一億三千六百三十八万一千円（二十億八千八百万円）、諸収入＝六億六千十五万円（三億三千六百八十五万四千円）、国庫支出金＝四億三千五百五十万円（四億百万円）、繰越金＝二億八千六百二十一万七千円（二千五百万円）地方交付税＝二億四千三百二十一万九千円、使用料および手数料＝一億四千四百八十九万七千円（一億三千五百十九万七千円）その他、県支出金、寄付金、分担金および負担金、自動車取得税交付金の順になっています。

ここでは市税が予算現額に対して調定額が二億三千余万円の伸びを示しているのをはじめ、地方交付税二千二百三十五万九千円、使用料および手数料二千八百六十万余円、財産収入三百八十万円、自動車取得交付金一千二百二十五万円とそれぞれ調定額が予算現額を上回っています。

また、収入済額は、県支出金、諸収入のほか七十%以上で、市税が九八・三%、使用料および手数料七七%、財産収入八六・二%、分担金および負担金八四・九%、国庫支出金七八・一%など全体で八七・九%と順調な収入率を見せています。なかでも民のみなさんが納められる市税が九八・三%と最高の率を示したことは、きわめて良い傾向といえましょう。

【歳出】

予算現額四十六億二千五百六万五千円に対して支出済額三十五億二千八百十八万七千円と支出未済が十億五千九百八十七万八千円あり、全体の支出率は七六・八%ですが、議会費、労働費、災害復旧費、公債費は九〇%台、その他土木費の五六・三%台がいたほか、いずれの支出率も七五%台から六%台で、これらの支出未執行分もすでに各事業が完了しており五月末の出納閉鎖までには支出完了する見込みです。

◆特別会計

公益質屋、国保、競輪、下水道、松戸駅西口土地区画整理、金午作第二次土地区画整理の六つの特別会計があり、その予算総額は三十億五百八十二万四千円（当初二十五億八千九百二万四千円）ですが、収入済額は二十九億二千七百七十一万六千円、支出済額二十七億一千三百八十六万一千円と二億一千三百八十五万五千円の収支差額を示し、収入率九七・四%、支出率九〇・二%と均衡のとれた予算収支といえましょう。

なお、競輪会計では予算現額より収入済額が四百六十八万二千円上回っています。

◆公債

公債の現在高は一般会計、特別会計を合せて十七億一千六百十万円で、構成比は教育三八・一%、公共用地一一・七%、衛生一・六%、土木八・六%の順。

◆財産の現在高

【現金・有価証券等】

▽電話債券＝一千七百四十万二千円に対して基金に属する預金＝八千七百二十六万三千円▽出資金＝百九十三万円。

【土地・建物】

▽土地＝四九九、一二五、四五二平方㍍（公共地設敷地、その他）▽建物＝一三一、四二九、四三〇【車両】乗用車十一台、貨物車二十一台、消防車三十三台、救急車二台、その他三十七台、バイク六十一台。

予算額を上回る競輪会計の収支

住民負担は平均九千八百円

【負担状況】

住民負担は一人当たり九千七百九十円でこのうち市民税が四五・九%、固定資産税三二・四%、その他二一・七%となっています。

以上が松戸市の財政事情のあらましですが「明るく、すみよい松戸市」を建設するために、市民のみなさんのご理解とご協力をお願いしてください。

児童手当を支給

児童4人以上の家庭に

三月定例市議会において「松戸市児童手当支給条例」が制定されました。

この条例は、児童の健全な育成と福祉の増進をはかるため、四人以上の児童を扶養している保護者の方に児童手当を支給するものです。

そしてこの制度のあらましをお知らせします。

申請できる人

市内に居住し、十八才未満の児童を四人以上扶養している保護者

手当の支給額

三人を超える児童一人につき月額千円。

手続きは

民生部厚生課社会係に児童手当交付申請書と所得状況届がありますので、お早目に申請の手続きをしてください。

支給時期

毎年三月、九月に六か月分支給

支給場所

民生部厚生課

なお、年間の所得により支給制限を行ないます。

このほかくわしくは厚生課社会係へお問い合わせください。

家畜をふやそう

畜産資金の融資

牛、豚、鶏を飼っている畜産経営者に経営の近代化と安定のために「松戸市畜産振興資金」を融資します。

▽資格者：畜産業を営む者（新規に経営を開始する場合も含みます）で一人以上の保証人があること。

▽貸付の対象…①牛、豚、鶏の購入資金②畜舎の新、増改築資金③畜産経営に必要な機械、器具の取得資金④畜産用機械、器具の取得資金

▽貸付額…畜産業を営む者一人につき百万円以内

▽貸付期間…償還期間は一年据置四年以内

▽償還方法…元金均等償還

▽利子は、市で年二分五厘の利子補給しますので、借受人の負担は年五分五厘になります。

この資金制度により、従来の「市有仔豚貸付制度」は廃止になります。

資金の貸し付けは、農協に行なう。

松戸税務署が移転

市役所の東側に

市内二丁目にある松戸税務署が六月上旬新庁舎に移転します。

新庁舎は鉄筋コンクリート三階建、延べ面積は約千八百九十平方㍍の新しいものです。

場所は小根本五八番地で市役所の裏、柴見屋松戸店の前にあたり三月に同じく新築移転した松戸警察署と同地区になります。

移転は六月七日で、六月九日から新庁舎で業務を始めます。

なお電話番号は（63）一一七一番と前と変わりありません。

これは庁舎が古くなり、てせまになったことから昨年八月から建設中だったものです。

新しい市政協力委員きまる

全地区に百七十一名委嘱

すでに各事業が完了しており五月末の出納閉鎖までには支出完了する見込みです。

〝たばこ〟は市内で買いましょう

愛煙家のみなさんがなにげなく吸っている〝たばこ〟。

「たばこ消費税」がなんと2億円以上にのぼり、市の大きな財源になっています。

たばこは市内で買うようにしましょう。

市と市民のみなさんの架橋を結ぶとしての市政協力委員百七十一名の方々がつぎのとおり決まりました。

このみなさんは各地区から推せんされた方々でむこう一年間、市の行政や住民福祉の向上など、市と市民のみなさんのパイプ役として活躍していただくことになっています。

なお、今年度は委員が昨年より十二名増えました。今年度の市政協力委員はつぎのとおりです。

（）は地区名、敬称を略します

【本庁地区】宮野金太郎（金町）、林義之助（納屋川岸）、町山清吉、岩田明（一丁目）、小島栄三（一丁目東）、原田重左衛門、荻原幸太郎（二丁目）、杉山健一（三丁目）、浜島平八（同2）、宍倉誠（同3）、柴野清三郎（同4）、内田太郎（同5）、萩原村昇（同2）、田中伸幸（同3）、義仲（同6）、宇田川富之助（同7）、池沢四郎（同8）、松岡郎（同5）、森谷新平（同6）、誠治（庫ケ前）、新井正治（宮前）、時田雄明（同東舎）、前川安雄（三丁目）、浜島庄次郎（稔台1）、中春信（秋山）、松丸誠一（高塚新田）、宍倉誠（同3）、柴野清三郎（花）、秋谷庄次郎（稔本1）、中春信（秋山）、松丸誠一（高塚新田）、宍倉誠（同3）、柴野清三郎（同4）、内田太郎（同5）、萩原村昇（同2）、田中伸幸（同3）、田中保英次郎（同4）、高橋廣次（同5）、森谷新平（同6）、前川安雄（同東舎）、時田雄明（同東舎）、大川保（馬橋上宿）、大川常吉（同中宿）、大川義一（同中宿）、大川義一（同下宿）、恩田四一（同前田）、斎藤武（栄町一丁目）、島根清（同五丁目）、島根清（同五丁目）

【矢切地区】伊藤治治（上矢切1）、辰雄（小根本）、石井角蔵（竹ケ谷）、斎藤春信（大橋）、石井義一（同塚）、秋谷庄次郎（稔本1）、中春信（秋山）、松丸誠一（高塚新田）、田中伸幸（同3）、原田秀人（天神山）、飯沼太平（同原塚1）、加納清一（同2）、村田義一（同南町）

【馬橋地区】大川保（馬橋上宿）、大川常吉（同中宿）、大川義一（同下宿）、恩田四一（同前田）、斎藤武（栄町一丁目）、島根清（同五丁目）

【常盤平地区】小島豊太郎（金ケ谷）、斎藤春信（大橋）、石井義一（同塚）、秋谷庄次郎（稔本1）、中春信（秋山）、松丸誠一（高塚新田）、田中伸幸（同3）、平野勇（同4）、高橋友一（同5）、近石伝三郎（同6）、中村実春（同7）、坂本伴治（常盤平団地）、大須賀義一（同1地区）、田中悦二（同2）、森本進賀（同3市街）、比嘉清貞（同E地区）、後藤和正（同）、小暮一助（佐野）、飯沼春吉（門前）、及山（）、山本金蔵（小金西新田）、川信雄（日暮）、吉野武平（千駄堀）、鈴木健元（八ケ崎原）、中山伸一（小金清志町）、伊三郎（同新田）、菊地喜久太郎（同八飛台）、清水伊三郎（同）、佐谷新太郎（栗ケ沢）、清水伊三郎（同）、小沼隈（同）、中沢喜吉（五香）、木内宮本町）、丸山和雄（同中町）、宮本町）、丸山和雄（同中町）、青木作次郎（同下町）、原田福徳（上総内）、鈴木新平（二ツ木1）、吉野義之助（同2）、秋山正雄（大谷口）、萩原義光（横須賀）、田尻義市郎（幸田）、田島貞義（中金彩）、杉浦永信（平賀）、月見里群次（秋栄賀北）、月見里常吉（同南）、杉浦光太郎（賀平）、岡田実（同）、秦原俊太郎（松飛台）、梶原与助（同）、浅野孫安（同）、岡田実蔵（中崎新田1）、村上藤一（同2）、西原正蔵（高柳）、遠藤寿吉郎（上本郷1）、鈴木利雄（同2）、秋谷恕吉（同3）、岡田庄太郎（北松戸）、野々下収蔵（南花島）、曽田富博（松戸新田）、植竹鎖一郎（同2）、伊沢（）、塚村徹（同若葉町）、染谷福（同新町）、秋山金七（同4）、田尻郎（同3）、秋山金七（同4）、田尻幸男（同5）、鈴木啓一（松戸）、千原欣一（同西本町）、未定（光ケ丘）

【総台地区】湯浅秀雄（春源）、小松久吉（同）、渋谷賢次（胡録台）、大川原夏蔵（横須台）、宮崎（）、町山倉吉（同2）、番場繁平（同3）、市郷治吉（中矢切）、安川幸太郎（下矢切1）、高安保四郎（同2）、深山久義（同3）、八田賢造（同栄町）、佐藤真司（同陸舎）、畑中武次（同自然公園）、湯浅鹿信（同中内浦）、湯浅正明（同南新横）、川上正二（和名谷）、稔（中根）、伊藤行雄（新作）、吉村義雄（三ケ月）、田島春吉（総台）、秋山昇治（大谷口新田）、小林輝（七右衛門新田）、石井雄（同）、関重雄（同南町）、村田年雄（同北庄）、村田年雄（同新町）、石井正治（六実）、中野則次（同）、米山操（同）、梶原与助（同）、浅野孫安（同）、奏田俊太郎（松飛台）、岡田実蔵（中崎新田1）、村上藤一（同2）、西原正蔵（高柳）、菊地喜久太郎（栗ケ沢）、清水伊三郎（同）、佐谷新太郎（栗ケ沢）、清水伊三郎（同）、小沼隈（同）、中沢喜吉（五香）、木内宮本町）、丸山和雄（同中町）、宮本町）、丸山和雄（同中町）、青木作次郎（同下町）、原田福徳（上総内）、鈴木新平（二ツ木1）、吉野義之助（同2）、秋山正雄（大谷口）、萩原義光（横須賀）、田尻義市郎（幸田）、田島貞義（中金彩）、杉浦永信（平賀）、月見里群次（秋栄賀北）、月見里常吉（同南）、杉浦光太郎（賀平）、岡田実（同）、秦原俊太郎（松飛台）、梶原与助（同）、浅野孫安（同）、岡田実蔵（中崎新田1）、村上藤一（同2）、西原正蔵（高柳）

【小金地区】丸山善一郎（小金上町）、矢部まさ（同本町）、吉野正文（同八坂町）、野辺忠義（同宮本町）、丸山和雄（同中町）、青木作次郎（同下町）、原田福徳（上総内）、鈴木新平（二ツ木1）、吉野義之助（同2）、秋山正雄（大谷口）、萩原義光（横須賀）、田尻義市郎（幸田）、田島貞義（中金彩）、杉浦永信（平賀）、月見里群次（秋栄賀北）、月見里常吉（同南）、杉浦光太郎（賀平）、岡田実（同）、秦原俊太郎（松飛台）、梶原与助（同）、浅野孫安（同）、岡田実蔵（中崎新田1）、村上藤一（同2）、西原正蔵（高柳）

中小企業融資制度をご利用ください

市では市内中小企業の振興育成を図るため、つぎの融資制度を実施しています。

▽運転資金＝最高百万円、期間一年以内

▽設備資金＝最高二百万円、期間三年以内

その他、無担保、無保証人で最高五十万円まで融資する特別小口融資制度がありますのでご利用ください。

お問い合わせは商工課へ。

危険物取扱主任者試験

本年度第一回危険物取扱主任者試験が次のとおり行なわれます。

【種類】乙種第四類

【日時】七月十三日午前十時から正午

【願書受付】六月五日から六月十二日まで、市防本部で受け付けます。

詳細は市消防本部（63－五一四一）へおたずねください。

小金地区に二保育所

共かせぎ夫婦へのプレゼント

本年度も馬橋地内に新設予定

このほど、小金地区に待望の小金・小金原両市立保育所があいついで完成、開所しました。

これは市の最重点施策の一つである福祉施策の整備、充実の一環として昨年十二月に建設を開始していたもので、市内では北松戸、常盤平に続いて三、四番目にあたります。

小金保育所は、小金四四四番地の旧小金中学校跡の敷地約千三百二十三平方メートルに総工費千四十八万円で完成。

鉄筋コンクリート二階建、のべ面積三百三平方メートル、一階は保育室二室、遊戯室、事務室、調理室等、二階は乳児室になっています。

定員は六才未満…二名、二才未満…八名、二才…十名、三才以上…四十二名になっています。

小金原保育所は、十五日から入居の始まった小金原団地の行政センター内の敷地約千五百十平方メートルに総工費約千八百九十万円で完成。建物は鉄筋コンクリート二階建のべ面積約五百五十五平方メートル、一階には保育室三室、遊戯室、事務室、調理室など、二階は乳児室遊び場からなっています。

定員は百名で、二才未満…十五名、二才…十五名、三才以上…七十名になっています。

小金原保育所は六日、小金原保育所は七日、それぞれ入所式を行ないましたが、新しい建物に園児たちも大よろこび、さっそく新しいお友だちを見つけて元気に遊びまわっています。

両保育所とも、いままでの所より三才未満児の数が多いのが特色で、共かせぎ夫婦や、家で保育できない家庭の児童などを対象にしています。

なお本年度内には、二三が丘土地区画整理事業区域内に五番目の市立保育所の建設が予定されています。

きょうからみんなお友だち
小金保育所の入所式（上）と小金原団地行政センター内に完成の小金原保育所（左）

二か所に青年館落成

―向新橋と中金杉に―

このほど紙敷向新橋と中金杉に青年館が落成しました。

この青年館は、青少年の社会教育の場として研修や集会、体育、娯楽等に幅ひろく利用できるもので市内では、樋野口、松飛台の青年館に続いて三・四番目になります。

尚新橋青年館は紙敷字名木八〇五一番地に木造平家建、約百五十九平方メートル、費用は四百万円。

中金杉青年館は中金杉一六四番地に木造平家建、約百八平方メートル、費用は二百五十五万円。

両館ともホール、和室、管理人室等をもつ近代的なもので、地元の協力で建てられただけに今後の利用が期待されます。

なお、秋には市内五番目の青年館が紙敷中内に建設予定されています。

モダンなつくりの紙敷向新橋青年館（上）と中金杉青年館（右）

待望の新バス路線開通

松戸駅東口 ― 三矢小台 / 矢切循環

小金原団地の三路線も

五月八日から新京成の三矢小台バス路線が開通しました。

この路線は、松戸駅東口から岩瀬、富士見台、産業道路を経由して三矢小台へ通ずるもので、三矢小台止りと、さらに矢切を経由して松戸駅東口にもどる循環バスとの二通りあります。

この路線の開通により、松戸駅東口と富士見台、産業道路、三矢小台、矢切地区を結ぶ新しい動脈が動きだすことになり、同地区の今後の発展が期待されます。

なお小金原団地と、馬橋、北小金、常盤平駅を結ぶバス路線は、団地入居開始の十五日開通になりました。

時刻表

松戸駅東口発

7	29	47		
8	⑧	㉕		
9	13	27	51	
10	5	㉙	㊸	
11				
12	9	27	47	
1	5			
2	27			
3	5	㊸		
4	55			
5	33			
6	11			
7	45			
8	23			

○印は三矢小台止り

くみとり料金

納期が年四回に

前納には報償金

人頭制の汚物取り扱い手数料は昨年度までは一年を六期として二か月ごとに納めていただきましたが、今年度から四期として三か月ごとに納めていただくことになりました。

この場合、手数料は第一期（四―六月）は六月三十日まで、第二期（七―九月）は九月三十日まで、第三期（十―十二月）は十二月十九日まで、四期（一―三月）は三月三十一日までにそれぞれ納入していただくことになります。

なお、納入通書は今月二十日すぎにお手もとにお届けする予定です。

また、今年度からは手数料を前納した場合には、固定資産税などの市税を納めたときのように、報償金を差し上げることになりましたので、便利でおとくな前納制度のご利用をおすすめします。

前納の場合には、つぎの報償金一覧により納入金額から報償金額を差し引いた額を納入していただくことになります。

前納した金額	報償金額
千円―二千円……百五十円	
二千一円―三千円…二百円	
三千一円―四千円…二百五十円	
四千一円―五千円…三百円	
五千一円―六千円…三百五十円	
六千一円―七千円…四百円	
七千一円―八千円…四百五十円	
八千一円―九千円…五百円	

くみ取り伝票は

作業ごとにお渡しください

本市の人口は東京へ一時間という立地にめぐまれ急激な人口の伸びをしめしています。

このような現状において、し尿収集業務は、市民生活の向上、公衆衛生上の見地から常に円滑な収集につとめていますが、さらに業務能率の向上、制度の普及のため市民のみなさんに次の事項についてご協力をお願いします。

☆くみ取り伝票の取扱は、各家庭について収集が適切に行なわれているか、その状況を確認する重要な伝票ですので所要欄に前もって記入し、作業確認後は忘れず押印し、すぐに伝票を渡せるようご協力ください。

☆くみ取り伝票は、毎日作業された分をくみ取り業務委託業者から市に提出され、くみ取り収集世帯の作業状況が「作業記録簿」に記入されます。

伝票の提出がないと業務に支障をきたすばかりでなく、色々のトラブルが生まれる原因にもなりますので、かならず伝票は渡すようにしてください。

☆家を留守にする場合は、ビニール等の袋に入れ、くみ取り場所にさげて伝票がうけとれるようにしてください。

くみ取りについてのお問い合わせは、衛生部清掃第一課にご連絡ください。（62―一一一内線三八九番）

上本郷郵便局が開局

市立病院のはす向かいに

市の人口増加にともない郵便の数年々ふえ、松戸郵便局では一日約三万通もの郵便物を取り扱っています。

現在市内には郵便局が二局、特定郵便局が十かありますが、あらたに十一番目の無集配特定郵便局として上本郷郵便局が開局しました。

場所は上本郷の松戸市立病院の「はす向かい、約百メートル北松戸駅寄りで、建物は木造二階建、のべ面積八十七平方メートル。

ここでは配達以外のすべての郵便業務、郵便、貯金、保険、電報受付等の取り扱いを行ないます。

高校修学資金の交付

窓口は厚生課です

市内に居住し、保護者の収入が低額のご家庭で、高校に在学している方に月額千五百円以内の修学資金を交付します。

修学資金は返す必要がありませんが、法令等により、類似した資金等を借り受けず、または給付を受けている場合には資格がありません。

お問い合わせ、お申し込みは民生部厚生課社会係（62―一一一内線二三四番）へ。

公団住宅の申し込み

日本住宅公団では、千葉市幕町団地新規賃貸住宅の入居希望者を募集します。

間取りは2DKと3Kの百百三十一戸で、申し込みは郵送に限り六月一日から五日までの消印のあるものは有効です。

申込用紙は六月一日から五日まで市庁舎課でお渡しします。

定形外郵便物

にご注意

郵便局では、県外から新たに市内に就職してきた中・高校新卒業者に就職後の近況を故郷の人たちに知らせてもらおうと、12枚一組のミニレター（簡易書簡）をプレゼントしました。

また五月の第二日曜日、母の日にちなみ、市内小学校五年生約二千三百人を中心にミニレター形式の「母の日書簡」を配布、おかあさんへの感謝の手紙を出すよう呼びかけました。

このミニレターは、封筒もいらず、内側にたよりを書いて折りたたみ、封をすればよい便利なもの。「元気で働いています」という故郷へのたより、「おかあさんありがとう」という感謝の手紙が、きっとたくさん出されたことでしょう。

昨年十二月末から、長さ十四センチ、幅九センチ未満の小さな郵便物は定形外として取り扱いが中止になりました。

これは、定形外の小さな郵便物取り扱い中止が二年半予定されていたものが十二月に期間きれとなったもので、これからは急きのものであっても心のこもったたよりであっても取り扱われなくなり、待ち遠しい紙をつけて差出人に返されることになりました。

小さな絵はがき封筒で郵便を出すときは十分ご注意ください。

ミニレターで

愛のたよりを

歌会始のお題

「花」

詠進は9月1日～10月11日

昭和四十五年歌会始のお題と詠進要領がきまりました。

▽歌会始のお題「花」

桜にかぎらず草木の何の花でも題材として結構です。

▽詠進要領

①一人一首、未発表の歌であること。

②詠進の用紙…半紙をもちい毛筆で自書のこと。盲人、身体障害者は点字または代筆でもさしつかえありませんが、その場合は理由書をつけること。

③書式…半紙を横に二つ折りにし右半面にお題と歌、左半面に住所、氏名（ふりがな）、生年月日、職業（具体的に詳しく）を書く。

▽詠進の期間

本年九月一日から十月十一日まで（当日消印有効）

▽あて先

郵便番号百番、東京都千代田区千代田一番一号宮内庁、封筒に「詠進歌」と書きそえること。

県立養護学校開校

県北で初めて

手足の不自由な子供のための施設、県立松戸養護学校が小山の元市立法典病院跡に開校しました。

ここでは小・中学部三十名の児童が普通学校と同じ内容の勉強と肢体の機能回復訓練を行ないます。

千葉県には養護学校は千葉市などにあるだけで県北では初めて。

東葛地方の児童はいままで東京まで通学していただけに保護者の期待はすこぶる大きいようです。

そのうえスクールバスで通学することになっています。なお、来年度は隣ケ沢に新築する本校舎へ移転します。

年金豆辞典

定時届をお忘れなく

保険料前納に特典

毎年六月は福祉年金の定時届（前年の所得税課税）の提出時期です。

定時届は昭和四十四年九月期から四十五年五月期までに支給される金額を決定する重要なものです。

この定時届をしませんと、九月―五月までの福祉年金がもらえなくなります。

必ず年金証書をご持参のうえ届出をすませてください。

昭和四十四年一月一日以降、市内に居住された方は、前住地（前年の所得証明）をうけ、同時にお持ちください。

この保険料は、三か月ごと、六か月ごと、一年前納と色々なさんのご都合に応じて納めていただけます。

一年前納ですと保険料の割り引きがあり手間もはぶけて大変有利なお福祉年金が支給されています。

将来の生活を豊かにするため保険料はおぼれなくお納めください。

（国民年金課）

小金原団地入居はじまる

小金原団地の第一次入居が十五日から開始されました。

これは日本住宅公団により昭和四十一年から総事業費約三十五億円で約二百三十ヘクタール（常盤平団地の約一・四倍）が開発されていたもので、第一次入居は、五月十五日から六月三十日までに賃貸住宅二千六十四戸、特別分譲住宅九百戸、計三千九百六十四戸が予定されており、この入居により一万人近くの新しい市民が生まれるものと見込まれています。

団地では十五日入居を目指し、行政センター、各商店や銀行等の受け入れ準備が急ピッチで進められており、すでに四月開設した梨ケ沢、根木内南小学校、七日開所した市立小金原保育所など、一日一日が新しい町づくりで生まれ変わっています。

暖かい善意につつまれ

成長するマザーズホーム

市内三丁目の共同作業所で毎週四回（月、水、木、金）簡易マザーズホーム（肢体不自由児母子療育学級）が開かれています。

ここでは肢体の不自由な児童とその母親を対象に色々の専門機具を使い機能回復の訓練を行なうもので、現在十九名の児童が在籍しています。

昨年10月に訓練が開始されて約半年、いままでまったく歩けなかった児童がハイハイながら動けるようになったなど効果も上がってきています。

同ホームには、この半年の間にたくさんの暖かい善意がよせられており、オルガン、がん具、冷蔵庫、自動車タイヤ、児童の肢体機能の回復を願った羽織など毎月プレゼントがとどけられています。

また毎週月曜日には、飯島軍治先生のマッサージ奉仕、四月十一日からは小金の若い理容師さんの集まり、小金青年会（会長松井昭寿さん、会員三十名）の理髪奉仕が始められ、肢体が不自由ということで、とく人理髪店に行きたがらない児童たちをよろこばせました。

この理髪のプレゼントは、毎月第二月曜日、定例的に行なわれることになっています。

五月一日からは、待望のマイクロバスが百三十七万円で購入され手足の不自由な児童の送迎に活躍しています。

年度内には、馬橋第二土地区画整理事業区内にマザーズホームが新築されることになっており、児童たちには明るい明日につつまれたよい年になりそうです。

トコヤのお兄さん　たちに理髪してもらうマザーズホーム園児たち

日赤救助員の養成講習会

市教育委員会、日本赤十字社共催により日赤救助員の養成講習会を、六月二十七日から三十日までの四日間にわたり行ないます。

▽会場…松戸市営プール

▽参加資格…市内在住、在勤、在学者で18才以上、五百メートル以上泳げる方

▽教材費…三百円

申し込みは、六月二十日までに教育委員会保健体育課へ。

なお、全日程に出席し試験に合格した方には、救助員の認定証を授与します。

選挙人名簿登録をお忘れなく

～申し出は六月二日までに～

六月は選挙人名簿の登録月ですあなたに満20才になられた方などで、まだ選挙人名簿登録の申し出をしていない方は、六月二日までに登録の手続きをすませてください。

【六月に登録される人】

昭和二十四年六月二日以前に生まれた方で、昭和四十四年三月一日以前から松戸市に居住している方。

【選挙人名簿の縦覧】

▽とき…六月八日～十四日

▽ところ…市選挙管理委員会（市役所内）

選挙人名簿登録の申し出をした方（昭和四十三年十二月二日から四十四年三月一日までに転入された方を含む）は、名簿に正確に記載されているかどうかを、この期間中に必ず確かめてください。

なお、選挙人名簿の閲覧はいつでもできますので登録の有無を確かめたい方は、いつでも選挙管理委員会へお問い合わせください。

保健所だより

▼六月から毎週金曜日、午後一時～四時、母性教室を開きますので間近に結婚される方、現在結婚している方、近く母親になられる方お気軽にご出席ください。

▼子供のしつけについての相談を受けけています。第一・三金曜日、午後一時～四時

▼広報第五号で三才児健康診査についてお知らせしましたが、対象者は、四十一年一月一日～十二月三日までに生まれた方ですので四十年生まれ、四十一年生まれで申し込まれなかった方は、毎月第五水曜日、午後一時～一時三十分まで保健所で健診をおこなっていますのでおいでください。

▽無料発明相談日＝毎月第二水曜日（5月は13日）午後1時～4時　市民会館へ。

▽千葉県警察官募集＝資格は昭和16年7月2日～26年10月1日までに生まれた男子。受付けは松戸警察署または駐在所、派出所へ。

▽春季ソフトボール大会出場チーム募集＝六月八日から毎週日曜日常盤平金ケ作公園で。申し込みは五月三十日までに教育委員会保健体育課へ。常盤平二一七一の三上本正明（88三四七一）へ。

▽自衛官募集＝18才以上25才未満中学校卒業程度の学力を有する方なお5月31日まで婦人自衛官の志願受付けを行なっています。詳細は市役所庶務課へ。

▽松戸市民合唱団員募集＝練習は毎週木曜日、夜七一九時、市民会館へ。入団希望者は練習会へどうぞ（年林智天87三八二七）

▽教育相談＝毎週月、木、金の午前十時～午後五時。子どものしつけ、勉強のことなどの相談を電話で教育研究所（62一一一一内線三二九番）へどうぞ。

▽市営プール臨時職員募集＝資格は監視員＝大学、高校男子、事務員＝大学、高校男女。

希望者は、履歴書、在学証明書を六月十日までに、教育委員会保健体育課体育係へ。

▽けし栽培はやめましょう＝けしの不正栽培、自生けしを発見したときは県の出先機関か、市役所農政課（62一一一内線三四五、三四六）へご連絡ください。

▽購入雑誌がふえます＝図書館では、「世界」、婦人公論」「栄養と料理」など51の月刊、季刊雑誌を購入していますが、今年度からさらに「文学」「農耕と園芸」「ニューハウス」「商店界」「税経セミナー」「装苑」「婦人倶楽部」を購入します。

★先月号で、市営青果市場の記事、二ツ木を八ケ崎と訂正します。

日本脳炎の予防接種

生後六か月～十五歳までの児童

日本脳炎の流行する季節になりました。

伝染病の中でも日本脳炎は死亡率が高く、なおった後も種々の後遺症が残る恐ろしいものです。特にお子さんがかかりやすい病気です

今年も医師会の協力により、つぎの日程で日本脳炎の予防接種を行ないますので該当者はお忘れなくお受けください。

○対象者…生後六か月から十五歳までの児童・希望により高齢者も実施します。

○料金…初めて受ける方は二回式昨年受けた方は一回式、それぞれ一回ごとに百五十円

○時間…午後一時～三十分～三時

なお、鶏のある方、内臓疾患、アレルギー、けいれん体質等の方は受けられませんのであらかじめご承知おきください。

【第一回・六月】

5日（木）北部幼稚園…田中・吉崎・国井・石島

6日（金）常盤平東集会所…田中・稲田・草光

9日（月）東部小学校…田中

10日（火）常盤平中央集会所…田中・上田・横本・田所・木原

11日（水）馬橋小学校…田中・恩田（高）・平野（勉）

13日（金）高木小学校…秋山・佐々木

14日（土）矢切小学校…田中・猪上

18日（水）稔台小学校…田中・伊藤（秀）・佐藤

19日（木）市民会館…田中・鬼頭・栗原・押田・小倉

20日（金）高木第二小学校…田中・横関・宇野・宮川

24日（火）上本郷小学校…田中・奥岡

25日（水）小金小学校…田中・久田・斎藤（千）・末石・板野

【第二回・六月】

12日（木）北部幼稚園…内山・岡本・発地

13日（金）常盤平東集会所…塩川・丹羽

16日（月）東部小学校…田中

17日（火）常盤平中央集会所…砌川・島居・勝呂・森田

18日（水）馬橋小学校…恩田（金）・斎藤（章）・白

20日（金）高木小学校…宮内

24日（火）矢切小学校…村田

25日（水）稔台小学校…高橋・宇田川

26日（木）市民会館…田中・藤田・平野

27日（金）高木第三小学校…駒場・川井

【7月】

4日（月）上本郷小学校…田中

5日（火）小金小学校…飯田・本田・大久保

なお氏名は担当医師名（順不同）

成人学校の開設

料理・民謡など十四科目

趣味と実益をかねた母学習の小唄、洋画、園芸、書道、写真、裁縫、料理、詩吟、民謡、レタリング、日本画、詩吟、簿記、ことば、陶芸、料理、詩吟、民謡、レタリング、日本画、詩吟、簿記、レタリング、日本画、詩吟

定しており、教育委員会で準備を進めています。

申込み受付等、詳細は「広報まつど」六月号でお知らせします。

よい子あつまる

子ども会連合大会

五月三日、市民会館大ホールで第四回の子ども会連合大会が開かれました。

この大会には、市内五十二の子ども会から約千二百名のよい子が参加、子ども会育成功労者表彰等のあとコーラスやゲームなどなごやかで楽しいひとときをすごしました。

高木二小鼓笛隊の演奏にのり、入場する参加子供会代表（上）

日赤社員増強運動

5/1～6/30

平和と人道の尊重を誠るしに災害救護、血液事業などの大きな働きをしている日本赤十字社ではことしも五月一日から二か月間、社員増強運動を行ないます。

ことしは、県目標は四千八百万円、松戸市では三百二十九万百六十万円を目標にしています

市民のみなさんのご加入をお願いします。

新旧市民の交流にモグラチーム結成

松戸市の人口がふえるにつれ、土地の人と転入者との間に生まれる「隣は何をする人ぞ」といった心のミゾは、ぬぐうべくもありません。私もよそ者といったような（現在日刊六紙＝朝日、毎日、産経、東京、読売、日経）を実感しており、今月号からは、全市新聞折り込みとなりました。

広報まつどは毎月20日発行（二日位おくれることもあります）になっており、もし新聞に折り込まれなかった場合には、購読している新聞販売店にご連絡ください。

なお新聞を購読していない家庭には、市役所から直接郵送しますので、市役所広報課広報係へご連絡ください。（62一一一一内線二〇二番）

市民の声

体力テストをどうぞ

25日 馬橋小校庭で

心と身体とどちらが若いか、あなたも体力テストでためしてみませんか。

五月二十五日（日）午後一時から市立馬橋小学校校庭で30才から60才までの方を対象に壮年体力テストを行ないます。

このテストは、握力や垂直とびなど五種目の総合得点で体力年齢を判定するもので、一人約三十分位で終わりますので気楽にご参加ください。

お申し込みは当日、会場で受け付けます。（雨天の場合は中止）

なお、受験された方には、四年間有効の体力テスト手帳をさし上げます。

「広報まつど」の配付に一考を

市内に住する二通ですが広報の新聞折り込みはいかがかと存じます。

配布もれで子供の予防注射を知らなかったりすることがたびたびあります。

市民金員に配布されるような方法はないものでしょうか。

係の方の一考を切望いたします

【お答え】現在、各市町村で考えられている広報紙の配布方法は、新聞折り込みと、町会等を通じてのものとに通りあり、このうち町会、自治会を通じての配布は連絡性にかけることと、新興住宅へは配付がもれるといった欠点があります。

当市では7年前から全国に先がけて即日配布できる新聞折り込みを実施しており、今月号からは、全市新聞折り込みとなりました。

みどりの窓口は？

国鉄の複々線工事に伴って、松戸駅が四階建の近代的駅舎に変わるそうですが、駅舎の中に名店街ができるでしょうか。

また、特急券発売の「みどりの窓口」はどうなるでしょうか。

一丁目　公務員　鈴木

【お答え】松戸駅にたずねましたところ、駅舎は駅舎専用で、名店街などはできないそうです。

なお、みどりの窓口については設けるという前提で計画を進めていますが、いまのところいつ、ということは申しかねます。けれども近い将来に実現するという希望だけはもっていただいていいと思いますとのことでございました。

アメリカシロヒトリを
撲滅しましょう
"緑の敵"アメリカシロヒトリの防除は、町ぐるみでやることが効果的です。
町会単位に薬剤散布をいたしますので、ご希望の町会は市経済部農政課(62)1111内線346へお申し込みください。

1969 広報まつど
編集と発行…松戸市役所総務部広報課 でんわ (62)1111(大代表)内線202
No.238 44. 6. 1. … 5万8千600世帯にもれなく配布いたします。

道路舗装計画
特集号

全国一の舗装都市へ

全面舗装スタート

年内に四十八万平方メートル完成予定

二十二万市民待望の"道路舗装整備事業"が、六億六千百二十六万七千円の巨費を投じて、いよいよ着工されます。

松本市長の重点施策"秩序と調和のある都市づくり"の一つとして、かつまた、市民の熱望にこたえるための計画であることは申すまでもありません。

市長が就任して三か月余、市の関係部課を総動員しての調査・検討・設計などが進められました。そして市としてはまさに空前ともいうべき歴史的な大事業が決定しました。

五月十四日と二十日には市が厳選した建設業者による現場説明と、指名競争入札が行なわれ、直ちに落札業者との仮契約が結ばれました。

ひきつづき三十日には、臨時市議会が招集され満場一致で議決のうえ、落札業者との正式契約が結ばれ、間髪を入れず着工の運びとなりました。

そこで、この歴史的な事業の着手に当たってその工事計画のあらましを市民のみなさんへお知らせしましょう。

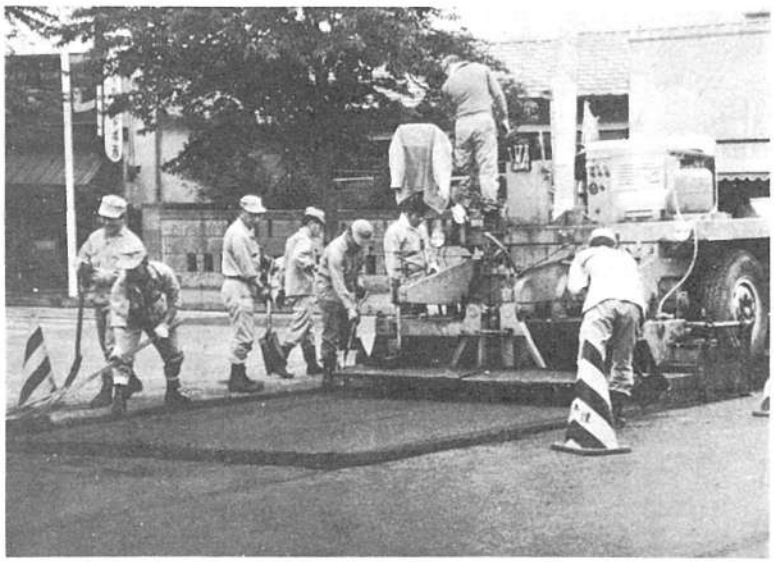

宿願をにない活躍する新鋭機フィニッシャー

14工区に分け一斉に

五五四路線、約一三二キロ

最初に工区について説明しましょう。

工事の促進をはかるため全市を次の十四区に分けます。(別図参照)

第一区は上、中、下矢切梨山、三矢小台を中心とするものをはじめ第二区は大橋、秋山、高塚新田第三区は樋野口、松戸、小山、岩瀬、小根本、第四区は日暮、殖台、和名ケ谷、第五区は河原塚、田中新田、紙敷、第六区は松飛台、串崎新田、第七区は常盤平団地、第八区は五香、六実、高根新田、第九区は松戸新田、中和倉、千駄堀、金ケ作栗ケ沢、第十区は南花島仲井町、胡録台、第十一区は伝兵衛新田、古ケ崎竹ケ花、根本、吉井町、栄町、第十二区は北松戸八ケ崎、三ケ月、中根、新作、上本郷、馬橋、第十三区は横須賀、大谷口新田、七右衛門新田、主水新田、三村新田、九郎左衛門新田、第十四区は幸田、中金杉、平賀、殿平賀、東平賀、久保平賀幸谷、小金、上総内、小金清志町、小金きよしケ丘、根木内、大金平、大谷口、二ツ木、小金原団地、上総町

などを中心とする地域となっています。

工事の順序は、工区によって差別をつけず、全工区が足なみをそろえて着工することになっています。

ただし、現在土地区画整理中のところは、原則として除外することになっています。

各工区ごとの路線数、延長、面積は別表の通りです。

舗装新設工事一覧表

工区	路線数	延長	面積
1	43	10,619.6m	30,768.6m²
2	41	9,029.7	29,405.8
3	75	9,423.5	32,316.1
4	54	11,159.8	42,927.2
5	29	9,222.3	32,049.1
6	16	6,962.3	29,313.8
7	34	6,265.9	31,297.2
8	41	13,361.4	41,445.1
9	31	8,366.0	32,748.1
10	32	6,910.2	28,079.6
11	34	7,439.4	34,968.7
12	43	8,836.6	35,845.4
13	24	9,825.0	36,483.2
14	57	14,337.0	48,198.1
計	554	131,758.7m	485,846.0m²

十年分をいっきょに

地盤に合った四工法で

舗装計画は五五四路線、延長一三二キロおよび、工事の種類は、アスファルト舗装がA、B、Cの三ランク。このほかにコンクリート舗装の四種類で、それぞれの土地の条件に合った工法を施します。

Aはバスとか、重車両の通れるところをいいます。

たとえば、大橋から秋山谷から紙敷へ通ずる道路といったところがAに当たります。

Bは各種のクルマが非常に多く通る道です。

Cはあまりクルマの通らないところで、通学・通勤道路といったところをいいます。

その工法は、A、Bの場合、工場で砕石、粉まつ、アスファルトなどをまぜて焼いて作った、合剤をまず現場へ運びます。

これをフィニッシャーという機械に入れそれを路面に敷きならして行きます。

その後に、ローラーをかけて転圧するという方法です。

特にA、Bと分けたのはこんどの舗装は、路線数工法は同じですが、基礎に敷く砕石(路盤工)を、Aは二〇㌢、Bは一五㌢と地盤のよしあしに応じて多少の差をつけたためです。

Cは浸透式アスファルトマカダム舗装といいます。

これは、はじめ基礎砕石を六㌢ほど敷きつめ、その上にスプレーヤーでアスファルトをかけてローラーで転圧する。

こういう同じ作業を三回もくり返すという工法です。

コンクリート舗装は、紙敷とか大橋にある坂道を主体に行ないます。

というのは、アスファルト舗装では車両がひどくスリップします。そのうえ、工事中に運転するローラーの操作が困難であることなどを考慮して行なうものです。

こんどの舗装は、路線数が五五四本、延長一三一、七七八・七㍍、面積は実に四八五、八四六平方㍍で、これまでのおよそ十年分に相当する大がかりなものです。

公平を期するため全工区とも足なみをそろえて工事を進め、できるだけピッチを上げますので、十二月二十五日までにはほぼ完成の予定です。

もし、その間思わぬ障害などが起きたとしても、来年一月末日までには完成させる方針です。

事故防止のため交通規制にご協力を

工事の進行中、いちばん心配されるのは交通規制の問題です。

工事は各工区が足なみをそろえ、しかも片側工事はしない方針なので、各工区ごとに人は通れるが、車は通れないところがあちこちにでます。

そこでもっとも困るのは工事中は車庫への出入りができなくなる車がぐんとふえると思われます。

このため、それでなくてもふえている青空駐車が激増するのではないかということです。

また、いままであまり車が通らなかった道にどっと車が殺到し、それに伴って交通事故がぐんとふえるのではないかということです。

これに対処するための道路規制については、市が早急に警察署その他関係方面と打ち合わせのうえ、具体的な方法を決めることになっています。

道路規制についての立看板や標識が、いったん立てられたら、必ずこれを守ってくださるようお願いします。

(工事現場の通行にご注意を)

補修工事は直営で

五〇、〇〇〇平方メートルを予定

いままで市道の舗装は、市の直営事業と請負で行なってきました。

しかし、こんどの事業は余りにも大がかりなもので現在の市の設備だけでは絶対にやってゆけません。

そこで、こんどの計画は全部請負工事で行ない、直営工事の方はもっぱら既設舗装道路の補修を行なうことにしました。

四十四年度の直営補修工事は、五万平方㍍を予定しており、市が誇る新鋭機、フィニッシャーをフルに使うことになっています。

このように、一方には未舗装道路の舗装、もう一つは、いまのべた既設舗装道路の補修――この二つが相まって〝大松戸市〟の都市建設計画が、次第に進められて行くことになります。

いくら雨が降っても、雨グツがいらない。風が吹いてもホコリが立たない。そして晴れ着姿のお嬢さんが雨や風にも気をとられず市内を歩けるということも決して遠い夢ではなく、大いに期待していただけます

U字溝の新設と補修も

こんどの道路舗装とは別に、市民の要望にこたえ、加えて道路の維持、補修対策として、U字溝の新設、補修も行ないます。

これに要する四十四年度の予算は六百万円です。一般会計としてすでに市議会で議決されています。

その延長は三、〇〇〇㍍で、既設のものの補修と新設がほぼ半分ずつとなっています。

既設のU字溝のうち、特に破損のひどいのは、道幅が狭いためクルマの通行を禁止しているところです。

そういう道路には、それぞれ標識を掲げていますがクルマの通行があとを絶ちません。そのため、せっかくのU字溝が見るかげもなくこわされています。

クルマを運転される方は地域住民の迷惑を考えていただきたいものです。

新設は、雨水、排水の流末――すなわち流れ込むミゾなどのあるところを重点に工事を行ないます。

また、新計画による舗装道路の中でも、流末のはっきりしたところは、予算の範囲内でU字溝を新設することになっています。

利用度の高い道から

将来は人の歩く市道を全部

舗装工事を始めるに当たって、〝市道〟というものについてかいつまんで説明しましょう。

いまの法務局（登記法は明治三十二年二月二十四日施行）ができる前、当時の税務署が土地所有者から地租という税金をとるため、名主などを使って公道（国道、県道、市町村道）と私有地を調べ、公道は赤い色で公図に書き入れました。

当時のことですから、現場確認も十分できなかったろうし、ひどく幼稚なものだったようです。

もっとも、その後土地改良その他に伴って、法務局の公図はいちじるしく変わってはいますが、中にはいまなお昔のまま、公図の上に残っているところもあります。

法務局の公図からいうと前記のように赤い色で示されている道路のうち市で認定されたものが市道というわけです。

したがって、市道の中には山の斜面のような、人の子ひとり通らないへんぴなところもかなりあります。

また、クルマもほとんど通らないところでも市道となっているところがずい分あります。

そこで、こんどの舗装はこのように利用度の低い市道は原則として除き、ふだんみなさんが歩いたりクルマが通っているところを対象としています。

しかし、将来は前にものべたようなところも加えた市道と名のつくものの全面舗装をも考えています。

それで、この舗装計画は四十四年度だけで終わるというのではなく、その運成を目指しての前向きの新しいスタートであるというわけです。

ガス水道管の埋設は事前に

関係機関にご相談ください

きれいに舗装された道路が、ガスや水道工事のために無残にも掘り返された姿くらい、都市美をきずつけ、不快な思いをいだかせるものはありません。

このことは、交通規制とともに舗装計画におおいかぶさる、大きな悩みの一つといえるでしょう。

そこで市は、このようなことが起きないよう事前に対策を立てるため、二十四日地下埋設物についての協議会を開きました。

出席者は県、市の水道局、電々公社、東京電力、京葉ガス、常盤平の公団水道事務所など地下埋設物関係者金額を定め、議会の議決を得たのち、その額の範囲内で、お金を支出しないで先に事業などを実施することです。

そして、決められた期間内に、支出する金額を改めて歳出予算に組んで支払うことになります。

では、本市では具体的にどういう債務負担行為を行足するようなことはできるはずがありません。

そこで、一挙に全面舗装をすることにより、事業費は経済的にできしかも快適な日常生活はもとより、産業、経済にも好結果が得られ、市の発展にもつながることになります。

そして、この事業費は、現在の住民だけが負担するのではなく、将来転入してきて、これらの施設などを利用する新しい市民のかたたちにも、負担していただこうということです。

ことに、こんどの道路舗装の場合には、四十八年度までに債務を支払うことに決められており、推計約八万人の転入する新しい市民の方にも負担していただくことになります。

しかし、この行為は、将来人口が著しくふえることが明確で、税収増により予算規模が大きくなり、将来の財政に大きな負担とならないことが見通せる市だけが行なえるといえます。

なお、本市の債務負担行為の件数は二十件、総額約二十七億一千六百万円となっています。

都市整備公社が発足

都市づくりに大きな役割

市が三月来構想を練り、準備を進めていた「財団法人松戸市都市整備公社」は四月二十一日、県知事から設立を認可されました。

市人口の急激な増加とこれに伴う市街化の進展は目ざましいものがありますがこれに対処する都市基盤の整備と施設の充実はひとしく立ちおくれています。

中でも学校用地、福祉施設用地や鉄道、道路の立体交差に伴う、代替用地の確保をはじめ、商業振興を中心とした既成市街地の改造市街地に散在する工場群の団地化などは、秩序のある調和のとれた都市づくりをするうえにより早く、より強く進めていかなければならない問題です。

しかし、これらの事業を行なうにしても市の財政事情では、きわめて困難であるため、民間資金を積極的に導入し、それを適正に運用して、合理的都市運営に寄与するため公社の設立となったものです。

事務所は市役所内。理事長には松本市長、副理事長には池貝助役、専務には高間綱男、小溝財務、東条建設、福原都市開発の各部長監事には石崎収入役が就任定です。

理事には宮崎部参事、理事会議員と理事長が委嘱する学識経験者合わせて十三名の評議員については、いま選考中でこれが決まればいちおう機構の整備が完了することになります。

資金は市が全額負担し、将来は寄付金をはじめ寄付財産、補助金や事業、財産から生ずる収入で運営することになっています。

設立後初の事業として、新設を予定されている小学校敷地の買収交渉を行ないますが、機構、陣容の整備とともに市民の福祉につながる数々の仕事を進める予定です。

用語解説

債務負担行為とは

債務負担行為とは、議会の議決を経てまたは議会の議決を経て予算で定めたが建ってしまい、学校を建てる必要が生じたときには必要な位置に、適当な広さの校地がとれず、買収代金もばく大なものとなり住民負担も大きくなってしまいます。

そのような事態をまねかないうちに、将来に対する基本計画をたて、債務負担行為によって校地を確保しておくという必要があるのです。

道路の五〇〇、〇〇〇平方㍍舗装にしても同様、毎年予算規模にあわせて少しずつ舗装していたのでは、とても市民のみなさんが満足するようなことはできるはずがありません。

そこで、一挙に全面舗装をすることにより、事業費は経済的にできしかも快適な日常生活はもとより、産業、経済にも好結果が得られ、市の発展にもつながることになります。

そして、この事業費は、現在の住民だけが負担するのではなく、将来転入してきて、これらの施設などを利用する新しい市民のかたたちにも、負担していただこうということです。

ことに、こんどの道路舗装の場合には、四十八年度までに債務を支払うことに決められており、推計約八万人の転入する新しい市民の方にも負担していただくことになります。

しかし、この行為は、将来人口が著しくふえることが明確で、税収増により予算規模が大きくなり、将来の財政に大きな負担とならないことが見通せる市だけが行なえるといえます。

なお、本市の債務負担行為の件数は二十件、総額約二十七億一千六百万円となっています。

たとえば、学校用地を例にとってみても、年々増価があがるばかりではなく、またくの間に宅地化され家が建ってしまい、学校を建てる必要が生じたときには必要な位置に、適当な広さの校地がとれず、買収代金もばく大なものとなり住民負担も大きくなってしまいます。

そのような事態をまねかないうちに、将来に対する基本計画をたて、債務負担行為によって校地を確保しておくという必要があるのです。

道路の五〇〇、〇〇〇平方㍍舗装にしても同様、毎年予算規模にあわせて少しずつ舗装していたのでは、とても市民のみなさんが満足するようなことはできるはずがありません。

そこで、一挙に全面舗装をすることにより、事業費は経済的にできしかも快適な日常生活はもとより、産業、経済にも好結果が得られ、市の発展にもつながることになります。

そして、この事業費は、現在の住民だけが負担するのではなく、将来転入してきて、これらの施設などを利用する新しい市民のかたたちにも、負担していただこうということです。

ことに、こんどの道路舗装の場合には、四十八年度までに債務を支払うことに決められており、推計約八万人の転入する新しい市民の方にも負担していただくことになります。

しかし、この行為は、将来人口が著しくふえることが明確で、税収増により予算規模が大きくなり、将来の財政に大きな負担とならないことが見通せる市だけが行なえるといえます。

なお、本市の債務負担行為の件数は二十件、総額約二十七億一千六百万円となっています。

広報まつど

1969

編集と発行…松戸市役所総務部広報課 でんわ(62)1111(大代表)内線202

No.239…44.6.20 … 5万9千6百世帯にもれなく配布いたします。

市職員募集

昭和45年度の市職員を募集します。

☆ 募集職種…一般事務、技術（来春入学卒業見込の男子および来春高校卒業見込の男女）保母（25才未満の有資格者または来春資格取得見込の者）

☆ 受付期限…7月22日

☆ 希望者は、15円切手を貼った宛先明記の返信用封筒を同封し、〒271 松戸市根本387-5 松戸市役所人事課（電話62—1111内線277）へ「募集要項」をご請求ください。

市の人口と世帯

6月1日現在の市の人口と世帯はつぎのとおりです。

◻ 人　口 219,670人 {男112,453(+1,524) 女107,217(+1,399)}

◻ 世帯数 59,547世帯　(+974)

（　）内は前月との比です。

新都市計画法が施行

合理的に都市整備

スプロール化を防止

▽ 〝秩序のある調和のとれた理想的な都市建設〟これは、市民として、だれしも望まれることですが、これを主眼とする新都市計画法が六月十四日に施行されました。

▽ これは五十年前につくられた都市計画法では、最近の都市問題に対処できなくなり、これからの時代に即応した新しい法律を誕生させたものです。この新法は市にとって当面の重要な課題であるばかりか、市民生活にも大きな影響を及ぼします。そこで新しい都市計画のあらましをお知らせします。

無秩序に宅地化される農耕地

現在は都市化の時代といわれていますが、東京のベットタウンとして飛躍的に発展を遂げている私たちの住む松戸市も例外ではなく、さまざまな都市問題が噴出し、交通騒音、排気ガス、地盤沈下、水害をもたらす工場が建つか解らないといった不安のある中で生活しています。

つまり最近〝スプロール化現象〟という言葉を耳にしますが、市街化が中心部から徐々に秩序よく拡大していくのではなく、カイコが桑の葉を無造作にいたるところ穴をあけて食い荒すように市街化する現象が非常に多くみられます。

その地域では、住宅地と農耕地が共存し、通勤、通学、買い物など不便な生活をしているだけでなく、道路や下水などの生活環境設備にも恵まれず、しかもいつ公害虫の発生に悩まされ、市もまた公共投資の効率化、計画的行政施策という点からも不経済面が多く市の財政を悪化させる原因をもたらしています。

このような問題を防止するために新しい法律がつくられたものです。

無秩序な開発を制限

市街地整備を優先的に

それでは次に新都市計画法の内容をかいつまんで見てみましょう。前で新都市計画法がつくられた理由を述べましたが、新法では「総合的な土地利用計画の確立」と「行政事務の合理化」をあげているのが大きな特徴です。

今までの法律では、住居・商業・工業などの指定区域では用途や建ぺい率を規制してある程度の生活環境を保ちましたが、未指定地域は建ぺい率の規制も弱く用途の指定もなく、また地価も安いことからスプロール現象を引き起こす原因になっていました。

そこで新しい法律では、その点をあら、市は市街化を積極的に開発していく「市街化区域」と市街化調整区域」とを決め秩序ある市街地として行こうとするものです。

松戸市の都市計画に当てはめてみると住居・商業・工業・工業などの用途指定していく区域は現在七二㎢（四、三八㌶）で、このまま新法の市街化区域と決まるかわかりませんが、仮に決まったとすれば、この地域はそれぞれの用途に応じて市街化でき、また農地であっても農地転用の手続きの必要がなくなり届出だけで済むことになります。

なお、市街化区域は、すでに市街化している区域と今後十年以内に計画的に市街化を図る区域も含まれています。一万、現在の未指定地域（二八㌶）が当面の市街化区域決定できるように行政事務が合理化されました。

以上が新しい都市計画法のあらましですが、今後の土地利用の規制がきびしくなったことは事実です。市は今後の区画整理を前提とした小金線沿線三〇〇㌶の基本調査はじめ大橋地区六十六万一千平方㍍（約二十万坪）の土地区画整理を予定しているなど地域開発を進めていく方針ですが、市民のみなさんも新しい都市計画法に注意し、よりよい生活設計をたててください。

低所得階層が有利に

＝地方税法が改正されました＝

地方税法の一部改正に伴い、四十四年度の市民税の軽減合理化が行なわれます。

ではどのように変わるか、おもなものをお知らせします。まず市民税の控除額が次のように引き上げられます。

基礎控除が11万円から12万円に配偶者控除が9万円から10万円に扶養控除が5万円から6万円に、障害者、老齢者などが6万円から7万円に、特別障害者は8万円から9万円になります。

また障害者、未成年者、老年者か婚などの非課税範囲も28万円から30万円に引き上げられます。

いま夫婦に子供三人の標準世帯の場合を比較してみると別表のとおりで、今回の改正で一一、四〇〇円納めなければならなかったものが、一六、一〇〇円納めなければならなくなったものが、旧法で一、旧法で一六、一〇〇円納めなければならなくなったものが、

〔別表〕

夫婦・子3人の標準世帯（例）

	43年分	44年分（年間収入10%アップしたとして） 旧法の場合	44年分（年間収入10%アップしたとして） 改正法の場合
給与収入	862,546円	948,800円	948,800円
所得控除	210,000	210,000	254,035
(A)給与所得	652,546	738,800	694,765
社会保険料控除	19,632	21,595	21,595
生命保険料控除	25,000	25,000	25,000
配偶者控除	90,000	90,000	100,000
扶養控除	150,000	150,000	180,000
基礎控除	110,000	110,000	120,000
(B)控除額合計	394,632	396,595	446,595
課税標準(A)−(B)	257,000	342,000	248,000
市民税額	6,610	9,160	6,340
県民税額	5,240	6,940	5,060
合計	11,750	16,100	11,400

車の乗り入れはさけて

松戸駅東口工事にご協力を

松戸新駅舎建築の進行につれ、東口広場の混雑が予想されます。常磐線の複々線化と新駅舎を予定通り四十六年三月までに完成させるため、ぜひ次のことについてご協力ください。

▽危険を防ぐためガードレールを設けますから、歩行者と乗降客は広場中央の通り抜けをしないでください。

▽タクシー、バスの乗降は定められた場所でお願いします。

▽送迎用バスは広場乗り入れはご遠慮願い、小型車は中通りの北側、大型車はカトリック教会の右側でお願いします。

★右についてのお問い合わせは国鉄松戸工事局（62）七六二一へ。

コンピューターで〝交通整理〟

国道6号線に最新式信号機

県下の事故多発路線の一つ国道六号線に、設備費として全国四番目、県内で初めての最新高性能コンピューター信号機システムが登場しました。このシステムは、自動感応集中監視制御方式といい、隧道前交差点から根木内交差点まで

での延長七キロ余、十一基の信号機にとりつけられました。

この信号機は、路線内に埋められた車両検知器によって交通量を常時測定し、これを松戸警察署通信室に備えられたコンピューター（電子計算機）で自動的に計算しその時々の交通混雑状況にあわせた信号を出すことのできるものです。

そのうえ国道側信号機の速度を毎時50㌔に設定してありますのでクルマが50㌔で走るとほとんどノンストップで全交差点を通過することもできます。

ひどくクルマがこんでいても信号による停止回数が減り交通渋滞が緩和、走行時間も短縮しますので、運転者のいらいら解消し事故も減るものと期待されます。

なお国道六号線（県内事故総件数（43年度）は千百十五件、一㌔当たりの事故率は四十六・三件、死傷率では七十八・八人と高率を示しています。

事業所統計調査にご協力を

七月一日現在で全国いっせいに事業所統計調査が行なわれます。これは全事業所の状態を調べてその構成を明らかにし、国や各自治体の諸施策に役立てる資料を得るためのものです。

七月上旬、知事から任命された調査員が各事業所にお伺いしますので調査にご協力くださるようお願いします。

詳細は市経済・振興課（62—一一一一内線三五〇）へおたずねください。

立ち入り調査

常磐線増設工事

国鉄東京第三工事局は、常磐線の線路増設工事に伴う土地の立ち入り測量をはじめ、地質や物件調査を次のとおり行なっています。

よろしくご協力ください。

【立入期間】四十四年五月二日から四十五年三月三十一日まで。

【立入区域】（大字小山）町田（大字松戸）仙元後、戸定下、戸定、根古屋、祢堤、宮田、塚中原、幾間下、幾間台、鰭敷窓（大字根本）金杙、天神、裏部台、金山、大道下（大字竹ノ花）猪石、清水下（大字南花島）前谷、五反田（大字上本郷）押堀、下馬木、花下、三斗時、大目面、挟間、（大字新作）船付（大字中根）亀下、長津（大字馬橋）長津、西ノ下、中道南割、中道北割、鮒田、岩崎（大字三ツ木）町田、押出（大字ケ月）町田（大字幸谷）向田、西田、山崎、深道、山下（大字小金清志町）三丁目（大字東平賀）仲通、仲田、城下（大字小金きよしケ丘）一丁目之越、坂下、中通、亀井

くみとり料金

第一期の納期です

前納制度のご利用を

今月は、くみとり料金（人頭制汚物取扱手数料）の第一期（四、五、六月分）納期です。

まだ納めていない方は、今月末までに、納付書の説明に書いてあるとおり近くの納入場所へお忘れなく納めてください。

今年度からは新たに、くみとり料金の一年分前納には、報償金がでることになりましたので、便利でお得なこの制度のご利用をおすすめします。

なお、郵便局の振替や小切手で前納される方は、報償金額を差引いた金額で納付してください。

◉みなさんにお送りしました納付書の取扱部課名「環境衛生部清掃管理課」を「衛生部清掃課」に訂正します。

多量ゴミ処分は有料に

工場、生果店など営業上から出る大口のゴミ処理が五月一日から有料になりました。

市のゴミ焼却場と処理場へ直接運びこむものは、20㌔をオーバーすると1㌔について一円のりで手数料として納入していただくものです。

詳しくは清掃第二課（41—六一五一—二）へ。

行政相談委員に

深山晴吉氏

行政管理庁長官より松戸市の行政相談委員として、このほど深山の深山晴吉氏が委嘱されました。

深山氏は、市議会議員二期を歴任、現在市の公平委員、民生児童委員、心配ごと相談員、審査委員などの公職にある人で、向こう二年間、国および三公社、五現業の仕事や県・市が国より委任補助をうけている仕事についての苦情や相談を受けることになっています。

なお、毎月第二火曜日の午前十時から午後三時まで市役所市民相談室で定期的に「行政苦情相談」を行なっていますが、自宅でも相談を受けます。住所は松戸新山四、電話（62）一九一四番です。

市営プールオープン

7月6日～8月31日

カップのシーズンがもう目の前です。みなさんお待ちかねの相模市・中央公園内の大プールとこどもプールが七月六日から八月三十一日まで開放されます。

利用される方は次のことを守って、楽しくすこやかにこの夏を過ごしましょう。

◆**開放時間**　一回目＝九時～十一時、二回目＝十二時～二時、三回目＝三時～五時。

◆**入場区分**　大プール（小学四年以上）＝小学生は土・日・祭日の三回目だけはおとなが同伴しないと入場できません。

こどもプール（小学三年以下）＝未就学児童はおとなが同伴しないと入場できません。同伴者は必ず水着をつけてください。

◆**入場料**（二時間以内）　大プール＝一般40円、中学生以下20円、こどもプール＝20円、同伴者40円

◆**入場できない方**　伝染病や重い病気の方。

◆**定員**　ロッカーが大プール男三六〇、女一九三。こどもプール男五四、女七二です。満員のさいは入場できません。

◆**一般開放中止日**＝八月三日は市民水泳大会、八月七日は市内小中学校水泳大会のため、大プールの一般開放は中止します。

写真は昨年完成したこどもプール

選挙権がなくなっては大変！

転入者 未届者は 住民異動届の手続きを

七月二十日から、選挙人名簿へ登録されている人で、選挙権のある人について行なうことになりました。

このため、満20才以上の方で、他から転入してきた場合には、転入届をしませんと、選挙人名簿には登録されなくなります。

また、選挙人名簿に登録されていても住民基本台帳への届け出をしていない方は、名簿から消されることになります。

大切な選挙権がなくなっては大変です。

また住民異動届の手続きをしていない方は、至急市の市民課か各支所・出張所へ届け出てください。

農業委員選挙は 七月十五日予定

七月十九日に任期満了となる市農業委員会委員選挙は、七月十五日に行なうことに内定しました。

六月二十五日ごろから届出書類をお渡ししますので、立候補されることになります。

大切な選挙権がなくなっては大変！

＝お便りのエチケット＝ 郵便番号をお忘れなく

昨年七月から始まった郵便番号の記載率は、千葉県は六十二％と全国平均七十四％を大きく下まわる不名誉な成績を示しています。

まもなく暑中見舞いを出す季節がきますが、あて先にはもちろんのこと、差し出し人番号も忘れずに書き込むよう習慣でおぼえるようにしましょう。

▽**手紙とハガキの場合**……印刷されている朱色のワクの中にアラビヤ数字で一字ずつていねいにワクいっぱいに書いてください

▽**大きい郵便や小包の場合**……アラビヤ数字で右上に左横書き、大きく見やすく書いてください

▽**あなたの住所にも**……おたよりを出されるときは、差出人住所の上にも自分の番号を記入してください。

▽**住所録の整理にも**……親しい方や友人など住所録にも忘れずに記入しましょう。

なお、六・七月はつゆで雨の日が多くなり郵便物が水でぬれ、あて名が読みにくくなったりします。十分気をつけてお出しくださいますようお願いします。

アメシロを 退治しよう

緑の葉を食い荒らすアメリカシロヒトリの被害が、もう市内にも出始めました。

一度に数百の卵を生み、短期間に幼虫となって街路樹をはじめ庭木、農作物などをまたたく間に食い荒らすというやっかいな害虫です。

この防除は一人一人が勝手にやったのでは効果があがりませんから、もし近所に発生したら、自主的に町ぐるみの共同作業でやってくださるよう協力ください。

公園の植えこみや街路樹などの防除は、市が一手に引き受けますが、町会・自治会単位で申請があった場合にも出向いて薬剤を散布します。

特に次のことについて皆さんのご協力をお願いします。

○**巣のある枝を見つけた時**　防除はガになって飛び散らない幼虫期のいまがチャンスです。巣のある枝を見つけたら切り取って焼いてください。

○**庭木、農作物に注意**　農作物ではクワ、カキ、トウモロコシ、大豆など、庭木ではヤナギ、プラタナス、サクラ、ニセアカシヤなどの被害がもっとも多いので、常にこういったものに気をつけてください。

薬剤散布についての申し込み先は市経済部農政課（62一一一一内線三五六）です。

善意と涙の寄付

からだの友と ガン対策費にと 不自由な方へ

5月16日、胃がんで、奥さんを亡くした市内常盤平七自三番地の関彰さんより、常盤平支所へ。がん予防対策に少しでもお役に立ててほしい。と市に一万円、国に二万円が寄託されました。

寄託金は市や国のがん対策費として充当させていただくことになりますが、関さんはこういった悲しみを味わうことのないようがんの早期発見、早期治療を訴えています。

27日にはボーイスカウト松戸第1団とガールスカウト千葉第20団のよい子たちが、からだの不自由な友だちのために使ってください。と一七、〇五五円を市へ寄託しました。

4月29日に市民会館で開いたバザーのさいの募金と売上金の一部で市はとれをザーズホームで機能回復につとめているからだの不自由な方へ。

マイクロ家

▽**体力テスト**＝6月29日午後一時常盤平第二小校庭。対象は30～60才まで。テストは握力、垂直とびなど五種で申し込みは当日会場で受け付けます。雨天のときは7月13日。

▽**結核無料検診**＝先に実施した常盤平以外の地区については、八月下旬実施になりましたので、日程は広報七月号でお知らせします。

▽**常盤平テニス・コートの使用中止**＝コート整備のため、六月二十から八月二十日ごろまで。

▽**松戸保健所・母性教室**＝毎週金曜日（毎月第四週で修了）午後一時～四時。八月は都合により中止

▽**交通事故相談日**＝七月十七日午前九時～午後四時、市役所三階会議室。

▽**無料発明相談日**＝毎月第二火曜日（7月は8日）午後一時～四時市民会館で。

▽**心配ごと相談**＝毎週火曜日、午前十時～午後三時、共同作業所（62七六〇三）で行なっています。

新たに常盤平児童福祉館（87三三〇）でも月一回、第一水曜日午前十時～午後四時にも行なうことになりました。

▽**移動図書館車とり号の運休**＝期間6月24日～28日、この期間内に返却予定の本は、それぞれ一週間、貸出し期間を延長します。

▽**派米農業研修生募集**＝アメリカへの二年間の農業研修、募集期日は七月五日まで。くわしくは農政課（62一一一一内線三四五）へ。

▽**学童保育児童募集**＝常盤平児童保育の会で、共稼ぎのため学校から帰ってもだれもいないという児童（小学一年～三年生）を一定時間お預りしています。

場所は常盤平七丁目十三番地。電話（87）二六七〇です。

▽**自衛隊職員募集**＝【職種】倉庫手、給脂修理、落下さん修理、機械工作、皮革加工、調理、キーパンチャー【年齢】男子30歳、女子25歳まで（既婚女子を除く）【手続き】履歴書（市販の用紙、ペン書き、写真つき）【選考日】8月8日（締切7月31日）【採用】9月。

なお、防衛庁職員の採用初級試験も行なわれます。

くわしくは防衛補給処総務課職員班（87二七二）へお問い合わせください。

―激増する交通事故―

つゆ時には特にご注意

市長が一日交通指導

十二日朝、市長は一日交通指導員として市内数か所の通学路で学童の交通指導にあたりました。

これは、全国春の交通安全運動（5月11日～20日）の一環として行なわれたもので、期間中の市内死亡者は昨年の二名に対してゼロと減少しました。

また今年1月から5月31日までは死亡者数は昨年同期の十九名に対し八名と減りましたが、発生件数では六八八件（昨年六一七）と11％、負傷者は八〇八名（昨年六五九）と33％もふえています。

"つゆの季節"に入っています。交通事故が最も多く発生する時です。

運転している方へ

◉にわか雨の降りはじめは、舗道が非常にすべりやすくなりますから、普通なら避けられる事故も避けられなくなります。スピードを落とし、車間距離を十分にとって慎重に運転しましょう。

歩いている方へ

◉カサなどで視界がせばめられ車への注意がかけますから見通しの悪いところでは、絶対に横断しないようにしましょう。

◉歩道のないところでは必ず右側を歩きましょう。

◉通学、通園のお子さんへは、特に道路横断に注意するよう教えておいてください。

身体の 不自由な方へ

指定医師の診断で一級～六級に該当する方は身障者手帳が交付され、国鉄運賃（片道50キロ以上）割引書、国歴書（市販の用紙、ペン書き、写真つき）【選考日】8月8日（締切7月31日）【採用】9月。

なお、防衛庁職員の採用初級試験も行なわれます。

くわしくは防衛補給処総務課職員班（87二七二）へお問い合わせください。

職業訓練指導員講習会

今年で最後です

優秀な技術者をこだてる技能指導員養成のための職業訓練指導員講習会を次のとおり行ないます。

この講習会形式は今回で最後となり、以後は試験制度になる予定ですので受講資格のある方は、この機会にぜひお受けください。

◇開催期間＝八月十九（火）～二十三（土）

◇場　所＝松戸市民会館

◇受講資格＝①労働大臣が行なう二級の技能検定合格者②技能者養成指導員免許を受けた方③免許職種に関して実務経験十五年以上の方

◇申込受付＝六月二十三日～七月二十二日

このほか、くわしくは商工課（62一一一一内線三四九）へ。

新しい 趣味づくりに 14科目

教育委員会では、ことしも余暇の活用学習の場として毎年広く市民のみなさんに親しまれております「成人学校」を開設します。

今回は開設予定科目のうち変更があり新たに基礎英会話、速記、クラシックギター、フラワーデザインが加わりました

◎　開設期間…7月1日～8月29日、午後6時30分～8時30分まで

◎受講資格…市内在勤、在住の16才以上の方

◎会　　場…右図を参照ください。

◎申 込 料…1科目100円

◎申込受付…6月20日～30日　市役所内社会教育課で申込料、教・材料費をそえお申し込みください。各科目とも定員になりしだい締切りますのでお早目にどうぞ。（土曜日午後、日曜日と電話受け付けはしません。料理材料費8月分1400円は7月31日に）

◎開 校 式…7月1日（火）午後6時30分から市民会館大ホールで開校式を行ないます。

当日は言論科学研究所の永崎一則先生が「社会における人間関係について」と題し記念講演を行ないます。

学習科目および日程

7月1日～8月29日

コース	科目	講師	会場	定員	
火・木曜日コース	洋画の手ほどき	水彩連盟審査員・市立一中教諭　軸谷繁夫	市民会館	50名	教材費 1500円
	硬筆技術	元中央簿写学園講師　和光信義	〃	40	
	基礎英会話	松戸英話学校長　飯島　郁	〃	40	
	レタリング	水口デザイン事務所長　水口久喜	〃	40	
	料理	松戸料理教室長　木村民恵	〃	50	教材費 7月分のみ1900円
	タイプ技術(和)	日本タイプ学校講師　金子　熙	小金公民館	15	
	日本画の手ほどき	日展所属・松戸美術審査員　鈴木石鳳子	市民会館	30	教材費 500円
水・金曜日コース	話し方	言論科学研究所講師　宇賀次郎	市民会館	70	
	速記	元早稲田速記学校講師　滝本　清	〃	40	教材費 80円
	簿記	千葉商科大学助教授　高柳　実	〃	40	
	書道	市立小金中学校教諭　柴野　聡	〃	40	教材費 200円
	クラシックギター	東京ギター楽友協会所属　高下三郎	〃	20	
	日本民謡	日本民謡協会幹事　三橋　功	戸定館	40	
	フラワーデザイン	日本ヴォーグ社手芸コンサルタント協会正講師　小池さゆり	市民会館	40	教材費 1200円

広報まつど

1969

編集と発行…松戸市役所総務部広報課 でんわ(62)1111(大代表)内線202

No.240…44.7.20…6万7百世帯にもれなく配布いたします。

安全運動功労者を表彰

松戸市安全都市協議会では安全運動功労者として次の方々を表彰しました。（敬称略）

飯塚平八郎（川光物産役員・安全都市協議会産業安全部会長）・小川二郎（松戸警察署交通課）・山本富蔵（交通指導員）・林佐中（交通指導員）・鈴木剛（会社員人命救助）・山口正則（一中生徒人命救助）

市の人口と世帯

7月1日現在の市の人口と世帯はつぎのとおりです。

◻ 人　口 223,754人 {男114,695(＋2,242) 女109,059(＋1,842)} (＋4,084)

◻ 世帯数 60,777世帯　(＋1,230)

（　）内は前月との比です。

11月までに決定を

新都市計画法にも関連

町づくりは区画整理で

地域開発の最善策

首都近郊都市の魅力は、改めていうまでもなく、緑と、太陽と、澄んだ空気、整備された生活環境であって、大都市に望めないこの環境を求めて、多くの人々が移り住んで来ます。

市では、このような楽しい生活をしていただける町づくりをするために真剣に取り組んでいますが、現在では最適な方法として、土地区画整理事業による宅地づくり、町づくりを推進させる必要を痛感しています。これは、この秋に決定する予定の新都市計画法による市街化区域の決定とも大きく関連しているのです。

現在、松戸市は年間約一万五千人以上の人口が増加しており、昭和六十年ごろの人口は、五十万人近くなるのではないかと予測されます。

そして、そのほとんどが転入してくる新住民で、本市に来て必ずが土地つきの家を建てるか、地主などの建てたアパートに住むことになるのです。

このために現在でも、市域のいろいろな宅地約二十五%にすぎず、その他の地域では、道路、排水溝もなく、衛生害虫の多発など、けっして満足できる状態でないところも多く、市に苦情の絶えまもないといったところが実情なのです。

このように無計画に家が建ち、町がつくられたあとで、住民の苦情が多く、公共投資の後追い支出をするとなると、経費もばく大なものとなり、解決困難な問題などもあって処理できず、結局住民の不満はつのるばかりとなります。

そこで、このようなことのないように、先行的に整備された宅地づくりをする必要があり、現在では最も合理的であり、かつ経済的な方法とされているのが土地区画整理事業なのです。

整然と宅地が造成された区画整理事業地（上本郷第二）

区画整理事業の利点

三方全く損はない

講談の大岡裁きの一つに「三方一両損」というはなしがありますが、土地区画整理事業の利点は、まずだれもが損をしないということでしょう。

その例を二、三あげてみますと

地主は

①自分の土地を、自分たちの意見も取り入れたかたちで、押かしいり詩りある町につくれる。

②後追い公共投資に伴う経費増は一般市民の税金でまかなわれることとなるが、この負担がなくなり公平が図れる。

③新たな住民は、好環境のなかで楽しく生活できる喜びは大きいって、時勢に適応しつつ、将来に備えうる。

③減歩はあっても、それを上回る値うちがある。

一般市民は

①計画的に全市的な観点から市街地形成し、各種事業を有機的に結合できる。

②後追い投資のむだが省ける。

③民間エネルギーを計画的に誘導できる。

このように利点の多い制度なので今後開発が予測される地域の町づくりは、できる限りこの区画整理方式で開発するよう指導することになりますが、この地域の要望次第、組合施行方式をとることもできる。また市施行による方法もあり、適宜実情に応じて指導する方針です。

区域決定の要素　また、この秋に決定する新都市計画による区域決定でも、発展要素の地域は、この区画整理を実施する、しないによって法の目的であるスプロール化防止のために現在用途指定のある地域でも市街化調整区域となる場合があることに十分ご注意ください。

金ケ作・小金原

公共下水道料金きまる

地元の皆さんのご協力により小金原、金ケ作第二次地区の宅地造成事業も着々と進行して入居も始まりました。

七月から公共下水道の供用が開始され各家庭から排出される汚水が衛生的に処理されています。

この公共下水道のご利用者には水道や井戸の使用水量をもとにして定められた下水道使用料金を納めていただくことになります。使用料の徴収業務は団地サービス社に委託、納入通知書により2カ月分をまとめて水道料金と一緒に納めていただくことになります。

納入払い込みは、納入通知書に印刷してあるお近くの銀行で取り扱っています。

【下水道基本料金】

▽金ケ作排水区＝排除汚水量10立方材まで百二十円、一立方材増すごとに二十三円追加。

▽北小金排水区＝排除汚水量10立方材まで二百円、一立方材増すごとに二十円追加。

▽水洗便所による使用料（汚排水区共）＝一個一使用月につきA大便器…二十円・B小便器…十円・C大小同用便器…三十円。

監査結果の公表

安全対策課

昭和四十三年度総務部安全対策課の事務監査のあらましが監査委員より次のとおり発表されました。

昨今の交通量激増に伴い、痛ましい交通事故犠牲者はうなぎのぼりにふえておりますので、本市でも昭和四十二年度から交通災害共済制度を実施しましたが、発足間もないため、昭和四十四年一月末日現在の加入率は一六・六%ときわめて低率であります。

今後本制度の普及徹底にいっそうのご努力を願います。

なお、保険金の給付状況などから保険料が割高の感を受けるので、料金引下げあるいは他市町村にみられる直営方式などについてご検討願わりたい。

また、明るく住みよい町づくりのため、これを阻害する公害を未然に防ぎ、または除去するため、企業と住民の協力を得て大気汚染、水質の汚濁、騒音など生活環境上の諸問題の解決に当たられているが、今後とも住民の生活環境の浄化、保全に万全を期されるよう、いっそうの精進をお願いする次第である。

寄付募集許可

市ではこのほどつぎの寄付募集行為を許可しました。

◇上総町、清志町連合町会納涼大会寄付【金額】十六万円【期間】七月一日～八月十日【区域】上総町および小金清志町一円【方法】戸別訪問、任意募集【責任者】松戸市小金上総町三ノ二柏崎義雄

◇氏神八坂神社祭礼寄付＝【金額】十万円【期間】七月一日～十日【地域】上町（宮元町、八坂町、本町）中町、下町【方法】戸別訪問、任意募集【責任者】松戸市小金三九　野辺忠義

農業委員きまる

二十七名・任期は三年

七月十九日、任期満了に伴い、次の方々が選挙や推せんにより就任されました。

農業委員は今後三年間、農家の立場を代表し、公正な意見を反映させる代表者として活躍されることになります。敬称は略します。

【第一選挙区・九名】浮ケ谷信一、町山倉吉、及川制治、中村重一郎、横尾喜三郎、川上新作、菅田富博、渡辺益蔵、一名欠員

【第二選挙区・五名】中野正、高橋富蔵、木内市雄、石川鳴三、榎本一

【第三選挙区・六名】渡辺竹生、月見里正二、湯浅定治、清水真吾、恩田稔、鈴木道吉

【市議会推薦委員・五名】大倉邦夫、渋谷新太郎、鈴木萬吉、野本光義、藤木武雄

【農協・共済組合推薦委員・三名】鳴村八郎、萩原義光、岡田竹夫

TVで火災をキャッチ

五香消防署が完成

テレビカメラで火災を監視する屋上に地上三十メートルの鉄塔が設けられ、という全国でも珍しい消防署―五香消防署が七月十五日、開署しました。

新しい消防署は、昨年の十月、五香六実四の五七（松戸電報電話局五香分局前）の県道沿いの敷地約六百六十九平方メートルに、工費三千九百二十万円で建設工事に着手したものです。

建物は鉄筋コンクリート二階建延べ面積約三百六十八平方メートルで、

完成した五香消防署

れ、それに消防監視用のテレビカメラが設置されます。

一階の通信室には、9インチと16インチの方向転換、望遠映写機が整いました。

自由に操作できるという二台の受像機をはじめ、カメラの方向が一目でわかる電光表示地図が設備されています。

カメラの受像範囲は、松飛台、五香、六実、常盤平を一望できる範囲で、だけでなく、管内もかなり広範囲

署となり、市内どこの現場でも五分ぐらいで到着できるという態勢が整いました。

新消防署には当初、タンク車、救急車各一台と職員二十一名が配置され、消防・救急業務に活躍することになります。

なお、この消防署の完成で、市の消防体制は本部、三署、二分

農地申告をお忘れなく

期限は八月二日です

農地を所有している方と耕作している方は、農地法によって毎年八月一日現在で農地について申告しなければなりません。

すでに各地区の農家組合長を通じて申告用紙を送ってありますから、該当する方は8月2日までに必ず申告してください。

用紙が届かない方は農業委員会にご連絡ください。

申告書は9月1日～30日まで＝8時30分～5時＝農業委員会事務局で縦覧に供します。

農業後継者育成講演会　NHK論説委員三神茂氏を講師に"農業の現状と将来について"の講演会を8月2日午後1時市民会館で開きます。

市民相談室の開設

気軽にご利用ください

市庁舎改築にともない、新しく市民のみなさんの色々なご相談をお受けする「市民相談室」が誕生しました。

場所は市庁舎玄関を入ってすぐ右手にあり、あかるくモダンな相談室です。

どんな問題でも気軽にご利用ください。

○市民相談…市政に対する要望、意見や日常生活一般のなやみごと相談

毎日午前九時～午後五時

○行政苦情相談…国や県、公団、公庫などへの苦情・意見

毎月第二月曜日午前十時～午後三時

○交通事故相談…示談の方法、損害賠償慰謝料、責任保険など

毎月第三木曜日午前九時～午後四時

○無料法律相談…発明、特許、実用新案出願方法など

毎月第二水曜日、午後一～四時

35万都市へのレイアウト

都市計画の変更

あなたの住む地域は……

本市の都市計画は昭和三十九年に決定されましたが、首都近郊の都市としての急激な発展と、首都圏整備のための諸計画の決定によって再検討をしなければならなくなってきました。

このため、昨年の春からいろいろ調査、検討を行なってきましたが、旧法による変更が決定したのでお知らせします。

なお、これは用途地域等について若干の変更は考えられますが、新法により今秋決定される都市計画の基本となるものです。また、土地の売買、家屋の新築および増改築など土地利用に関することについては、用途、建築制限、建ぺい率等をよくお調べになって計画されるようお願いします。

拡大された住居地域

今度の計画変更は

1、首都近郊都市として急速にひろがる宅地化

2、国鉄小金、武蔵野東線の計画常磐線の複々線化による周辺地域の情況変化

3、東京から放射線状に広がる幹線道路に結ぶ環状道路（東京外かく・第二外かく環状線）北千葉空港線など国道道路網の整備による情況変化

などに対応して、秩序ある発展を図るためおこなわれたものです。

まず変更の第一点は土地利用計画の再検討により、住居地域が大幅に拡大されたことです。

これは、首都近郊の都市として当然予想される人口の流入に対応して変更されたものです。

新たに住居地域に指定された所は、今まで未指定地域であった伝兵衛新田、古ケ崎、常盤線以西の馬橋地区、横須賀、大谷口新田、大谷口、和名ケ谷、大橋の一部などです。

しかし、ここで留意しなければならないのは次の点です。

新法の基本方針である無秩序な市街化の防止を図るうえから、現在は用途地域に指定されているところでも、積極的に計画開発をしない地区は市街化調整区域として市街化を抑制される地域となる可能性が十分にあるということです

国道に直結する計画街路

新駅周辺に商業地域

次いで商業地域として、常磐線と小金・武蔵野東線が接する幸谷地区が新たに加りました。

これは、将来この地区がターミナル駅となり乗降客はもとより周辺住民の消費センターになることが十分に考えられるため指定されたものです。

なお、本市の商業はしばしば住宅地と同様に無秩序に散在し、中心となる街がないと言われていますが、今後は住宅の増加や所得の増大に伴なう消費力の伸長に対応した経済の近代化が更に強く要望されることになると思われます。

市としても今後ますます商店の近代化に対する行政指導を積極的に行ない、市内でのお買いものが楽しくなるような体質改善を図って行く方針です。

第三点として、用途地域の変更と密接に関係する街路についての追加や変更です。

新たに追加されたものとしては東京外かく環状線や北千葉空港線があります。

これは千葉市・市川市・船橋市等を結び、将来は、埼玉県・神奈川県までもつなぐ大がかりなものです。更にそれは放射状に都心から走る主要幹線道路に結びついています。

また、これらの幹線道に結ぶ市の道路も十五路線を変更、十四路線を廃止、全部で八路線の追加が行なわれ、将来の発展に見合った路線がひかれることになりました便を考慮して側道や横断橋などが計画中に合まれていて、日常の生活に不便がないように配慮されています。

また、騒音等についても道路を地面より下げるなどして配慮が加えられています。

なお、今回の変更とは直接的な関係はありませんが、すでにご案内のとおり、昭和四十六年三月に開通を予定されている常磐線の複複線、地下鉄東西線や埼玉県へ抜け、京成線等に連絡する小金・武蔵野東線の開通計画（昭和四十六年～四十七年）や新駅（八柱・幸谷）等もあります。

したがって、都市へ出る交通路の混雑が解消されることはもとより、市民のみなさんにとっていちばん大きな問題は、街路計画が実施される場合の住宅移転や用地買収などでしょう。

東京外かく環状線等、国が行なうものもあります。これらの事業が実施される際には市民の皆さんと直接つながる市としては十分な話し合いを行ない皆さんの基本的な権利と、公共の利益とが並び立てるよう配慮します。

皆さんも新しい松戸市発展の第一歩としてのこれらの計画およびご理解とご協力をくださいますようお願いします。

なお、詳細については、市内の書店で販売されている都市計画図を御覧いただくか、都市計画課へお問い合わせください。

新交通網で

新しい経済交流

環状線や空港線の幅員はたいへん広いものですが、沿線住民の利便も考慮して側道や横断橋などが計画中に合まれていて、日常の生活に不便がないように配慮されています。

また、騒音等についても道路を地面より下げるなどして配慮が加えられています。

なお、今回の変更とは直接的な関係はありませんが、すでにご案内のとおり、昭和四十六年三月に開通を予定されている常磐線の複複線、地下鉄東西線や埼玉県へ抜け、京成線等に連絡する小金・武蔵野東線の開通計画（昭和四十六年～四十七年）や新駅（八柱・幸谷）等もあります。

したがって、都市へ出る交通路の混雑が解消されることはもとより、市民のみなさんにとっていちばん大きな問題は、街路計画が実施される場合の住宅移転や用地買収などでしょう。

東京外かく環状線等、国が行なうものもあります。これらの事業が実施される際には市民の皆さんと直接つながる市としては十分な話し合いを行ない皆さんの基本的な権利と、公共の利益とが並び立てるよう配慮します。

皆さんも新しい松戸市発展の第一歩としてのこれらの計画およびご理解とご協力をくださいますようお願いします。

なお、詳細については、市内の書店で販売されている都市計画図を御覧いただくか、都市計画課へお問い合わせください。

建築着工前には

必ず確認申請書を

建築基準法は建築物の敷地、構造設備について最低の基準を定め個人の健康や財産を守り公共福祉の増進をはかるためにあります。

建築工事の着工前には確認申請書を市役所建築課に提出し確認を受けなければなりません。

これをおこたり容易な簡単な工事に着手しますと・違反建築・建ぺい率規制を行なっているわけです。これから建築予定のある方は十分お気をつけください。

敷地に一定の空地を保有することは生活環境、採光、通風、目照の向、非常の場合の防災避難のためにも、また無秩序な市街化等を防止して都市計画を図るためにも必要なことです。

このため都市計画法には、用途地域、地区制を設け、建築物・建ぺい率規制を行なっているわけです。これから建築予定のある方は十分お気をつけください。

計画実施に十分な配慮

ご理解とご協力を

以上が計画変更のあらましですが、市民のみなさんにとっていちばん大きな問題は、街路計画が実施される場合の住宅移転や用地買収などでしょう。

東京外かく環状線等、国が行なうものもあります。これらの事業が実施される際には市民の皆さんと直接つながる市としては十分な話し合いを行ない皆さんの基本的な権利と、公共の利益とが並び立てるよう配慮します。

皆さんも新しい松戸市発展の第一歩としてのこれらの計画およびご理解とご協力をくださいますようお願いします。

なお、詳細については、市内の書店で販売されている都市計画図を御覧いただくか、都市計画課へお問い合わせください。

減少する工業地域

本市は昭和三十五年から煙を出さない工場を誘致し、市財政のかなめとなるよう、市内の工業地域の整備等により工業地域の変更が必要となり、馬橋地区をはじめ若干の地域が減少し、住居地域に変更されました。

用途地域の変更前後の対照表

地域	変更前 面積(ヘクタール)	変更前 比率	変更後 面積(ヘクタール)	変更後 比率
住居地域	約 3,089.0	82%	約 3,747	85%
商業 〃	〃 128.8	3%	156	4%
準工業 〃	〃 239.8	6%	245	6%
工業 〃	〃 327.9	9%	240	5%
計	3,785.5	100%	4,388	100%

市域面積6,119ヘクタール、比率は用途地域に対する割合

街路の追加および変更について

おもな追加路線

名称（通称）	幅員(M)	おもな経過地	摘要
第1外環状路線	43～68	矢切、小山	都心より発する放射幹線に首都圏内をリング状道路を結びつつ交通量の拡散を計る
第2 〃	40	根木内、東平賀、幸田	第1外環のさらに外周をめぐる
北千葉空港線	40	串崎新田、紙敷、高塚新田	首都と成田空港を結ぶ
第2 〃	40	五香、金ケ作、千駄堀、中和倉、馬橋	本線のバイパス的役割
新国道6号	25	稔台、松戸新田、千駄堀、金ケ作	

上記以外の追加、変更および廃止路線については紙面の関係で省略します。

文化財めぐり ⑫

市内の天然記念物

奇蹟の梨とか、梨の王様とかいわれている二十世紀梨を、私たちにプレゼントしてくれた同梨の原樹は、国の天然記念物として指定されておりました。その原樹も、終戦の年の米軍の焼夷弾によって枯死してしまい、現在ではよりそりと市史料室の片隅に、その枯幹を横たえております。

今日、市内で天然記念物として指定されている樹木としては、わずかに小山、浅間社の自然森林（県指定）があるだけです。

もちろんこの外にも立派な樹木が数多く市内に存在しておるわけでして、そのうちやっと目ぼしいものを見物するものです。

一、本土寺の白椿

北小金駅の東北部に本土寺があります。同寺の山門から旧黒門までの約四五〇㍍にわたる参道両側にけんぽ梨（変形梨）、さざんか、本土寺の白椿はとくに見事なもので、東漸寺のつづくまた指定として注目されるくらい立派なものであるとの、一応の規模をお示ししていただきました。そこでこの内容を更にくわしくお知らせします。

「関家のけんぽ梨、さざんか、つつじ

恭谷福島寺の北側台地は、最近になって、戦国時代の大谷口の城主、高城氏に関係ある館跡あるいは城跡として考えられるようになったところですが、ここに関武夫氏宅が在ります。

関武夫氏宅のけんぽ梨

同氏宅には松・杉・かやなどの巨木が数多く生い茂り、とくに目通り二・二一㍍、一・八八㍍の二本のけんぽ梨（くろうめもどき科）と、同じく二・四〇㍍のさざんか、根廻り一・六〇㍍、一・二四㍍のきりしまつつじ三本がそれぞれ天然記念物として申し分のないものとされています。

とくにけんぽ梨はこの地方には少なく、多分北限になるのではなかろうかとする説もあります。また、さざんかは十二月初旬から四月初旬にかけての長期間にわたって花が咲き、つつじもまた、それぞれ、たて横三・三㍍に生い茂った見事なものです。

「東漸寺のしだれ桜

小金小学校北隣の東漸寺本堂前にあり、その主幹は中途で枯死しましたが、枝が新しい幹となり、開花のときは得も言われない見事な咲き振りを見せております。（市文化財審議委員　松戸邦夫）

あかずの踏切解消へ

簡易立体交差 旧税務署前ほか九か所に

全市民が待ちに待った踏切の立体交差計画は次第にき道に乗り、歩行者のための簡易立体化が間もなく着工されます。

国鉄の第三次長期計画に基づく常磐線の複々線化で列車の運転回数が増されるため、いまでさえ混雑きわめる踏切は恐ろしくなるばかりです。

このため国鉄・県・市の三者が協力して市内にクルマも通れる本格立体交差七か所、簡易立体交差十か所を建設することになり慎重に検討の結果、とりあえず簡易立体交差の着工が決まりました。

簡易立体交差とは、歩行者が安全に渡れるよう鉄道の上もしくは下を通れるものです。

工費はおよそ二億円で全額国鉄負担です。

いちばん早く着工するところは市役所前、市民会館通りの踏切で、八月着工、四十五年四月完成の予定です。

ここは歩行者専用です。"あかずの踏切"などといわれ、ひどい時は十数分間も待たされることがあり、特に登下校時の混雑はたいへんなところです。

完成すればいつでも自由に通れますし、事故もなくなることでしょう。

ここで疑問をもたれるのは完成後いまの踏切がどうなるかということでしょう。

原則として踏切を廃止することになっていますが、ここはクルマの交通量も多いところなので市としては運転者の便利をはかるため富前の格立体交差完成まで存置してもらう方針で国鉄当局と折しょうしています。

右のほか九か所の完成予定は次のとおりです。

【45年4月】岩瀬道【45年6月】小山道、根本金山、小金南富【45年12月】三ケ月下、第二幸谷【46年3月】上本郷雷印乳業前、三村街道、三ケ月。

うち交通量の多い岩瀬道、本郷三村街道は第二底街道と馬橋の本格立体交差が完成するまで現状のままにしておくよう市から強く国鉄に呼びかけています。

この希望が通るか算がかなり強いようです。

工事中は付近の市民や通行者にご不便をかけることになりますがご協力くださるようお願いします。

馬橋貨物駅構内の跨線橋

融資制度のご案内

福祉金庫貸付

松戸市社会福祉協議会では、収入の少ない世帯が、予測しない病気や事故等で急にお金が必要となったとき、無利子で貸出しする福祉資金貸出しを行なっています。

この貸付の対象となるのは、市内に居住し住民基本台帳による手続を完了している低所得世帯で貸付額は世帯主に対して一万円以内ですが、特に協議会長が必要と認めれば三万円以内で貸し付けます。

また返済は分賦になっています。

くわしくは、市厚生課内、社会福祉協議会（62一一一一内線三八六）または地域の民生委員におたずねください。

中小企業資金融資

このほど条例を一部改正し貸付限度額を引き上げました。

○運転資金では、貸付最高額が百万円から二百万円に、貸付期間は一か年から二年六か月に、

○設備資金では、貸付最高額二百万円から三百万円に、貸付期間は三か年から四か年に、

それぞれ引き上げられました。

商品、原材料の仕入資金に、店舗、工場の増改築設備の近代化、合理化にご利用ください。

農業後継者育成資金

農業後継の意志ある青少年に五十万円以内の融資を行ないます。

○貸付利率・利子補給＝年九分（内、松戸市二分五厘、農協一分の利子を補給するので借入者負担は分五厘）

○償還および据置期間＝償還期間は年賦以内据置き一年均等年賦払による。

資金貸し付ては、農協に行ないますので担当窓口で必要手続きをしてください。

詳細は、市役所農政課（62一一一内線三四五・三四六）へ。

開発協力は有利に

土地税制が変わりました

"土地や家を売った場合の税金は……"結論からいって投機などを目的とするような場合の税金がぐんとハネ上がり、投機を目的としない方が反対に低くなりました。

そのうえ土地収用法の適用を受けるものと公共用地による区画整理事業関係の特別控除が新たに設けられました。つまり公共用地の提供に協力した場合には大きな特典が与えられるというわけです。

"土地の供給促進と投機抑制をねらった"租税特別措置法"がさきの国会で通過したためです。

投資目当てには高い税金

こねとくは"損"です

土地を買う場合投機かどうかの判定の基本となる土地保有期間は旧法では3年以上が長期、3年以内が短期に分かれていました。

新法では長期は5年以上、短期は5年以内（ただしことしの4月8日現在まで3年を越えていたものは長期と認定）に改正されました。

現に自分が住んでいる家屋（敷地を含む）を売った分については一千万円の特別控除があります。

長期譲渡の税額は譲渡益から百万円を控除した残額に次の税率をかけたものです。早く売るほど有利だというわけです。

土地の譲渡益が百万円以内の場合は税率は44年＝46年10%、47＝48年15%、49＝50年20%。

一方投機的な売買を抑えるため個人の短期保有土地を売った場合譲渡所得の40%が、譲渡所得に他の所得（給料など）を加えて適用される税率の百十%相当額（一以上三つのうちのいずれか重い方）がかけられることになりました。

収用は平二百万円まで

区画整理は六百万円控除

土地収用法適用の場合はどうなるでしょうか。

土地の代替をするか、千二百万円の控除を受けるか、どちらか有利な方が適用されます。

また国・地方公共団体・日本住宅公団が行なう土地区画整理事業のために土地を譲渡した場合、新たに六百万円の特別控除が行なわれます。

いま市が行なっている金ケ作の土地区画整理事業や今後行なう大橋・馬橋地区なども譲渡者にとっては有利になります。

ところがてくると、地価をつり上げるため売り渋っていたいわゆる"ごねとく"といったものが新法では無効にされることになるかもしれません。

くわしいことは松戸税務署所得税第二課（63一一七一）へおたずねください。

個人事業税の納付は七月中には申し込みを

便利な口座振替で

個人事業税が今年度第一期分（承諾を得た東葛飾支庁税務課で手続きしていただくことになります）納期八月）より口座振り替え納付できるようになります。

口座振り替えは、納税貯蓄組合預金や納税準備預金はもちろんのこと、普通預金・当座預金でもご利用できます。

口座振り替えの申し込みは納税組合員の場合は組合長を通じ、また一般の方はご希望の金融機関の窓口で申し込みます。

なお、申し込み期限は八月十日までですが、なるべく七月中に申し込まれるよう東葛飾支庁で望んでいます。

その手続きの方法などのくわしくは東葛飾支庁税務課（62）九一一一へお問い合わせください。

第二浄水場が完成

約千世帯が配水地区に

小金の大金平に市営上水道、第二浄水場が完成しました。

市営水道は昭和三十四年創設以来、拡張をかさねており、現在は約三千九百世帯に給水を行なっています。

第二浄水場は、従来配水管が一本で十分給水ができなかった常磐線北側の幸田、中金杉、平賀地区約千世帯を対象にしており昨年十二月以来建設していたもの。

ここには取水ポンプ一台、配水ポンプ三台あり、給水量は一日約二千トン、給水人口は約五千七百人まで可能です。

よくなる電話事情

五万本収容の新電話局建設

今年度内に七千二百本架設

松戸電報電話局はふえる一万の電話加入申し込みに備え、新電話局を建てるはいろいろのサービスプランを立てています。

市内の三月末日現在の電話加入数は二七、七四三で、人口百人当たりの普及率は12・9%（全国11・2%）関東10・6%千葉県10・3%）で全国トップクラスです。

これに対して申し込んだがまだ開通しないのが三月末で九千名ありますが、毎月の申し込みが五百ですから一年間では六千内外になります。

このうち年度内に架設が予定されるのは七、二〇〇本です。ではすでに申し込んでいる方はどうなるかというと、住宅用では年八月末まで、事務用はこの三月までに申し込んだ方は架設されます。

この増加に伴い、松戸電報電話局は新電話局の建設を決めました。

敷地は本局の隣を予定、地下1階、地上2階（将来3階）加入数五万本を収容する電話局として今秋着工、四十六年秋に業務開始を目途として、いま設計と予算化を進めています。

小金交換局の増設工事も

一方ふくれ上がる小金原団地の需要に備え、本年度中に小金局に六千五百（共同加入を加え約一万）の大増設工事を行ないます。

ほかに赤電話を四十一台、青電話（ペツクス式の公衆電話）を四十四か所増設します。

千葉国体を成功させよう ⑥

（松戸会場＝庭球・自転車）

市に国体準備室を設置

この秋に準備委員会も発足

昭和四十八年に開かれる「千葉国体」の準備業務を進めるため、昨年八月国体室を庶務課に設け諸準備を進めてまいりましたが、昭和四十四年四月、庁内の機構改革に伴ない今後の国体準備業務の窓口として新たに「国体準備室」を設置し、施設、輸送、宿泊などの受入れ態勢の整備促進をはかるとともに選手強化、市民運動などについても本格的に調査計画を進めることになりました。

準備室の室長には、池員助役が就任し、総務班、施設輸送班、競技班、宿泊調査班の四班を設け六月十日付関係各課の職員を兼務発令し、総員十四名をもって業務を遂行することになりました。

この千葉国体は、県下二十四市町において三十五種目の競技が開かれますが、ご承知のとおり本市は県民・市民全体のものであって、特定の人の考えや、特定の人だけの力が国体を作って行くものではなく何万何十万という人の善意と協力がなければ成功は望み得ません。陰にかくされた数多くの地道な努力が国体を支えるものです。

それには、やはり市内各層ごとに組織を作り全市くまなく国体ムードのネットワークを作ることが必要でありましょう。

この意味で、本年十一月ごろに「国民体育大会松戸市準備委員会」を発足し、専門的な場に立ち業務を進めて行く予定です。

市民のみなさんのご協力をお願いいたします。

なお、国体準備についてのお問い合わせは次のとおりです。

総務部企画課内「国体準備室」電話（62一一一一内線二一一二）

なお、国体庭球競技の主会場となる（仮称）小金原庭球場（二万八千平方㍍）には、十面のコートを整備いたしますが、すでに住宅公団で全体の整地を行なっており本年十月ごろには内二面が完成、一般に開放されます。

残りの八面およびスタンド、管理棟等については、四十五年度から四十七年度にかけ市で整備する予定で進めています。

なお、自転車競技は、松戸競輪場を使用することになっています。

今後、国体準備室では諸準備業務を進めていきますが、国体を成功させるためには、まず競技施設の整備を始め、選手等に対する宿泊施設の調査計画やスポーツ振興、選手強化、市民運動の促進など大きな課題を控えています。市民のみなさんのご理解、ご協力をいただき国体の受入れ態勢の整備に万全を期さなければなりません。

整備中の金ケ作コート

は「庭球」と「自転車」の二種目の会場地として決定しております。

また、国体の開催に関連し、本年度より県民体育大会の各競技種目は国体の開催会場地において実施することになり、本市においても、十月四・五日、庭球競技が行なわれます。

このため国体使用施設整備促進とあわせ県民体育大会の使用施設として現在金ケ作公園庭球場を国体施設基準になって余剰的に改修を行なっており九月末完成を目標に工事が進められています。

16ミリ映写技術講習会の開催

今年は、昼と夜の二部制により講習を行ないます。

マ期日＝昼の部…八月六・七日、午前九時～午後五時。夜の部…八月六・九日、午後五時～九時。

この制度は育児に欠けるお子さんを一般の家庭であずかり保育するものです。

◎お子さんをあずけたい方（委託者）＝保護者の疾病、労働等のため保育に欠ける状態にあり次の要件を満たしていること①地理的条件等により保育所利用が不可能であること②生後四十二日以上就学前の児童③市内に住み健康であること④受託者と三親等以内の親族関係にないこと。

◎お子さんの保育希望の方（受託者）…二十五歳～五十五歳未満の家庭婦人で六帖以上の保育専用部屋を持っている方。

◎保育料…基本料金として一歳未満五千五百円、一～二歳五千円、三歳以上就学前…四千五百円、その他食事代等、保育に要する費用は委託者負担。

手続方法等くわしくは福祉事務所保護係（62一一一一内線二三一番）へ。

家庭保育福祉員制度

共稼ぎの家庭や病気などでお子さんの保育ができない方のために家庭保育福祉員制度があります。

この制度は保育に欠けるお子さんを一般の家庭であずかり保育するものです。

◎お子さんをあずけたい方（委託者）＝保護者の疾病、労働等のため保育に欠ける状態にあり次の要件を満たしていること①地理的条件等により保育所利用が不可能であること②生後四十二日以上就学前の児童③市内に住み健康であること④受託者と三親等以内の親族関係にないこと。

◎お子さんの保育希望の方（受託者）…二十五歳～五十五歳未満の家庭婦人で六帖以上の保育専用部屋を持っている方。

◎保育料…基本料金として一歳未満五千五百円、一～二歳五千円、三歳以上就学前…四千五百円、その他食事代等、保育に要する費用は委託者負担。

手続方法等くわしくは福祉事務所保護係（62一一一一内線二三一番）へ。

夏を快適にすごそう

規則正しい生活を

楽しい小・中学校の夏休みが二十六日から始まります。みなさんは山や海へ行くためのプランに胸をふくらませていることでしょう。

けれども、ふとしたことから、その夢も一瞬に消え去ることもあります。

この夏を楽しくすこやかに過ごすため、つぎのことなど特にご注意ください。

暴飲暴食をさけ十分な睡眠を

夏は特に閉放的な生活から、ついひりな暴飲暴食をしたり、暑さによる体力消耗から伝染病や日射病などにもかかりやすくなります。

睡眠を十分にとり、栄養補給をも怠除です。川や貯水地、海などで禁止された場所では絶対に泳がぬようよく注意し、特に小さなお子さんには、たえず目をはなさぬようにしてください。

夏の夜を飾る花火遊びも、一歩あやまれば火事やケガのもとになります。必ずおとながつきそいましょう。

また、セミとりなどで電柱に登ったり、電車の線路でのいたずらなど危険な遊びにも熱中しがちですので十分注意してあげてください。

痴漢・少年非行化にご用心

暑さにともない、服装も軽くなり、家の戸じまりも開け放しで脱

お子さんの水遊びに要注意

お子さんの遊びにともなう事故が多くなります。

特に水遊びは、最も楽しく、最も危険です。川や貯水地、海などで禁止された場所では絶対に泳がしないようにしてください。

正しくとって規則的な生活につとめるよう心がけましょう。

ったりしがちで、痴漢やドロボウにねらわれやすくなります。

また日がながくなることから、つい帰宅がおくれたりしがちです。女性の夜間一人歩きは危険ですので家の人にむかえにきてもらうなど対策をたててください。

青少年の非行化も目立って多くなります。夜遊びや不良グループとのつき合いなど、お子さんの交友関係には十分気をくばってあげてください。

事故は、思いがけないところから生まれます。家族そろって規則正しい快適な夏をすごしましょう。

芸術品のご準備を

市展 10月に開催

"芸術の秋"をかざる松戸市美術展覧会は十月七日～十一日、市民会館を会場に開催予定されています。

市展も第四回目をむかえ、毎年会場が狭いばかりに盛んになっています。

町の芸術家のみなさん、そろそろ傑作、秀作の準備をはじめて出品くださるようお願いいたします。

▽会期＝十月七日～十一日

▽会場＝松戸市民会館

▽搬入日＝十月四日（土）午後一時～五時、会場で受け付け

▽出品規定＝年齢16歳以上、松戸市在住、在勤、在学の方 ㊀科目は絵画（日本画、洋画、版画）彫刻、工芸 ㊁出品点数は一人二点以内、大きさは6号から50号まで

▽表彰＝賞状と賞金

全家庭に郵便受箱を

郵便局であっせん中

郵便物の配達が遅れたり、まちがえたりするのは人手不足にもよりますが、一つには受箱が普及されていないことも大きな原因で全国平均の設置率は、まだ38%です。

郵政省では全家庭に郵便受箱を設置していただくための全国的な運動を展開することになり、受箱の標準規格を定めました。

郵便受箱がつけられると受取人が不在でもキチンと配達されますし、風で飛ばされたりすることもなくなります。

郵政省は規格の受箱を希望の方にあっせんしていますので郵便局か郵便配達員にお申し出ください。

宿題は児童館で

小中学生の皆さん、夏休みの勉強やクループ活動に、常盤平の児童館を利用しませんか。

常盤平駅から徒歩10分、集会室や遊戯室、図書室には、本や図画もたくさん用意してありますので、読書会、勉強会、お話し会などに広く利用できます。

時間は前九時三十分から午後四時三十分まで、団体で利用する場合には、代表者が印鑑をもって七日前に申し込んでください。

▽市民会館と図書館の臨時休館＝8月5日（火）館内整理等のため臨時休館します。

▽育児相談の自粛変更＝8月5日の育児相談は市民会館が臨時休館につき8月12日に変更します。会場の都合上、再来は先月予約した方だけ受け付けいたします。

▽年金保険料の納期＝四～六月分は今月末までが納期です。未納の方はおれずにお納めください。満20歳になり公的年金に加入していない方は国民年金に必ず加入しなければなりませんので、国民年金課、支所、出張所へお申し出ください。

▽内職巡回相談日＝毎月第一木曜日、午前十時～午後三時、竹ケ花の松戸公共職業安定所で内職の求人、求職相談を受け付けます。

市民の声

二中に非常階段を

市立二中の四階建校舎は内部に階段が一つしかなく、階下で火災がおきた場合は非常に危険です。ぜひ非常階段をつけてほしい。（船文）二中生徒の一母

【お答え】二中の鉄筋校舎は昭和四十年に木造校舎の改築工事として行なわれたものです。

この学区は小学校の児童数も年々増加しているので、すぐ増築できるように建築しましたが実際の生徒数は予想より低く増築がなかなかできません。

このため正式の階段を設けることは構造上、むりがありますので、仮設の非常階段を作るようにします。

【係からお願い】投書には必ず住所・氏名を明記してください。

▽精神衛生相談＝毎月第二・四火曜日、午後一三時、松戸保健所で精神科嘱託医による相談

▽心配ごと相談所・小金分室開設＝8月から毎月第一土曜日、午前十時～午後一時、小金公民館で。

▽無料弁護士相談＝毎月第一、月曜日、午後一～四時まで坂川土地改良区内の商工会議所で。

▽職業訓練指導員講習会＝受講申込み締切は7月22日まで。有資格者は商工課へ。

▽千葉県行政書士試験＝8月26日午前九時～正午、千葉市天台町二八五県青少年会館で。申込みは8月5日まで鳴海郵部文書学事課へ。

▽植物・昆虫・岩石の名前調べる会＝8月26日（火）10時～3時、上ノ台市民会館、講師：（植物）国立上野科学博物館・奥山春季（昆虫）市川高校・山崎秀雄（岩石）未定

参加者は必ず採集物をお持ちください。申し込み、問い合わせは図書館（62九一七六）へ。

▽簡保融資貸設写真募集＝簡保積立金融資施設が入っているカラーと白黒写真、キャビネ判、東京都港区麻布飯倉6-13簡保加入者協会写真コンクールあて。締切は10月31日と45年6月30日の二回。

▽はがりの発明検査事前調査＝各商店等取引上明に使用のものにつき調査中、調査員がうかがわない時は振興課（内線三五七番）

▽歩積両建預金の苦情受付＝松戸商工会議所に用紙がありますので記入し千葉県庁第五一六一一関東財務局千葉財部理財課へ。

▽秋田県人会発起人会＝7月20日午後一時～三時、市民会館で連絡先＝小山28、菊地守63三八六六

白い歯ッ子あつまる

児童健歯コンクール

六月十四日、市民会館で第四回目の生週間にちなみ、児童のよい歯コンクールと、ポスターのコンクールが行なわれました。

これには市内十五の小学校から児童の代表が参加、健康な歯をきそいあいました。

表彰された優秀者は次のとおりです。

【健康児童】恩田和見（馬橋小）和田幸子（常盤平二小）

【処置完了児童】加藤厚（南部小）樽見順子（小金北小）

【ポスター】遠藤かおる（上本郷小）

（健康教育風景　左）

目隠しでバイキン退治

市内三小学校で手洗いコンクール

おそろしい赤痢や食中毒防止には、まず手洗いからと、今月一・二両日、市内三つの小学校で手洗いコンクールが行なわれました。

これは目かくしをして、手にぬった青インクを三分間でどれだけキレイにできるかを競うコンクールで、各校とも二十名の代表児童が登場、「ヨーイドン」を合図に一生懸命ゴシゴシ。

審査の結果、次の児童が優秀な成績で入賞しました。

【小金北小学校】一位・大木なおみ　二位・東海林睦美　三位・福井理恵子

【栗ケ沢小学校】一位・谷口直子　二位・小野友子　三位・長橋武光

【根木内小学校】一位・宇佐見洋子　二位・鳥山真奈美　三位・斉藤勝

（小金北小でのコンクール風景　右）

福祉事務所だより

○戦傷病者の方へ＝戦争を原因とした戦傷者には戦傷病者手帳が交付され、補聴器、義手、義足がすべて無料になります。未登録、住所を変更された方は手続きをとってください。

○精神薄弱者のいるご家庭へ＝十八歳以上の精神薄弱者で日常生活の指導訓練の効果が期待できる方に更生施設収容の制度があります

○身体障害者の方へ＝補装具等の交付、修理は、少い費用で受けられます。製靴、洋靴、和靴、時計の技術を修得するための指導所へも入所できます。

選挙のはなし

選挙管理委員会とは

選挙管理委員会は、市議会で、議員、検察審査員候補者の選定選出された四人の選挙管理委員によって組織される合議制の執行機関です。

この四人の委員は、選挙権のある、人格が高潔で政治・選挙に公正な識見ある者が選ばれることになっており、任期は四年です。

委員会のおもな任務としては国や県、市町村などの選挙の仕民による各種の直接請求に関する選挙人名簿の加除修正事務を行ない選挙時のための万全をを期しています

最高裁判所裁判官の国民審査、土地改良法に基づく総代選挙ならびに政治資金規正法等に関する事務などがあります。

また委員会には、事務局が設置されており現在九人の職員が各種選挙の管理執行にあたっており、平常は転出入、転居による選挙人名簿の加除修正事務を行ない選挙時のための万全をを期しています

無料結核健康診断

お近くの会場でどうぞ

今年も皆さんの健康を守るため医師会の協力により結核の健康診断を右の日程で行ないます。この機会にもよりの会場でお受けください。（矢切、東部、南部、北部の一部については来年二月実施の予定です）

今回はツベルクリン注射については生後一年未満の乳児とツベルクリン陰性でBCG接種しなかった方のみ実施し、一年以上の幼児については来年二月ごろ実施の予定です。

健康診断の方法

◆ツベルクリン反応検査＝生後一年未満の方と過去ツベルクリン反応陰性でBCG接種をしなかった方

◆BCG接種＝ツベルクリン反応検査の結果陰性または疑陽性と判定された方

◆レントゲン間接撮影＝15歳以上の方（はだかならず撮影できます）

◆その他、必要に応じ医学的に指導

月日	ツベルクリン接種及びX線間接撮影 午前9.30～11.00 会場	担当医師	午後1.30～3.00 会場	担当医師	月日	ツベルクリン判定及びBCG接種 午後1.30～3.00 会場	担当医師
7月28日(月)	八ケ崎幼稚園	田中	高木小学校	友木	7月30日(水)	高木小学校	秋山、仲井
〃 29日(火)	幸谷　酒井方	田中	馬橋　〃	田中、斉藤(実)	〃 31日(木)	馬橋　〃	高山、恩田(秀)
〃 30日(水)	北部小学校	田中	北部　〃	国井、吉崎	8月 1日(金)	北部　〃	田中、石島
8月11日(月)	幸田公民館	田中	小金北〃	田中	〃 13日(水)	小金北〃	伊藤、井口
〃 12日(火)	稔台公民館	田中	稔台公民館	伊藤(秀)、斉藤(章)	〃 14日(木)	稔台公民館	宇田川、佐藤(実)
〃 13日(水)	小金小学校	田中	小金小学校	大久保、岡田	〃 15日(金)	小金小学校	斉藤(千)、稲生
〃 18日(月)	高木二　〃	田中	高木二〃	田中、市病院医師	〃 20日(水)	高木二〃	横関、稲田
〃 19日(火)	中和倉幼稚園	田中	中和倉幼稚園	恩田(高)、藤田	〃 21日(木)	中和倉幼稚園	大川、市病院医師
〃 20日(水)	根木内小学校	田中	栗ケ沢小学校	岩瀬	〃 22日(金)	栗ケ沢小学校	末石
9月 8日(月)	松戸保健所	田中	松戸保健所	田中	9月10日(水)	松戸保健所	鬼頭、栗原
〃 9日(火)	市民会館	田中	市民会館	森田、立原、佐藤(忠)	〃 11日(木)	市民会館	吉田、吉野

広報まつど

1969

編集と発行…松戸市役所総務部広報課 でんわ(62)1111(大代表)内線202

№241…44.8.20…6万2千3百世帯にもれなく無料配布いたします。

納税メモ

9月は国民健康保険税第2期分の納期です。

忘れずに納税しましょう。

なお未納の市税がある方は、この機会にあわせ納税くださるようお願いいたします。

市の人口と世帯

8月1日現在の人口と世帯はつぎのとおりです。

■人口 228,184人 (男 116,936 (+2,241) 女 111,248 (+2,189)) (+4,430)

■世帯数 62,320世帯 (+1,543)

( )内は前月との比です。

悩みの水害解消へ

古ケ崎に排水機場

排水能力 毎秒15トン

まもなく工事に着手

▽坂川流域の殿倉地帯をはじめ多くの市民を悩ましきたホの脅威は、近い将来ほぼ完全にぬぐい去られようとしています。江戸川左岸から約百メートの坂川のうち古ケ崎地内に建設省が「古ケ崎排水機場（仮称）」を建設することになったためです。

▽このあたりは江戸川や新坂川に囲まれた低地帯のため、江戸川などの水位に左右されやすくもすると自然排水がはばまれます。

▽台風や集中豪雨のたびに被害が相つぎ、この対策としてさきに毎秒12トンの排水能力をもつ樋野口排水機場が完成しました。

けれども坂川水系上流地域一帯の宅地開発による急激な市街化と川床の土砂のたい積によって、特に新作、中和倉、馬橋の殿倉地帯はいまなお水害の危険におびやかされています。

市は市議会の決議に基づき水害対策についてどう対処すべきかを県と慎重協議を続けました。

その結果県は有力なコンサルタントに坂川改修についての調査研究を依頼、四十二年五月にその報告書が完成しました。

報告書は六間川を改修してそこに強力な排水機場を建設するよりほかに水害を救う方法はないとの結論を出しました。

それに基づいて市は建設省に対し強く排水機場新設を要請しつづけてきた結果、さきごろ具体案がまとまり総予算八億三千三百万円で約二五、〇〇〇平方㍍の敷地に建坪横四七六平方㍍の機場を建設することになりました。

九月末か十月初めに着工、四十六年七月完成の予定です。

排水機はディゼルエンジン7・5トン二台、つまり毎秒15トンの能力をもつ市としては最大のものです。

六間川の改修工事完了をまってあとの一台を取りつけることになっています。

完成後、もし昭和四十一年六月の4号台風のようなあらしがまたやってきたらどうなるでしょう。

あの時は農作物は収穫皆無の被害を受けたばかりでなく、家や道路にも浸水しひどい被害を受けました。

当時の被害面積は三・六三平方十五日 【区域】市内全域 【万円】十万円 【期間】八月一日～八月十五日 【区域】市内全域 【万法】戸別訪問 【責任者】松戸市北松戸三―一二三 小川輝来

法で坂川流域の31㍍に上りました。完成するとあの程度のあらしが来ても水があふれるようなことがなくなります。

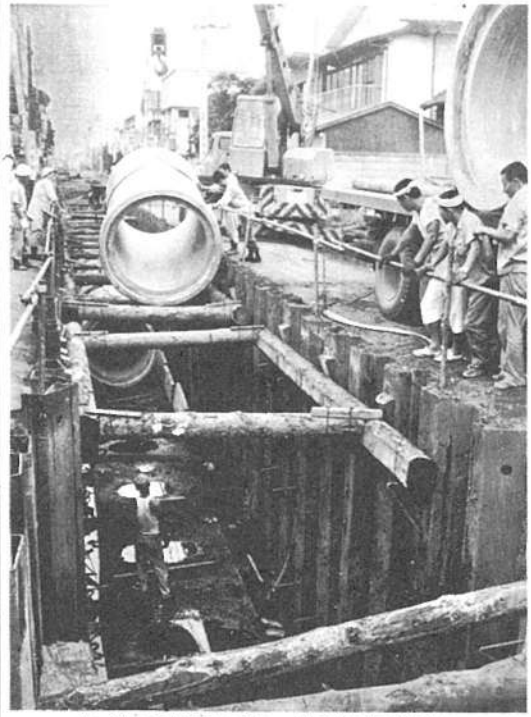

着々と進む下水道工事（昨年の市役所前通り工事風景）

一日の降雨量 150ミリでも大丈夫

南部小学校前の下水道着工

清潔な町づくりに一歩前進

昨年小山地区で始まった公共下水道工事は、ことしも引き続き八月から南部小学校前で着手されました。

同校前の学路から護聞神社方面に向かい、延長95㍍にわたって工事が行なわれています。

建物は全部建設しますが、ポンプはとりあえず一台だけ取り付けます。

県が予定している坂川の改修工事が完成すれば、これらの排水設備はいらなくなります。

費、一七五万円で1・5㍍および・35㍍のヒューム管を埋設するので、来年一月までかかります。

工事は日中だけ行なうため工事中は全面交通止めとなります。しかも工事区間は通学路でもあり、現場を通りぬけることは危険ですからとくに学童の登下校には注意をお願いします。

市は危険防止のため必要個所に表示を出しますから、多少遠回りでも危険を避けて通られるよう通行方もご協力くださるようお願いします。

小山ポンプ場も ことしは土木工事が中心

下水道工事と並行して南部小学校裏・旧国道わきに公共下水道の排水設備として小山ポンプ場の建設が始まります。

これは雨水を排水するための水ポンプ場と汚水を下水処理場へ送る中継ポンプ場、以上二つの役割をもっています。

ことしは土木工事が主体で、完成までにおよそ三年かかる予定です。

完成すると南のつど田ふぞや道路の浸水に悩んだ小山地区はほとんどなくなるでしょう。

地区の住民一、三〇〇戸にとってはとても重要度の高いポンプ場というわけです。

事業専従者控除額の引き上げ

九月十四日までに申し出を

八月は個人事業税の納期です。

個人事業税は、法律改正により事業専従者控除額の引きあげが行なわれました。

このため、事業専従者控除額が青色申告のものについては、所得税の青色専従給与額と同額に、白色申告のものについては年額十五万円に引きあげられました。

忘れずに期限までに納めましょう。

なお、所得税申告書に事業専従者の氏名、事業主との続柄、生年月日、従事期間、給与額等を記入し、申出があれば本年度に限り控除されます。

これで中学校のプールは八校のうち四校は完成しました。残る四校も完成すれば、市内全域にプールができたことになります。

お問い合わせは東葛飾支庁税務課（市役所前通り工事風景）

東部小の改築

昨年末改築工事中の東部小学校は木造で老朽のため工費二、四〇〇万円、普通教室七と特別教室七の三棟からなる鉄筋コンクリート三階建、延べ面積九九二平方㍍の新校舎が完成しました。

新校舎は二学期から使用されることになります。

2つの学校プール完成

小金中と馬橋小に

小金中学校と馬橋小学校にプールが完成し、通日カッパ連にぎわっています。

ともに四月三日着工、七月十五日に完成しました。

規模は両方とも10㍍に25㍍、コースは6本です。深さは1・20㍍、平均1㍍です。

工費は小金中が六三〇万円、馬橋小が六六〇万円です。

【写真】カッパでにぎわう馬橋小プール

新たに民生児童委員が委嘱されました

新しい民生、児童委員が五月二十日付で委嘱されました。

氏名と担当地区は次のとおりです。敬称は略します。

谷口朝子（松戸三丁目）、秋元一良（樋本）、戸張夢一（伝兵衛新田）、及川次郎（日暮）、土田一男（松飛台）、坂巻利雄（常盤平三丁目）、斉藤豊（五香）

"教室不足"緩和へ

高木第二小増築工事が始まる

高木第二小学校の増築工事がこの程ほぼ始まりました。

文部省の小学校一クラスの定数は45人、市平均は約40人なのに対し、高木第二小学校は普通教室四〇、児童数一、七三三人で各教室ともギッシリ。最高は46人を数えています。

来春は学区内の社会増に伴ってさらに二八〇人内外の増加が予想されるからこんどの増築となったものです。

現校舎の東側に工費二、七〇〇万円で鉄筋コンクリート三階建、延べ面積七八二平方㍍（一普通教室七と特別教室）を建てるもので、来春三月に完成の予定です。

増築されても一クラスの平均児童数は43人程度で、ほとんど現在と変わりません。加えて年を追って児童数が予想されますので近い将来引き続いての増築も必要になるものと見込まれます。

完成した東部小学校鉄筋校舎

農業委員会長に鈴木萬吉氏

七月二十八日、新たに選挙や推せんにより選ばれた農業委員による松戸市農業委員会臨時会が開催されました。

この臨時会で、農業委員会長に鈴木萬吉氏、会長職務代理者に大倉勇吉氏、第一部会長に藤木武雄氏、第二部会長に石川勇三氏、第三部会長に鈴木道吉氏がそれぞれ互選されました。

農地申告書の縦覧

借りている農地、貸している農地の実態を明らかに農地の転用や権利の移動に重要な役割をはたす農地申告書の縦覧が九月一日から三十日まで農業委員会事務局において行なわれます。

時間は午前八時三十分から午後五時まで、土曜日午後、日曜、祝祭日は縦覧します。

東京外かく環状道路

〝東京外かく環状道路〟について明るい希望をもっている人がある反面、不安な感じをもっている方も少なくないでしょう。そこでこの不安を取り除きさらにはこの歴史的な計画をご理解していただくため、松戸市を中心とした計画をお知らせします。【松戸市を通る環状道路図（下）】

首都圏整備の一環
市の南西部を横断

金長約一〇〇㎞、工費約五千億円といわれる計画はおおむね軌道にのりました。

この計画は、東は東京湾沿いに建設される湾岸道路に、一方西は放射線状にはびる各幹線道路に接し東京の外側をぐるりと回って神奈川県の第3京浜道路につながる一部が、すなわち市に関係する計画というわけです。

重要施策として決定されたものの大かがりなもので、首都圏整備の一環として東京の南西部を横断する計画です。

いつ着工するか、完成はいつかまだはっきりしません。決定次第広報を通じてお知らせしますが、とりあえず青写真の中から市の部分だけを引き出してみましょう。

区間は小山字堤防地先・葛飾橋の下流一〇〇㍍を起点として小山の準工業地帯を通って国道六号線と常磐線をひとまたぎして、上矢切の田ばを横切って矢切の台地に上り、県道市川・松戸線をくぐって三矢小台一丁目を終点に市川の市域と結ぶ二、〇三〇㍍です。

幅員は江戸川から常磐線までは51㍍、国道六号線の交差部分は43・56・5㍍、矢切台地に入ってからは66・5・68㍍です。

事業が実施される際の配慮については、前月号の広報でお伝えした通り十分な話し合いをすることになっています。

この計画は別項に書いた通り、単に松戸市のみの計画ではなく、いわゆる国家的大事業でありますのでこの点に留意されて協力くださるようお願いします。

他市への交通は早く
経済交流にも大きな役割

そもそもこの計画の発端は昭和35年春、第3京浜道路計画が具体化したときです。

殺到する自動車群をどのようにすればスムーズに他の自動車道路に流せるかということが問題となりました。

これが東京外かく環状道路の建設プランを生み出す大きな契機となったのです。

その後中央道・東海道・東北道など、東京に集中する高速道路計画が進むにつれ、東京への交通導入についての総合的検討を図らなければならなくなりました。

建設省関東地方建設局は36年度からよりよい本格的調査にのりだしおよそ九年になんなんとする自時間費やして二地方を除いて計画の骨子が決定したものであります。完成すると皆さんの不便を感じていた東京を通らずに、東名でも中央・東海道へでも短時間で行けるようになります。

監査結果の公表
振興・商工・農政の三課

昭和四十三年度経済部振興課商工課、農政課の事務監査のあらましが監査委員より次のとおり発表されました。

記

昭和四十四年一月末日現在の予算執行、その他の一般事務は正しく処理されており、まちがいありませんが、今後注意改善を要すると思われるものならびに要望事項は次のとおりです。

◎振興課＝市勢の伸展による経済環境の変化に対応して、本年四月一日より市営青果市場が発足される運びとなったことは喜びにたえません。

今後、合理的運営によって流通機構の整備改善を図られるとともに、一般消費者が公正かつ安定した価格で青果物を購入できるよう、業者を指導奮励願います。

また、背後地人口が増加しているにもかかわず、実施勢圏の高度利用について周知徹底を図っていただきたい。

◎商工課＝本市は商業都市としての機能に比べ遅れの傾向が拡大されていない現況打開のため、経営合理化の転換と、近代的商店街の形成、商店街ぐるみの商業活動の充実など魅力ある商店街を造成する必要が痛感されるので、関係機関との連携をよりいっそう密にされ、かかる観点からの指導奨励に徹していただきたい。

なお、本市総合計画をはじめ各分野の将来計画に統計資料は必要欠くべからざるものなので今後とも統計事務にいっそうの精進をされるとともに、資料の管理運営には細心の注意を払っていただきたい。

なお、中小企業の経営合理化と事業の発展を図るために貴重な存在なので今後ともこれの確保にいっそうの努力をおわれるとともに各地に続発する紛争事故の未然防止のため、事業の啓発と活用に特段の配慮をお願いするとともに、とかくおろそかになりがちな補助対象団体からの実績報告書による効果の確認と評価に遺憾なきようっの諸制度を実施しているが、本年の改善を願います。

貴重な存在なので今後ともこれの確保にいっそうの努力をおわれることとともに各地に続発する紛争事故の未然防止のため、事業の啓発と活用に特段の配慮をお願いするとともに、とかくおろそかになりがちな補助対象団体からの実績報告書による効果の確認と評価に遺憾なきようっの諸制度を実施しているが、本年の改善を願います。

制度の実効性をよりいっそう高めるため償還期日の延長、利子補給率および限度額の引き上げなど融資条件の改善について検討願いたい。

また中小企業などで現在問題となっている求人難打開のため労働力の確保と導入指導に鋭意努力され、企業と地域社会の発展につとめていただきたい。

◎農政課＝前監査でも述べたとおり、補助対象が広範囲で経費がきらいがあり、効果も希薄になりがちなので、今一度事業内容、補助要件などを検討のうえ極力整理し重点的に集約することによって真に実効ある補助行政を確立していただきたい。

また、国・県の各種助成制度を確認のうえ、市の財政事情と関係者の理解と協力を願いたい。

電話番号が変わります
9月12日に五香六実と高柳が

五香六実、高柳岡地区の電話のうち、局番が89局のものは九月十二日午後三時を期して87局に、そして電話番号も全面的に変わります。

営業区域を順次行政地区単位に変えるという電信電話公社の方針に沿い、かつ局番の切り替えによってあいた設備を隣の鎌ケ谷町佐津間、沼南町高柳などに振り向けます。

こんど局番が変わるのは四三〇件で、新番号は十一月発行の番号簿に掲載されます。

加入者の方はぜひ新番号をご確認ください。詳細は松戸電報電話局五香分局へおたずねください。

なお、先月号に掲載した〝よくなる電話事情〟で昨年八月末までに申し込んだ電話はすべて設置されるとありますが、回線の関係で場所によっては設置できない方もあるよう、松戸電報電話局より記事の補足がありましたのでご了承ください。

選挙人名簿の登録はこのように

問　選挙人名簿の登録の方法が変ったそうですが、どう変ったのですか。

答　今までは選挙管理委員会に申し出をすれば登録されていましたが、本年七月二十日以後は、住民基本台帳（住民票）に三か月以上記録された方については、今まで市内に住んでいて、選挙人名簿に登録されていたが、住民基本台帳には記録されていないという人はどうなりましたか。

答　ここが問題になっているところですが、そういう人は、七月二十日をもって選挙人名簿からおとされました。でも今からでも遅くありません。前から当市に居住している人や転入した人で住民基本台帳の届け出（住民登録）をしていない人は、すぐに市民課、支所または出張所に届け出をしてください。

問　別の市町村から住所を移した場合はどうなりますか。

答　住民基本台帳の転入手続きをしておけば、三か月たって登録期がくれば自動的に登録されることになります。その登録はいつ行なわれますか。

答　本年九月一日現在で資格を有する者（満二十歳以上で三ケ月以上住民基本台帳に記録されている者）について、九月十日に定時登録が行なわれます。

問　自分が選挙人名簿に登録されているかどうかを知るにはどうしたらいいですか。

答　九月十日登録がされますと同月十一日から十五日迄の間に縦覧期間がありますので選挙管理委員会でお確めください。選挙法が改正されて初めての登録期ですので、正しい手続きで大切な権利をにがさぬようにしてください。

市民交通傷害保険
9月1日から予約受付

家族ぐるみ加入しましょう

10月の「市民交通傷害保険」の更新期を迎え、9月1日から更新と新規加入の予約受付付けを開始します。予測できない万一の交通事故に備え家族ぐるみ加入しましょう。

◇保険料…掛金は1日わずか1円です。（1年分で第1種…360円。第2種…420円。

◇保険金…①死亡したとき…50万円②治療期間6か月以上…10万円、同3か月以上6か月未満…5万円、同1か月以上3か月未満2万円、同1週間以上1か月未満…5千円同1週間未満…2千円。

◇申込場所＝市役所安全対策課および支所・出張所の窓口で受け付けます。

〝環境浄化〟とうたった四文字の言葉ですが、これほどむずかしい問題はないといってよいでしょう。

〝ゴミ収集作業の後始末が悪い〟〝下水溝の清掃をしてほしい〟といった投書や苦情など市民の声がありますが、環境浄化は清掃法の第五条（清潔の保持）に

③特別清掃地域内の土地又は建物の占有者（占有者がない場合には管理者とする……）は、その土地又は建物内の汚物を掃除して清潔を保つとともに、仮庁及び汚物容器を衛生的に維持管理しなければならない。

③何人も公園、広場、道路、河川港湾その他の公共の場所を汚さないようにしなければならない。

③前項に規定する場所の管理者はその管理する場所の清潔を保つようにつとめなければならない

と市と住民に義務づけられているこの義務を履行してこそ環境浄化できるわけです。

市は、清掃事業の重要性を考慮して、住民のみなさんに迷惑をかけないよう、この問題と真剣に取りくんでおりますが、とてもみなさんの期待におこたえすることができないのが現況です。

それはなぜでしょう。

かりに二つの紙屑の始末ですが欧米の清掃先進国では、こどものときからむやみやたらに捨てないように徹底した教育をしているようです。ところがどうした法律で義務づけられているにもかかわらず、日本ではどうでしょう

こどもが自分の家の中の屑をよごしたりするたびにいちいち母親はしかりますが、一歩外へでたらもう平気で見のがすばかりか、はなはだしいのは、こどもさんがあやまって落した紙を拾おうとすると〝キタナイ〟といってとめるというのが通例です。

これでは〝環境浄化〟に市が積極的に取りくんでも効果があがらないことはいうまでもありません

少なくても町は、みんなの町。きれいな町でなくてはみんなの恥

一人一人の心がけ
ゴミの収集作業 下水溝のそうじ にご協力を

なさんの現実におこたえすることたいという観念をお互いもっとこそ大切であるといえましょう。

もちろん当市でもすべての市民が環境浄化に無関心というわけではありません。

市内にある衛生モデル地区十五町会をはじめ二、三の町会・自治会では、毎月回を決めて町ぐるみ総出で環境浄化活動を活発に行なっています。

ある町会の活動を紹介しますと毎月第二日曜日、午前八時に各家庭より各一名がバケツやホーキ、スコップなど清掃用具をそれぞれ持って参加。一～二時間自発的に下水掃除や雑草の刈り取り作業など清潔な町づくりに汗を流しており、ゴミ収集作業にも積極的に協力をしています。

このような地域のひとびとこそねにお互いの努力で作りあげたすばらしい環境を大切にすることが日常生活の習慣にもなっておけたえず細かい気が配られているようです。

こうした習慣や活動は市が強要すべきものでありませんが、このようなことが〝環境浄化対策〟の基本的な方法ではないかと思います。一部の活動が市民運動として市内全域に広がったならどんなにかすばらしいことでしょう。

ともあれ環境浄化は、市ばかりがいくら力んでみても限度があり効果はあがりません。

もちろん市も清潔で健康的な住みよい町をつくるため、いろいろな角度から積極的に取りくみますが、市民のみなさんもとくにゴミの収集作業や道路・下水溝の清掃雑草の刈り取りなど手近かなことに、ぜひご協力をお願いします。

市民交通傷害保険
9月1日から予約受付

家族ぐるみ加入しましょう

10月の「市民交通傷害保険」の更新期を迎え、9月1日から更新と新規加入の予約受付付けを開始します。予測できない万一の交通事故に備え家族ぐるみ加入しましょう。

◇保険料…掛金は1日わずか1円です。（1年分で第1種…360円。第2種…420円。

◇保険金…①死亡したとき…50万円②治療期間6か月以上…10万円、同3か月以上6か月未満…5万円、同1か月以上3か月未満2万円、同1週間以上1か月未満…5千円同1週間未満…2千円。

◇申込場所＝市役所安全対策課および支所・出張所の窓口で受け付けます。

緊急休日 当直医制を実施

9月から医師会の善意で

日曜祝祭日の急病などの診療について、市民のみなさんの不安を解消するため、松戸市医師会では緊急休日当直医制を検討していましたが、この秋からいよいよ実施することに決定しました。

医師会では、この制度の発足にあたって、つぎのように市民のみなさんの協力と理解を求めています。

松戸市医師会は九月から「緊急休日当直医制」を実施いたします

○急患の場合のみ受診してください

緊急休日当直医制とは、休日に突然病気になられた方と前日まで治療を受けていたが、病状が悪化した患者の診療を実施することです。

休日だからゆっくり診療を希望する方や精密検査を受けたいというような方は○遠慮ください。

なお、休日前に具合の悪い方は早目に受診しておいてください。

○往診には応じません

原則として往診はいたしません

来院不可能と思われる方は、当直医に病状を連絡し、その指示に従ってください。

○診療時間は午前九時～午後五時

診療時間は午前九時から午後五時まで。診療時間と診療科目は厳守します。

○保険証を忘れずに

受診時に保険証を忘れますと自費になります。忘れずに必ず○持参ください。

なお、市立病院と救急指定病院は緊急患者に限り時間外でも診療いたします。

緊急休日当直医割当表

月日	最終受入病院	救急指定病院	内科		外科	婦人科	耳鼻科、眼科皮膚科
9月7日(日)	国保 松戸市立病院 (内、外、婦、小) 63-2171	馬橋1828 恩田病院 (内、外) 41-1265	下矢切83－4 西医院 (内、小) 62-2759			松戸3－1780 佐藤産婦人科 (産婦) 62-4481	
9月14日(日)	〃	東平賀433 山本病院 (内、外) 41-3191	常盤平5－13 橋本医院 (小、内) 87-7303	下横町1720 篠田医院 (内) 62-2231			
9月15日(祭)	〃	北松戸2-7-8 東京外科内科病院 (内、外) 63-7121	松戸3－1315 中山小児科医院 (小) 62-2680			松飛台168 稲田医院 (外) 87-6766	
9月21日(日)	〃	上本郷1666 斉藤外科医院 (内、外) 62-1808	常盤平6-19-2 草光医院 (内、小) 87-7405	大金平4-312 伊藤医院 (内、小) 41-1368			
9月22日(祭)	〃		松戸2－1330 立原医院 (小、内) 62-3718	東平賀261 小金診療所 (内、小) 41-0508	常盤平2－26 天瀬医院 (外) 87-0898		
9月23日(日)	〃		常盤平7-5-2 常盤平中央病院 (内、外) 87-4121	馬橋1126 藤田医院 (内、小) 41-2008			宮前町1756 坂本耳鼻咽喉 (耳鼻) 62-2002

診療時間　午前9時～午後5時（市立病院と救急指定病院＝緊急は時間外も受付けます）

舞台付和室もあります
小金原市民館が完成

毎日、新しい理想の町への歩みを続けている小金原団地の中に、市民のいこいの場「松戸市小金原市民館」が完成しました。

この市民館は行政センター内の旧六番地に敷地二千七百五十平方メートル、総工費千五百万円で今年三月から建設中だったものです。

建物は、鉄筋コンクリート二階建、のべ面積三百二十六平方メートル

一階には、ロビー、ホールと舞台付十八畳、床の間付十八畳の二つの和室があります。

和室は集会や座談会などのほかに、二室合わせると七十名までの方が入室できますので、舞台を利用した色々のお稽古ごとにも使えます。

二階には研修の会議室があり定員は五十名になっています。

使用時間は午前九時から午後九時までで、月曜日は休館いたします。

使用の申し込みは、小金支所（41五一〇一）か市民館事務室で受け付けています。

（モダンなつくり小金原市民館）

老人健康診査
65歳以上を対象に

九月一日から三十日までの一か月間、六十五歳以上の老人（明治三十七年四月一日以前に出生）を対象に無料の「老人健康診査」を行ないます。

対象者には八月中に検査をうける病（医）院や、時間等を記載した通知状をお送りしますので、もれなく受診してください。

該当者で通知状の届かない方は厚生課社会係（62一一一一内線二三四番）へ申し出てください。

中小企業 設備近代化資金の貸付募集

県では中小企業設備近代化資金貸付の第二次募集を八月三十日まで行なっています。

▽貸付対象業種：製造業、建設業、運送業、クリーニング業、水産物食肉、青果物小売業（業種設備には指定があります）

▽貸付条件：①期間一一年据置五年、②利子一厘利子、③貸付額一千万円以上五百万円以下

▽申込場所：松戸市役所商工課

その他、詳細については商工課（62一一一一内線三四二番）または東葛飾支庁、県商工労働部振興課へお問い合わせください。

防火管理者の講習会
資格を定めなければなりません

工場、事業所、学校、寮等、収容人員五十人以上の防火対象物には防火管理者を定めておかなければなりません。

この防火管理者の資格を与える講習会が九月十一日、十二日の二日間消防本部で開かれます。

受講希望の方は、八月二十五日から九月五日までの間に消防本部予防課にお申し込みください。

このほか、くわしくは消防本部（63五一四一）へお問い合わせください。

農村青少年クラブ
自作農作物の売上金を寄付

七月五日、松戸市農村青少年クラブ協議会の代表三人が市役所を訪れ、「身障児の更生資金に役立てください」と二万二千六百八十八円を市に寄託しました。

これは同協議会員が自分たちで作ったキャベツ、トマトなどの農作物を小金原団地で販売した売上金で、市ではさっそくからだの不自由な子どものために役立てることにしました。

このほか毎月、市民の皆さんから恵まれない人たちへと心暖まる福祉寄付が寄せられています。

最近もつぎの方々から市社会福祉協議会に金品が寄せられました。

【市内国勢者へ】

あつくお礼申し上げます。

千五百円＝市立第六中学校一年D組一同。一万円＝小島宋三さん一万円＝杉浦しまさん。千円＝水野静恵さん・東条克恵さん。六千四百七十八円＝東京電力松戸青梅人部。二千百円＝松戸警察署長。三千二百三十六円＝聚徳短大付属幼稚園第三回卒園生一同。三万円＝大沢竜夫さん。四千円＝福井智海さん。五万三百円＝明星。一万二千円＝松戸リーダーシップクラブ。三万千九百七十円＝トルコ富士従業員一同。二百七十六円＝資産調査庶務係一同。二万円＝松戸市印刷工業組合。七百円＝中部小五年三組藤倉健雄さん。

【各種福祉団体へ】

七千五百十七円＝松戸自衛隊陸士会。五千円＝下矢切婦人会会長近藤としさん。一万円＝匿名。千四百二十五円＝匿名。

簡易保険に傷害特約保険

九月から郵便局の簡易保険に特約として傷害保険がつけられることになりました。

九月以降新たにこの保険に加入された方がもし交通事故や災害による死亡・傷害にあわれた時にはその度合いに応じて保険金が支払われます。詳しくはお近くの郵便局にお問い合わせください。

8月25日～9月30日
観光ナシ園オープン

すっかり松戸の名物になりました秋の味覚・ナシ。のもぎとり即売「観光ナシ園」が今年も八月二十五日から九月三十日まで開園されます

この観光ナシ園はもぎたてのおいしいナシが食べられ、田園情緒豊かな自然の風物が楽しめ、お子さんの昆虫取りにも最適なことから、年々近隣都市のお客さまにも人気が高まっています。

初秋の行楽に○家族やお友だちとお近くのナシ園へおでかけください。

各ナシ園のコースは

▽高塚製梨＝松戸駅四口から高塚療養所行き京成バスで、神社前高塚子路、住宅入口、療養所各停留所下車

▽五香金子作製園＝松戸駅から新京成線で常盤平、五香、元山各駅下車（バス便もあります）

▽六実製園＝東武野田線六実駅下車または松戸駅西口から白井行き京成バスで、第二小前、火ノ見下、六実各停留所下車

なお、三十名以上の団体申込みの場合は市役所商工課（内線三六一）へご連絡ください。

道路補修に心から感謝

実家へ行こうと三丁目の角をまがったら、道路の補修が行なわれていました。

さながら月面のような穴ボコがつぎつぎに埋められていきます。

先年、母がこの道で穴ボコにはまって足をくじき、しばらく苦しんだことをふと思い出し、もうあんな悲しいことはおきないようにと工事をしている人に手を合わせたいばかりの思いでした。

全面舗装も結構ですけれど、補修もおつづけくださるようお願いします。

（常盤平　北村菱子）

市民の声

重宝な丸太橋を架け替えて

馬橋三差路にある先般かけかえをした横の脇にある丸太の仮橋を近ごろ駅へ往復する人の九十九%が重宝に利用しているが、この仮橋は粗末で老人などは、とても危険で渡れないし、増水でもしたら使えなくなります。

仮橋でも結構ですから通動する人のために作っていただきたい。（略文）

【お答え】ご指摘の橋は、本来その付近にある商店が便宜上かけたもので、それを中根、新作方面の人が利用しているにすぎず、市では橋を架設する考えはありません。そのそばには立派な橋がありますし、県の許可を得て、安全な橋にかけ替えて頂くようにお願いする方法もあります。

文化財めぐり ⑬
新しく指定された松戸の獅子舞い

はやしがのはやす笛と鉦、それに合わせて三匹の獅子たちが、それぞれ自分の腹にかかえた小太鼓を打ちならす単調なリズム、一見繰り返しとも思えるその単調なリズムにも似ないで、鶴獅子、女獅子、中獅子の入り乱れて舞う舞は千変万化、ときには激しく、またあるときは厳しく、いかにも若者らしい精力的な躍動をみせる見物人を魅了させます。

この松戸の獅子舞いは、ことしもまた九月二十日から二十二日までの三日間、和名ケ谷・日枝神社の祭礼で（午後九時ごろから）、ついで十月九日、上本郷の風鼻神社（午後二時から六時まで）、明治神社（午後八時から十一時まで）祭礼で、十月二十八日、二十九日には大橋の胡録神社祭礼（午後八時ごろから）でそれぞれ奉納されます。多くの人びとを楽しませてくれます。

いずれも、これらの松戸の獅子舞いは、三匹の獅子と頭を加えての舞いで、その行われる時期から「五穀豊穣祈願」とか、「豊作感謝」を主題とした奉納舞いであるとされ、この獅子舞いに共通して考えられる「悪魔払い」という意味も加わっているといわれております。

獅子の舞い手は、親前は氏子の長男に限られたものですが、戦後は誰当者が不足したことから、誰でも参加できるようになりましたが、それでも一時は獅子のなりてが足りなくなり、心配されました。幸いそれ以降は、大橋地区のように希望者が多くなり、選抜をしなければならないというところもでてきております。

舞いの内容は、たとえば和名ケ谷では「寄せ太鼓、道中ばやし、振込み、女獅子の舞い、中獅子の舞い、問神舞い、問崎じょうしおやじ獅子の神子舞い、さがりは、おやじ獅子の神子舞い、剣の舞い、花の舞い、滝遊ばやし」となりますが、振りつけ順序など三者三様の趣をみせております。それぞれに特色をもっております。とくに、大橋の場合は全体的な獅子舞いの構成にまとまりがあるようです。すなわち、まず二十八日の夕刻には社殿から出る獅子一行は同所でひと舞いし、ついで社前で宿になる家の馬屋の馬を賞める舞いをします。そして社務所（宿、昔は氏子の年番宅）へ宿入りするわけですが、同所では獅子一行と、年番役員との間で小祭原挑礼式による宴会が催されます。翌二十九日夕刻には神社に戻り、神社の建物の下踊なることと、その大工の腕を賞める舞いをするという具合です。もっとも舞いそのものの内容は、二匹の雄獅子が一匹の雌獅子を奪いあうが結局雌獅子はどちらも受け入れないという悲恋の物語りであるといわれております。

写真は大橋・胡録神社での獅子舞い。猿は獅子舞いの指導をすると同時に道化役をも演ずる。なお上本郷地区では2匹の猿が参加する。

台風シーズンに備えよう

今らか準備と対策を

緊急の場合は市役所へ

暑さがすきると、台風が現われる季節になります。

早くも、今月五日には、台風七号が襲い、強い風雨にみまわれました。幸い被害は少なくてすみましたが、いつ強力な台風にみまわれるかわかりません。

いざという時に、あわてないため、次のような防災対策を考えておきましょう。

ふだんの心がまえ

▼下水はいつも きれいに

本市の場合、被害がもっとも多いのは水によるものです。

ふだん何気なく使っている道路や側溝や、下水溝でも皆さんを水から守るために一生懸命働いているかわかるものです。

そのためには、蚊や虫の発生を防ぐためだけでなく、家屋を浸水から守るためにも、下水溝・側溝を絶えず清潔にしておくようにしましょう。

▼懐中電灯はどこ?

暗やみは人の心を必要以上に不安にさせます。ことに非常時には一層不安がつのるものです。

携帯用照明は、常に個場所を決めて、停電になってもすぐにわかるところにおくようにしましょう。

その他、台風シーズンをひかえて、もう一度家のまわりや、非常時にそなえた点検をして、被害を未然に防ぐようにしましょう。

台風が近づいたら

▼雨戸は大丈夫?

風が強くなると雨戸や窓などが飛ばされ、そこから強風が入り込んで思わぬ大被害になることがあ[illegible]ります。

雨戸などは、風の力で内側に強く押されている間は比較的耐えていますが、風が止んだとたんに外側にはずれることが多いので、補強される際は注意ください。

また、へいや煙突もあらかじめ補強しておくようにしましょう。

▼感電に注意

切れたり樹木などと接触している電線には絶対に近づかないこと。

もし、東京電力松戸営業所（63五八一一）へ連絡してください。

▼土砂くずれに注意

大雨が降ると土砂がくずれる心配がありますので、早目に避難するよう心がけましょう。

▼空飛ぶカワラ、外出に注意

風が強くなると看板やカワラなどが吹き飛ばされやすくなり、時には通行人におっかって思わぬけがをすることがあります。

外出する時は十分注意され、できれば外出はひかえるようにしましょう。

台風のあとしまつ

▼衛生に注意

台風のあと浸水した地域では伝染病が発生するおそれがあるのでけがをしたものはよく乾燥・消毒し、病のもとを駆逐するよう心がけましょう。

▼ダブルパンチをくわないように

台風でこわれた雨戸やへいはできるだけ早く直し、犯罪の防止に努めましょう。

市の対策

直ちに始動 災害対策本部

災害から皆さんを守るために市は「松戸市地域防災計画」をたて市職員をはじめ建設省建設局江戸川工事事務所、松戸労働基準監督署、農林省千葉食糧事務所、県水道局、同保健所、同警察署、電信電話局、国鉄、東電、京葉ガス、自衛隊など市内にある官公庁との協力連絡態勢を整え、災害の発生が予想される場合には災害対策本部を設置しそれぞれの役割に基づいて動き出せるようになっています。

また市内のあらゆる民間の機関も市長の要請で協力してくることになっています。

▼非常の場合は緊急通報を

市は災害の発生が予想される場合には前もって災害対策本部を設置し、あるいは発生しそうな場合には直ちに市役所（62・一一一一）へ連絡してください。

ごみ焼却炉が悲鳴

お勝手クズは水を切つて

ごみの出し方については逐次「ごみ袋は口をしばり、ごみ容器は紙袋方式にあらためるようお願いしていますが、ごみを早く、き麗なのカケラは、じょうぶな紙袋に入れて出してください。

四、木や竹など長いものは60センチ程度に切って出してください。

五、ダンボール箱はつぶしてしばって出してください。

以上のことを守っていただきませんと焼却作業が停滞し、収集に悪影響を及ぼし、皆さんにもご迷惑をおかけすることになりますので、ぜひともご協力をお願いします。

一、お勝手のごみ（残飯、野菜くず）は、よく水をきって紙袋等に入れるか、古新聞などに包んで容器に入れてください。

二、ごみ袋は口をしばり、ごみ容器はフタをして出してください。

三、ガラス、セトモノ、空ビン等

計量器の定期検査

必ず受けてください

九月一日から十月三日までに計量器の定期検査を実施します。

【目程】

9月1・2日…小金公民館

〃 3・4日…馬橋出張所

〃 5日…高木第二小学校

〃 8日…高木小学校

〃 9・10日…常盤平支所

〃 11日…稔台小学校

〃 12日…松戸競輪場

〃 16・17日…市役所

〃 18日…第五中学校

〃 19日…矢切小学校

〃 22日…南部小学校

〃 24・25・26日…市民会館

〃 29日…第一小学校

〃 30日…市役所

10月1・2日…市役所

九月一日から取引、証明に計量器を使用しているものは必らずお近くの会場で受けて計量法に基づき検査してください。

つぎ、次の日に時間は午前十時～午後三時程で計量器検査を実施します。

（ためしはかり利用風景）

暑さの中で農業実習

成田・旭から農高生

7月21日から3週間にわたり県立成田農高、旭農高の実習生19名が学校の夏休みを利用して暑さのさなか、市内農家に泊まり込み農業実習をしました。これは3年前から行なわれているもので受け入れた農家の熱心な指導が感謝されています。

パパの力作プラカードで

小金小で交通安全パレード

小金小学校の運動会でPTAによる交通安全のパレードが行なわれました。プラカードには、おとうさんたちが絵筆をふるったすばらしい絵が描かれており、会場は交通安全活動への一層の協力と理解をおしまない盛んな拍手でうずまりました。

世界ろう者競技大会に出場

矢切の遠藤宗忠さん

7月16日、ユーゴスラビアの首都ベオグラードで8月9日から開かれた第11回世界ろう者競技大会に日本代表として参加する、市内中矢切の遠藤宗忠さんが出場のあいさつに市役所を訪れ、助役の激励をうけました。

＝ママもお勉強＝

母親読書教室の開設

毎日、家事で忙しいおかあさん方のわずかな時間を読書にあて、自己の人間性を高めていただこうと図書館では九月一日から九月末間、第五回の母親読書教室を開きます。

今年は、講師に江熊昭次氏をお招きし「現代の状況を考える」と題し、大学紛争やシンナー遊びなど話題になっている問題を中心に話を進めます。

時間は午後一時～三時まで、聴講料は無料です。（テキストは各自でお求めください）

申込みは図書館（62九一七六）でどうぞ。

日程とテキストは次のとおりです。（毎月第二・四木曜日）

九月十一日＝ジュリアスシーザー（シェクスピア）二十五日＝月は沈みぬ（スタインベック）

十月九日＝変容（伊藤整）、二十三日＝惜的人間（大江健三郎）

十一月十三日＝ペスト（カミュ）

二十七日＝招魂家族（小島信夫）

ためしはかりのご利用を

市では、八月一日から消費者の

ためしはかりをご利用されてもらおうと次の10店に公衆用ためしはかりを設置しました。

このはかりはどなたも使用できますので、自由にご利用ください。

稲葉商店、イセウストア（松戸）、八千代デパート、深山ストア（矢切）、スーパー杉橋店（馬橋）、吉野ストア、主婦の店（小金）、松福ストア（北松戸）、サンマート（常盤平）、京成ストア（五香六実）、江川肉店（稔台）

百日咳・ジフテリア・破傷風

三種混合の予防接種

百日咳、ジフテリア、破傷風の三種混合予防接種、第一回目を医師会の協力により、つぎの日程で行ないます。

【対象者】①第一期（初回免疫）＝生後三カ月以上の乳幼児・三回連続接種

②第二期（追加免疫）＝初回免疫終了後一年以上経過している乳幼児・一回接種

【日程・九月】

12日（金）矢切小学校

〃　馬橋小学校

16日（火）小金小学校

〃　中部小学校

17日（水）北部幼稚園

18日（木）上本郷小学校

〃　高木第二小学校

19日（金）第五中学校

〃　稔台小学校

22日（月）高木小学校

24日（水）常盤平東集会場

相模台小学校

25日（木）常盤平中央集会所

◉時間はいずれも午後1時30分から3時まで。料金一回ごと80円。第二、三回の日程は九月号でお知らせします。

健康メモ

好塩菌にご用心

板なんもなきまふも熱湯殺菌を

海水ぐらいの塩水に発生し、ふえることによって中毒をおこす好塩菌、あまり耳なれない名前ですが、昭和三十七年に八百人もの食中毒患者を出したクジラ・ベーコン中毒の原因となった恐ろしい細菌です。

魚や貝など海産物は、たとえ新しくても油断ができません。

海産物は少し強目の流水で、きれいに洗い冷蔵すると菌はふえません。また熱に弱い菌なので十分煮たり焼いたりして食べましょう。

調理に使うふきんや、まな板にも時々、熱湯をかけて殺菌するといった注意も必要です。

栄養教室の開催

九月から保健所、市安全部市協議会の共催で「栄養教室」をつぎ[illegible]みなさんに正しい計量で買物をしてもらおうと次の10店に公衆用ためしはかりを設置しました。

このはかりはどなたも使用できますので、自由にご利用ください。

稲葉商店、イセウストア（松戸）、八千代デパート、深山ストア（矢切）、スーパー杉橋店（馬橋）、吉野ストア、主婦の店（小金）、松福ストア（北松戸）、サンマート（常盤平）、京成ストア（五香六実）、江川肉店（稔台）

重症身障者にお手伝いを！

一人で日常生活を営めない重症の身体障害者（一級、二級）に無料で家事手伝いその他のお世話をする家庭奉仕員制度があります。

申し込み詳細は福祉事務所保護係（62一一一一内線二三一番）へ。

マイクロ

▼自衛官募集中＝中卒程度の学力二十五歳未満の男子。八月から自衛隊生徒、航空学生、防大生、看護学生、一般自衛官の受付開始。詳細は市役所庶務課（新館四階、内線三五四）へ。

▼身体障害者視力部会結成会のお知らせ＝視力に障害のある方を対象に部会を結成しますので希望者は次に申し込んでください。

市内松戸一七九五百田啓二（電話62四七二三番）

▼千葉県警察官募集＝資格…昭和十七年四月二日～二十七年四月一日までに生れた男子。希望者は、松戸警察署、駐在所、派出所まで申し出ください。詳細は警察署（63七二八一）へお問い合わせください。

▼老人家庭奉仕員募集＝日常生活に人手を要する老人のお世話をしていただける方を募集します。希望者は民生部厚生課へ。

▼管湯恩給の請求＝旧軍人・軍属で、戦地加算と実役年数を含め、十二年以上の方は、本年九月三十日で請求手続が時効となりますので民生部厚生課で至急手続きをとってください。

広報まつど

1969

編集と発行…松戸市役所総務部広報課 でんわ(62)1111(大代表)内線202

№242…44.9.20…6万2千8百世帯にもれなく無料配布いたします。

市役所の電話番号

市役所本庁	62－1111
常盤平支所	87－2131
小金支所	41－5101
東部出張所	62－3061
馬橋出張所	41－3316
矢切出張所	62－3181

市の人口と世帯

9月1日現在の人口と世帯はつぎのとおりです。

■人口 229,467人 {男 117,536 (+600) / 女 111,931 (+683)} (+1,283)

■世帯数 62,796世帯 (+476)

( )内は前月との比です。

小学校・中学校
全校に屋内体育館建設

やがて全市にこのような屋内体育館が……(二中屋内体育館にて)

重点積極施策第二弾
未設置11校全部に
来年三月完成を目指して

☆☆☆ 市は屋内体育館または講堂のない小・中学校全校に、年度内一挙に屋内体育館を建設する方針を決定しました。

☆☆☆ これは市政の全面綱領につぐ重点積極施策の第二弾ともいえるものでこれが実現すると、

☆☆☆ 県内五十三%、全国六十九%をはるかにしのぐ設置率百%になり、これまでの不便が一挙に解消されることになります。

☆☆☆☆☆

義務教育施設の充実は、市の将来を思う一般市民はもとより、現在お子さんを学校へあげている父母、これからお子さんを学校へあげる父母の方々にとって、何ものにも増して待ち望まれるものの一つでしょう。

市にとっても、発展する本市を更に充実したものにするために、これら次代をになう小さな市民の教育は重要な施策の一つです。

そのため市は、毎年一般会計予算の三分の二近くの予算を教育費にあて、教育施設、設備等の充実を図っていますが、教育施設の抜本的な対策の一つとして、屋内体育館または講堂のない小学校全校に今年度中に屋内体育館を一挙に建設することになりました。

現在市内小・中学校二十七校のうち、屋内体育館、講堂のない学校は十一校ですが、そのほとんどの学校では児童、生徒増による増築が行なわれ、校庭が次第に狭くなって、体育の競技も思うようにできなくなって来ています。

また、雨降りの日や雨のやんだ直後など、校庭での体育は全くできない現状です。

卒業式、入学式などもお天気ならば校庭で、雨のときは教室に分散して式を行なうという状況で教育的にも学校運営の面でも大変困る問題があります。

このため屋内体育館の建設は、教育を担当する教職員はもとよりPTAや地域住民から強く要望されてるところとなっています。

しかし、現状ではふえる児童・生徒のため教育予算のセ一八割が教室の新増築に費やされ、屋内体育館は一年に一館が精一杯です。

従って既存の学校だけでも全校設置には十年以上もかかり、更に今後造られる新設校を加えると三十年以上もかかることになります。

そこで今後ますますふえると予想される小・中学校の新設や増築を考え、現時点で全校に屋内体育館を建設することが最も望ましいと判断され、決定にふみきったというわけです。

この予算の重点的な投下は、市財政の将来への影響としても、大変大きな効果を持つと同時に、教育的な効果もまた無視できない大きなものが期待されます。

工事は九月市議会で予算が議決されればすぐに、着工され、来年の三月には完成する予定です。

規模は鉄骨造て約五百四十平方メートル、ステージ、放送室、教官室等が含まれ、各校とも同じ設計です。

建設を予定されている学校は、東部小、北部小、高木小、高木二小、常盤平・二・三小、矢切小、上本郷小、小金北小、松飛台小の十一の小学校です。

ふえる学童
教室確保に全力投球
今年は十二校の増改築

本市は毎年約四億円近くの予算を学校建設にあて、約七十室の普通教室、特別教室を建てて、教室の不足解消に全力をあげています。

今年も北部小学校を初め、十二校七十八教室の増改築を予算額六億三千万円で行ないます。

この総建築面積は、一万三千七百平方メートルで、これは新設の二二クラスの学校、四校分に匹敵します。

このほか、胡録台や古ヶ崎など新設四校の用地取得も予定しています。

九月十日までに建設のきまった学校は次のとおりです。

○北部小学校＝普通教室十三室その他、千九百五十七平方メートル、完成予定は45年3月15日。

○高木第二小学校＝普通教室七室七百八十二平方メートル、完成は45年2月10日

○馬橋小学校＝普通教室六室、六百八十九平方メートル、完成予定は45年3月10日

○常盤平第三小学校＝普通教室三室、特別教室三室その他、千百五十九平方メートル、完成予定は45年3月10日

○常盤平中学校屋内体育館＝鉄骨平家建七百二十三平方メートル、完成予定は45年3月

【予定されているもの】

○小金小学校＝普通教室十室、特別教室二室その他、二千四百七十平方メートル、完成予定は45年7月

○相模台小学校＝普通教室十四室二千平方メートル、完成予定は45年7月

○松飛台小学校＝(予定)普通教室七室、七百七十二平方メートル、完成予定は45年3月

○高木小学校＝(予定)普通教室六室、六百三十三平方メートル、完成予定は45年3月

その他三校が予定されています。

体育といこいの場
運動公園
工事は順調です

県下では初めて、全国でも珍しい集中管理型(とう)をもつ体育とこいの場「運動公園」の工事は順調に進んでいます。

上本郷第二次土地区画整理地内の敷地十万平方メートル中のもので、五月上旬に着工以来八月末現在25%の整地を終わりました。

ここは市の真ん中、都市計画のうえからもまたいろいろな環境からいっても、その立地条件に恵まれていることは市随一といえましょう。

計画では三千人を収容する固定スタンド付きの野球場をはじめ、三種公認の陸上競技場、延べ三千三百平方メートルの体育館や50メートル8コースの公認プールなどを設けます。

ほかに管理棟と武道館(両方で二千百平方メートル)を建てますが特に管理棟の構想は全国的にみてあまり例のない、市としてもきわめて誇りの高いものです。

従来シャワーやロッカーなどのある管理室は各施設ごとに設けるのが普通ですが、市の場合は集中管理棟といって一か所にまとめることになっています。

建設・管理費とも少なくすむという経済性と能率的でかつ管理・運営にはまことに便利だという特徴をかねそなえています。

ここから各運動・競技場施設へは地下道や廊下で結ばれ、自由に行き来できるように設計されています。

また南西部には三百平方メートルの児童遊園地のほかに芝生、芝生の広場や噴水も造る予定です。

ことしは整地と並行して児童遊園地の建設工事を行ない、年を追って各種施設の工事を引きつづいて行ないます。

完成は六三ー五カ年をメドにおいていますが、完成後は小・中学校合同の総合体育のつどい、民踊おどりの会とか、テニスを除くすべての競技に利用できます。

いつの日か、この運動公園から第二の般島、そしてON選手が出ることも期待されるでしょう。

市営住宅が30戸建ちます
鉄筋の2DK＝小金原＝

住宅と高い家賃に悩む方々への朗報！小金原市営住宅がいよいよ着工されます。

北小金区画整理組合第18街区の一部・千二百四十三平方メートルの敷地に鉄筋コンクリート五階建、延べ千百九十八平方メートルの一むね30戸を建てます。これで市営住宅は上本郷三月頃の予定で入居は四月になり二十三戸をはじめ二百九十一戸になります。

四畳半に六畳の二間と台所、ふろ場、便所(水洗)など全部同じ規模の2DK、着工は九月中旬で完成は来年三月の予定です。

入居の公募は来年の二月中旬から

中部小環境整備対策委員会発足

教育委員会は中部小学校の抜本的な環境整備の対策を検討するため、学識経験者、PTAの代表、学区の住民、小中学校長の代表、市関係職員ら十七人を中部小環境整備対策委員として八月に委嘱しました。

これは、先に中部小学校PTAから提出された陳情に基づくもので、常磐線の騒音がはげしく、授業にも大きな支障があることや老朽化した校舎の改築のことなどをあわせて抜本的に検討しようとするためのものです。

寄付募集許可

市ではこのほかつぎの寄付募集行為を許可しました。

☆松尾神社改修募金＝【金額】六十万円 【期間】昭和四十四年九月一日～三十日 【区域】市内一円 【方法】市内の酒類販売業者および卸メーカー 【任意募集】【責任者】松戸市根本五一〇 田中四郎右衛門

☆日蓮宗神社修繕募集＝【金額】六十万円 【期間】昭和四十四年八月三十日～九月二十九日 【区域】日暮、金ケ作、門前、千駄堀来 【方法】関係役員を重点として一般氏子総数百三十戸から任意募集 【責任者】松戸市日暮二二〇 及川権太郎

☆盆おどり大会募金＝【金額】八万六千二百八十円 【期間】昭和四十四年八月五日～十一日 【区域】栄町および古ヶ崎一部 【方法】任意寄付および戸別訪問 【責任者】松戸市栄町一－五三 斉藤武一

市民相談室
10月から法律相談日を新設

新たに市民相談室に「法律相談日」が開設されます。

借地や借家、相続、離婚、登記など複雑な法律問題について専門の弁護士が無料で相談を受けますので気軽にご利用ください。

○法律相談…毎月第一・三火曜日、午前九時～午後四時

○市民相談…毎日午前九時～午後五時

○行政苦情相談…毎月第二月曜日、午前一時～午後三時

○交通事故相談…毎月第一・三木曜日、午前九時～午後四時

○発明相談…毎月第二水曜日、午後一時～四時

○行政巡回相談…十月十二日から十八日までの行政相談週間を利用し、次の日程で行政巡回相談を行ないます。

【十月十四日】

常盤平支所 午前十時～十二時

小金支所 午後二時～四時

続々と区画整理へ

スプロール化防止に

大橋、馬橋駅西側など

深まる地域の理解と協力

緑と太陽とすんだ空気、そして整備された環境―市はこのように楽しい生活のできる町づくりをするため、都市開発部を新設してから市施行による「土地区画整理事業」を従来にも増して推し進めてきました。

これは十一月ごろに決まる予定の新都市計画法に基づく市街化区域の決定とも深い関連をもっているだけに、総額その実現促進をはかってきたところ、市の施策に対する理解と協力の動きが急速に高まり、大橋地区および馬橋駅西側の区画整理事業が決定し、間もなく市施行事業として着工する運びとなりました。

またその他の開発が予測される地域についても、現在地主等関係者と話し合いの段階で区画整理施行の声が高まっており、この施策は日を追って軌道に乗ってきております。

大橋地区はごかりの深い二十世紀ナシにちなんで、その名も「二十世紀が丘」として事業が始められます。

ここもたばんにもれずスプロール化の傾向が現われてきたためこれを阻止しかつは住みよい町づくりをしようと、地域の方々の理解と協力のもとに、市施行で区画整理を行なうことになったものです。

総事業費は十四億円の予定で、施行期間は四十四年度から四十七年度までの予定です。

地域は大橋はじめ松戸・三矢小台のそれぞれ一部で総面積は六十六ヘクタール（二十万坪）です。

区域内には小学校二校の新設を予定しているほか、四か所位に公園を設ける予定です。

その中には現在二十世紀ナシの記念碑が建っているところも含まれます。

ほかに県の有料道路につながる幅20㍍の計画街路二・一・七号線と三矢小台―和名ケ谷―稔台へ通じ前の二・一・七号と交差する16―22㍍の計画街路一・三・四号線が計画されるなど、この事業施行によって市内の交通にも大きな役割を果たすことになります。

（注）明治二十一年、大橋の松戸寛之助氏が品種交配の栽培の改善などによって、いまの和ナシの最高級品・二十世紀ナシを生み出しました。原産地には記念碑が建っています。

馬橋は橋上駅に……西口への自由通路も……

市は二十世紀が丘と並行して馬橋駅西側の水田地帯約三十八ヘクタール（約十二万坪）を総事業費十二億円（予定）で区画整理事業を行なうことを計画し、いま準備を進めています。

ここはかつて準工業地帯だったのを馬橋駅西口の立地環境から都市計画法によって住宅地域に変更した地域です。

この地域の開発計画では、公園三か所を設けるほか工業団地から新松戸へ通じるところに、幅16㍍の計画街路を作ります。

そして四十六年三月には、いま東口にしか昇降口のない馬橋駅が松戸駅同様橋上駅になり、東から西へ通じる6㍍（予定）の自由通路も設けます。

国鉄が考えている常磐線をひとまたぎする馬橋の本格立体交差の完成を機会に、小金原団地から駅までのバス乗り入れも含まれており、あたかも虹のような彩な夢をのせてこれらの開発計画は一歩一歩進められています。

六実高柳の土地区画整理

九日十二日起工式挙げる

諸般の事情で延び延びになっていた六実高柳地区の土地区画整理事業が松本市長のあっせんで急転直下解決し、九月十二日には起工式を行ないました。

近年急激に開発が進んできたため数年前地域関係者の総意によって六実高柳土地区画整理組合が設立されました。

面積百十六万二千六百二十三平方㍍（三十五万三千余坪）の区画整理事業が計画され、四十一年五月には県から認可されました。

今回はそのうち工費五億八百万円、五十二万平方㍍（十五万七千余坪）で全工事区のうちの第一期工事の着手が決まったもので二年後に完成の予定です。

計画では全面積のうち一般宅地は七割程度を予定していますが、営農は整理後も当分の間そのまま農業をつづけられることになっています。

これと並行して他工事区の計画具体化に伴って第二期工事に着手、数年後に全地域が完成しますが、将来は一万五千人が住める恒久的住宅地域に作り上げる予定です。

地域内には小学校二校を新設する用地のほか中央に約二万平方㍍（六千坪）の一般公園と六千六百平方㍍（二千坪）から九千九百平方㍍（三千坪）の児童公園七か所の用地が確保されます。

ほかに県水の導入も考えていますし、下水については処理場の建設も予定しており、道路は全面舗装をほどこすことになっています。

大字や区域の一部が変更

土地区画整理事業、土地改良事業の完了により、大字の名称やその区域の一部に変更があった所がありますが、昨年五月から本年六月までに変更された地区は次のとおりです。

みなさんが諸届は、各種免許証許可証などに日ごろ使っているものの表示変更などの手続きはお早めにされるようお知らせします。

	名称	旧地域	実施日
名称変更	小金きよしが丘	東平賀、小金、久保平賀、二ッ木の各一部	43.5.15
	三矢小台	下矢切、上矢切、中矢切、小山、松戸の各一部	43.8.1
	栄町（西1～5丁目）	伝兵衛新田	44.1.25
区域変更	五香六実	松飛台、日暮、五香六実の各一部	43.5.15
	上本郷	上本郷、南花島の各一部	43.8.1
	南花島（1～4丁目）	南花島、上本郷、小根本の各一部	43.8.1
	樋の口	樋の口、古ケ崎の各一部	43.8.1
	東平賀	根本内、東平賀、前ケ崎の各一部	43.10.26
	古ケ崎（3、4丁目）	古ケ崎の一部	44.1.25
	幸田	幸田、鐘ケ崎の各一部	44.4.23
	平賀	前ケ崎、平賀の各一部	44.4.23

家族協定農業推進員の委嘱

家族協定農業推進員として新たに次の六人を委嘱されました。農業後継者不足のおりから農業経営についての農家内の話し合いに加わり「家族協定農家」の協定を結ばせる橋わたし役、いわば仲人役にあたるかたがたです。

【松戸地区】中村重一郎【東部地区】石井元次郎【常盤平地区】高橋富蔵、木内市雄、宮本武雄【小金地区】湯浅定治（敬称略）

全面舗装　追加工事を検討中

予定の70％が完了

全国一の市道舗装都市を目指し工事に着手して三か月たちました。

初めは雨にたたられ七月十日現在、出来高16％と工事が滞りましたが、その後の天候回復に伴って順調にはかどり九月六日現在、実施計画の大きく上回って70％になりました。

今後も天候に左右されることはありますが、このままスムーズに進むと十月中に大半の工区が全工程を完了するので、さらに市民の要望にこたえるべく事業の追加分についても現在第二次実施計画をとりまとめ中です。ご期待ください。

▼準設委員会が確認　八月十二日建設委員協議会が開かれその席上で市は、事業の進ちょく状況と内容の説明を行ないました。

引きつづき執行部の案内で現地をくまなく視察し、委員協議会での報告内容を十分確認しました。

▼道路占用の際は起工願けください　舗装工事が始まってからの皆さんの協力には深く感謝いたしますが、一部舗装予定道路上に建築材料などを放置している向きが散見されます。

工事を遅らせることになりますので道路上を使うときはあらかじめ道路占用の許可を受けられるようお願いします。

市道の全面舗装は着々進み、つぎつぎに新しい舗装道路ができています。

工事中の交通規制については広報でお願いしましたが、それにもまして心配なことは道路がよくなるのに伴ってふえるのではないかと思われる舗装道路上での交通事故です。

道路がよくなるため、ドライバーの方々が思わずスピードを出しすぎるのではないでしょうか。クルマになれない子供らが急に飛び出すようなことはないでしょうか。

人命を尊重し、人々の財産を守るためからもできるだけスピードを落とし、安全運転をしてくださるようお願いします。

子供さんのいるご家庭の方は、いっそうご注意ください。

ドライバーにお願い

安全運転をしましょう

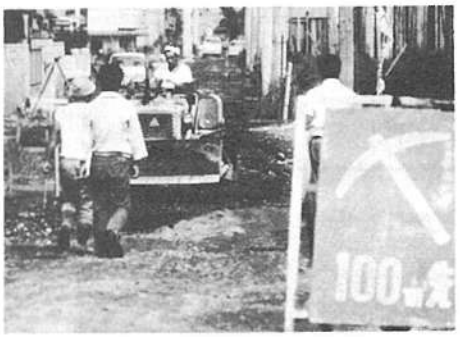

この道も、もうじき見違えるような舗装道路に

清潔な町づくりは下水道の整備から

わが国の国民総生産は自由諸国第二位というのに、下水道は欧米諸国に比べてひどく立ち遅れています。

国はこのたち遅れをとり戻すため下水道整備五か年計画を策定し積極的推進を図っています。

市もこの方針に沿って四十二年度から旧市街地の下水道整備にのりだしました。

事業費十億九千八百万円で小山地区から松戸三丁目等周辺にたる三千六ヘクタール（約十一万坪）―大字小山字横枕・町田・後田・隈数部の全部、堤防の一部、大字松戸三丁目・宮前町・下横町の全部、大字松戸の根古屋・戸定下の一部―について五か年計画で事業を進めています。現在は前の広報でお知らせした小山地区に下水道幹線を建設中です。

◇下水道促進デー◇

九月十日―この日は、いままで見のがしてきた下水道のあり方をじっくり考え、下水道事業の促進について積極的に運動を展開する第九回全国下水道促進デーであります。

市はこの日、市内各所に力べ新聞をはったり、印刷物をくばったりして「健康で文化的生活を約束する下水道」の理解について世論の盛り上げにつとめました。

下水道工事現場（南部小前）

弓道連盟

本連盟は、昭和四十三年六月二日に発会式を行ない歴史は浅いが発足当時の役員、会員が連盟発展のために努力し、徐々に会員も増加し、現在では四十人をこえ、ますます発展の一途をたどっています。

昨年度の実績としては県民体育大会に入賞、その他、県大会や関東の大会で優秀な成績をおさめ、数回の市民大会も実施しています。

弓道連盟には、どなたでも入会でき、入会費（五百円）と年間会費（個人会者六百円、有段者千二百円・内学生は県連盟会費）を納入すれば会員となり、市内の各種大会はもちろん、実力しだいでは県大会あるいは全国の大会にも出場できます。

また初心者には連盟の上級役員が、挙げ指導から精神の指導まで親切ていねいにご教授します。

今年十月以降の行事は、十月五日、県民体育大会、十一月には松戸市体育祭弓道大会、千葉県勤労者弓道大会、松戸市民弓道大会などがあります。

弓道連盟の詳細については次にご連絡ください。

松戸市松飛台二三三　富士焼結内、仲野智善（87六二〇一）

千葉国体を成功させよう⑦

（松戸会場＝庭球・自転車）

スポーツ団体の紹介

松戸市バトミントン協会は、現在登録会員約四十人で活動しており、各種の県大会、あるいは社会人全国大会に参加しています。

また市内の大会としては、一般市民を対象に春秋二回の市民大会と、実業団による大会を二回行なっています。

その他、市教育委員会と共催で体育祭、あるいはスポーツ教室としてのバトミントン教室等を行なってきました。

老若男女を問わず、職先でも楽しめるスポーツとして、市民の皆様の参加をおすすめしています。

電話でも、郵便でも登録申し込みがあれば会員名簿に登録し各種行事にご案内します。

また、職員、グループ等で指導者不足の場合には、協会にご連絡くだされば、技術、ルールの指導等できる限り協力いたします。

協会事務所＝松戸市五香元山、陸上自衛隊需品補給処　寺田崇夫　浦野彰禅

硬式庭球倶楽部誕生

社会人を対象とした硬式庭球のクラブが誕生しました。

練習は毎週日曜日、午後一時から五時まで、会場は相模台コート。

会費は月三百円、入会金七百円、入会の申し込みは、松戸市松戸二八七、コンゴウ運動具店（62〇八五六）へどうぞ。

市民交通傷害保険
30か所で出張受付も
契約の新規加入と更新を

一日一円（第一種）であなたを交通事故から守る「市民交通傷害保険制度」は十月で第三回目の契約更新期を迎えました。

九月一日から、更新と新規加入の受付けが市役所、支所、出張所で始まっていますが、二十日からは出張受付も開始されます。

交通傷害保険は、市内に住んでいる方はもちろん、市内の会社に勤めている市外の方も加入できます。

この保険は十月一日から来年九月三十日まで有効です。

交通事故は年々増える一方で、市内でも一日平均四・六件の事故が発生し、五・五名の方が負傷しています。

万一にそなえ家族ぐるみ、事業所ぐるみで一人一口加入し、恐ろしい交通戦争にそなえましょう。

新規加入、更新は、印鑑で持参のうえ、市役所安全対策課、支所出張所、お近くの出張受付会場へどうぞ。

【保険の種類】

第一種と第二種の二種類があります。

第一種は自動車、モーターバイク自転車などに乗っていて衝突したり、転倒したりして受けた事故、また、歩いていてこれらの車両にはねられたり、ひかれたりした事故が対象です。

第二種は第一種の事故のほか、航空機、船舶を除き電車、汽車などによる事故も含みます。

【保険料（一人につき）】

第一種は三百六十円（一年分）第二種は四百二十円（一年分）なお新入学児童、準要保護児童および生活保護世帯の方の保険料は市が負担します。

【お支払いする保険金】

◎なくなられたとき……五十万円

◎けがをして医師の治療を受けたとき

①治療期間百八十日以上……十万円

②治療期間九十日以上百八十日未満……五万円

③治療期間三十日以上九十日未満……二万円

④治療期間七日以上三十日未満……五千円

⑤治療期間七日未満……二千円

【事故がおこった時】

市役所安全対策課の窓口で保険金の請求手続きをしてください。

なお、保険金請求には、交通事故証明書（警察で発行）と医師の診断書が必要です。事故にあったら軽いけがでも必ず警察へ事故の届け出をしましょう。

【出張受付日程】

9月20日（土）松戸農協・平潟神社・消防本部

21日（日）常盤平東集会所・佐野八坂神社・松飛台青年館

22日（月）市民会館・小山公民館・みどり幼稚園

23日（火）稔台公民館・古ケ崎神社・松戸神社

24日（水）高木幼稚園・常盤平支所

25日（木）五香公民館・六実集会所・五香幼稚園

26日（金）馬橋出張所・中和倉幼稚園・北松戸保育所

27日（土）小金八坂神社・小金支所・根本内神社

28日（日）小金原団地派出所・大谷口集会所

29日（月）ひまわり幼稚園・東部出張所

30日（火）矢切幼稚園・矢切出張所・三矢小台区画整理組合事務所

受付時間は午後一時～四時。なお21日、23日、28日は午前十時～午後四時まで受け付けます。

市民交響楽団、特訓中！

松戸市民交響楽団は団員も25人にふえ、毎週水曜日市民会館で秋の演奏会にそなえて猛練習をしています団員希望者は岩瀬1番地、高橋ビル4階の楽団事務所(62-3377)へお申し込みください。

熱戦！子ども会ソフト大会

八月二十四、二十五両日、中校庭で市内子ども会ソフトボール大会が開かれました。これには地区予選から勝ち抜いてきた23チームが参加、熱戦をくりひろげ日暮子ども会が優勝しました。二位は常盤平子ども会、三位は、和名ケ谷子ども会と新作子ども会でした

自主流通米制度の実施
好みのお米が選べます

本年度の産米から、お好みのお米を自由に買うことのできる自主流通米制度という、新しい配給制度ができました。

お米の配給は、いままで政府配給米だけでしたが、新たに自主流通米が加わり二本立てとなり、どちらでも希望のお米がお米屋さんで米穀通帳により買うことができるようになります。

この自主流通米制度というのは農家でつくられたお米の一部を、政府に売るのではなく、政府指定の集荷業者に販売委託し、それが卸売業者、小売業者を通して消費者にわたる制度をいいます。

自主流通米は、政府米ではありませんが、消費者が購入する段階では配給米になります。

またお米の価格については規制はありませんが、生産者と需要者で小売価格は政府配給米より高くなる見込みです。

なお配給量は一人、一か月十五キロ前と変わりありません。

市民の声
老人健康診断にキメの細かさを

小生は昨年、老人健康診断を受け、まず近所の開業医で血圧測定と検尿、次いで常盤平第一医院でレントゲンと心電図をとってもらいました。

そのあい担当医師の所見も聞かされず、その後市の担当課に申し出たのですが、診査結果の通知も健康管理などの注意なども何も受けませんでした。

せっかく実施するのだから、もっときめこまかい老人健康対策をしてもらうよう望みます

千駄堀八景台一四五五　菊地喜久太郎

【お答え】老人健康診査の実施にともない一般診査で病気の疑いのある方に対しては、個々に精密診査の通知をさし上げています。通知のないのは健康である証拠ですので安心ください。なお精密診査の結果は、医師の指示にもとづき診査者個々に通知します。このほか自分の症状・疑問のある方は厚生課の社会係へお問い合わせください

自衛隊の記念祭
十月十二日

松戸自衛隊の創立第17周年記念祭は十月十二日午前十時から午後三時まで行なわれます。

音楽隊の演奏、女子鼓笛隊のドリル、映画などの催しのほか婦人自衛官による血圧の無料測定のサービスも行ないます。

協力会員にはお弁当をお渡ししますから引換券をお忘れなくご持参ください。

初の県体開催
常盤平で庭球競技

十月四・五両日、松戸市で初めての県民体育大会が開催されます

これは昭和四十八年に開かれた千葉県国民体育大会の会場が競技種目別に各市町村にわけられたことから、県民体育大会も同じ種目別市町村にわけて開催されるもので、松戸市では庭球競技が行なわれます。

会場となるのは、この日にそなえ新たに整備された常盤平の市営テニスコートで、競技には県内九市が参加、盛んな熱戦が期待されます。

市では、松戸会場の庭球を成功させるため、具体実行委員会を発足させ、準備を進めています。

市民のみなさんのご協力、ご理解とともに、多数のご来場と応援をお願いします。

いつまでも若くお元気で

12日、敬老の日をひかえ市長は市内の最長老者、根本の西条寛雄さん（96歳）を訪問、長寿を祝しました

なお市内には90歳以上のお年寄りが40人おります。

くみとり手数料
浸水する便そうは損
超過分は従量制料金で

一般家庭のし尿くみ取り作業は業者委託により、家族数による人頭制方式をとっていますが、今年四月からは、この手数料施行規則が一部改正になっています。

この改正点は、くみ取り手数料を人頭制で徴収している場合で、便槽の管理が不十分のため雨水、地下水の浸水その他の理由により通常予測される採出規定量をこえたとき、超過量分を従量制料金により徴収するものです。

雨水、地下水の浸水する便槽は損です。

お宅の便槽も、雨水や地下水などの浸水がないかどうかよく点検し不備な個所は補修するなどしてください。

なお、雨水、地下水の浸水した便槽のくみ取りのさいは、次の点にご注意ください。

①担当の作業員が雨水等のくみ取り伝票をもっています。くみ取り量を確認のうえ、確認印を押してください。

⑤市民控の伝票はかならず受領してください。

③現金によるくみ取りはしません翌月に手数料納付書が送付されます。

なお詳しくは衛生部清掃第一課指導係（62―一一一）へお問い合わせください。

愛情と信頼でおいしいナシもぎ

9月6日、中部小、高木二小、小金小の特殊学級児童55人が、秋山の石井末吉さんの梨園に招待され梨がりを楽しみました。

15年のベテランも大ハッスル

8月19日～22日市民会館で職業訓練指導員の講習会が行なわれました。会場は実務経験15年以上のベテラン120人で満員、指導員を目指し熱心にメモをとっていました。

福祉資金の貸付
無利子・無担保

予測しない病気や事故等で急にお金が必要になった収入の少ないご家庭を対象にして、松戸市社会福祉協議会で、無利子、無担保で福祉資金を貸し出します。

貸付の対象となるのは、市内に居住し住民基本台帳法による手続きを終えている正所得世帯の世帯主。貸付額は一万円以内ですが、協議会会長が特に必要と認めれば三万円以内で貸し付けます。

返済は十カ月割賦になっています

くわしくは、市役所厚生課内、社会福祉協議会（62―一一一内線三八六）または地域の民生委員におたずねください。

福祉寄付

毎月、市民の皆さんから心暖まる福祉寄付が寄せられています。

最近もつぎの方々から市社会福祉協議会に金品が寄せられました

【市内困窮者へ】千円＝六実駐在

所指田郵政局、五千四百十円＝馬野目出子さん、三万七千二百八十七円＝三村新町・寿・みどり・中央・小金下谷の各町会

【老人ホーム】二万円＝小山の居玉会

九月の当直医一部変更

九月の当番医表のうち、九月二十三日の立原医院は下横町一七三番地に、篠田医院（内科・電話62―三一一番）に変更になります。

緊急休日当直医割当表（10月）

月日	最終受入病院	救急指定病院	内科 9時～5時	外科 9時～5時	婦人科 9時～5時	耳鼻科・皮膚科	眼科 9時～5時
10月5日（日）	国保 松戸市立病院 63―2171（内、外、婦、小）	馬橋1828 恩田病院 41―1265（内、外）	きよしが丘2-20-4 岡田医院 41―0819（小）		松戸1―1977 年代産婦人科 62―2332（産婦）		
10月10日（祭）	〃	東平賀433 山本病院 41―3191（内、外）	仲井町1―3 松戸クリニック 62―3852（小）	仲井町3―97 奥隅外科医院 63―2061（外）	松戸3―1357 岡産婦人科 63―5231（産婦）		
10月12日（日）	〃	北松戸2-7-8 東京外科内科 63―7121（内、外）	胡録台152―3 福井医院 62―7621（内）		平潟2044 発地産婦人科 62―2531（産婦）		
10月19日（日）	〃	上本郷1666 斉藤外科 62―1808（内、外）	根本53 国井小児科 62―5503（小）		胡録台345―1 村山産婦人科 62―1602（産婦）		
10月26日（日）	〃	常盤平7-5-2 常盤平中央病院 87―5456（内、外）	下矢切83―4 西医院 62―2759（内、小）		松戸新田585 伊藤医院 62―4589（産婦）	松戸1―1941 小倉耳鼻咽喉 63―6151（耳鼻）	

診療時間　午前9時～午後5時（市立病院と救急指定病院＝緊急は時間外も受け付けます。）

秋の大そうじ

薬剤の無料散布をします

病害虫一掃のチャンス

秋の大そうじシーズンになりました。

今年も次の日程により全家庭に薬剤の無料散布を行ないます。

今が病害虫を一掃するチャンスです。すでに十六日から東部地区で薬剤散布が始まっています。

目程にあわせ、日ごろ手のとどかない天井や、床下など家族そろって大そうじをしましょう。

なお、当日は市から消毒係が午前九時までに、各町会にお伺いします。四天の場合には、後日連絡します。

【9月】

20日（土）下矢切一～三
22日（月）中矢切日校会、職会、上矢切第一
24日（水）上矢切二～三、小山八九、大橋郊外、京成住宅
25日（木）小山一～七、角町七～八
26日（金）前録古、大畑自治会
27日（土）岩瀬、下横町、三丁目一～三
29日（月）南花島、常盤平一
30日（火）新作、福寿台

【10月】

1日（水）中和倉、竜閃台
3日（金）常盤平二～四
4日（土）常盤平五～七
6日（月）二丁目、竹ケ花
7日（火）根木七～八、平潟、三ケ月
8日（水）東部古ケ崎、中根、新作一部
9日（木）一丁目（東・西）
11日（土）二ツ木、相模台
13日（月）根本一～六
14日（火）三丁目四～八
15日（水）八ケ崎（農・住）
16日（木）角町一～六、陣ケ前
18日（土）殿平賀南、幸田
20日（月）大谷口、東急分譲住宅
21日（火）久保平賀、城山、西新横須賀
23日（木）殿平賀北、中金杉、平賀、中町
24日（金）小金上町、下町、上総内
25日（土）畑野口、稔台六～七
27日（月）清志町、小根本
28日（火）八坂町、宮本町、本町
30日（水）稔台一～五
31日（金）六実

【11月】

1日（土）六実、高柳、柳会
4日（火）五香
5日（水）五香、五香新町
6日（木）五香南町、北丘一～二
7日（金）栗ケ沢、岱野
8日（土）金ケ作
10日（月）千駄堀、新山、薬園、八幡台
12日（水）日暮、柏葉台、新山
13日（木）串崎新田、松飛台、電用促進事業団
14日（金）松戸新田三～四
15日（土）松戸新田一、東町会
17日（月）松戸新田五、北松戸
18日（火）古ケ崎本田、納屋川岸
20日（木）下谷一円（下谷小金含む）、三村新田住宅
21日（金）古ケ崎新田、中根、幸谷
22日（土）伝兵衛新田、宮前町
24日（月）栄町（金）
25日（火）上本郷一、三
26日（水）上本郷二、松ケ丘
28日（金）馬橋北、みどり、旭中央
29日（土）馬橋下、上、中、坂、四、前田

【12月】

1日（月）門前、河原塚第一～二
2日（火）大橋、松戸新田五～二十、七軒割

平賀貝塚発掘

縄文土器がザックザク

縄文時代中期（約四千五百年前）の貴重な遺跡、平賀貝塚の第二次発掘調査が八月三十一日、終わりました。

これは昨年の予備調査に引き続き行なわれたもので、発掘には上智大学八幡一郎教授を団長に、県立小金高校、専大松戸高校、東京成蹊学園高校の考古学グループの学生が参加。

今回は竪穴式住居あと七か所に関東式土器と加曽利E式土器とによる縄文式土器が多数発掘され、人骨も一体発見されました。

この貝塚は小金の本土寺参道の並木道の右側、畑の中にあり、直径六十メートル百四十メートルという、ほぼ円形の環状になっており、全部調査するには、まだ数年はかかる予定です。

百日咳・ジフテリヤ・破傷風

三種混合の予防接種

先月号に引き続き百日咳、ジフテリア、破傷風の三種混合予防接種の二・三回目の日程をお知らせします。

この三種混合予防接種は三回続けて受けないと効果がありません。一回目を受けた方は必らず第二・三回目も続けて受けてください。

受付時間は午後一時三十分から三時まで、料金は一回八十円。

当日は予防接種手帳と鉛筆を忘れずにお持ちください。

【金場】【第2回】

矢切小　10月6日
馬橋小　〃7日
小金小　〃8日
中部小　〃7日
北部幼稚園　〃8日
栗ケ沢小　〃9日
高麗神社　〃9日
上本郷小　〃11月6日
第五中　〃13日
稔台小　〃14日
〃　〃5日
高木小　〃15日
相模台小　〃16日
常盤平東集会所　〃10日

【第3回目】

10月27日
〃28日
〃29日
〃28日
〃29日
〃30日
〃31日
11月6日
〃13日
〃14日
〃5日
〃6日
〃10日
〃7日
〃15日
〃7日
常盤平中央集会所　10月16日　11月11日

小児マヒの生ワク投与

対象は上半期出生児

小児マヒの生ワク投与を松戸医師会の協力により次の日程で行ないます。

今回、対象となるのは昭和四十四年一月一日から六月三十日までに生まれたお子さんです。

受付時間は、午後一時三十分から午後三時まで。

【第一回目の日程・十月】

17日（金）中部小学校
〃　矢切小学校
20日（月）北部幼稚園
21日（火）上本郷小学校
〃　小金小学校
22日（水）馬橋小学校
〃　稔台小学校
23日（木）高麗神社社務所
〃　栗ケ沢小学校
24日（金）常盤平東集会所
30日（木）第五中学校
〃　高木小学校
31日（金）常盤平中央集会所

生ワクチンは一回服用で終生免疫の効果があります。

第二回目の投与は一月六日からですので、日程は十二月号でお知らせします。

こわい狂犬病

愛犬の登録と予防注射を

犬の登録と狂犬病予防注射を次の日程で行ないます。

お近くの会場で必ず受けてください。

なお、犬の登録料は三百円、注射は二百十円です。

【日程】

10月1日（水）中矢切香取神社前
○南部小学校
2日（木）東葛飾支庁前
○松戸保健所前
3日（金）東部出張所前
○八柱団地前
6日（月）五香公会堂
○六実公会堂
7日（火）本土寺
○東漸寺
8日（水）常盤平支所前
○松戸新田農家組合
9日（木）佐野友野商店前
○馬橋出張所

時間は、午前十時～十二時、○印は午後一時～三時までです。

通知もれの畜犬や生後九十一日以上の犬も登録と注射を受けてください。

保健所の受付時間が変ります

松戸保健所は十月一日から利用者の要望にこたえ従来一般健康相談の受付時間が九時から午時半までだったのを三十分間繰り延ばすのを始め、次のように受付時間を変更します。

【一般健康相談】月曜九時～一時、【乳幼児健康相談】水曜一時～二時半、【BCG接種】奇数月第三水曜一時～二時半、【各種衛生試験検査】月・木曜九時～一時、【精神衛生相談】第二・四火曜一時～三時。

無料老人精密検査

九月一日から六十五歳以上の方を対象に無料老人健康診査が行なわれています。

この診査の結果、医師により精密診査を必要とすると診断された方に対して、十月十五日から三十一日までの間、無料の精密診査を行ないます。

対象者には、病（医）院、時間等を記載した通知状を発送しますので、もれなく受診してください。

なお、健康診査をまだ受診していない方は至急、受診してください。（厚生課社会係62一一一内線二三四番）

市展

芸術の秋へのいざない

「芸術の秋」をかざる第四回の松戸市美術展覧会が十月七日から十二日まで、市民会館を会場に開催されます。

多数の作品応募とご鑑賞をお待ち致します。

選挙のはなし ②

明るく正しい選挙推進協議会

この推進協議会は明るく正しい選挙の実現のために、県・市町村に設置されている民間団体で、当市では委員と推進員によって構成されています。

委員は二十一名で、その内訳は学識経験者八名、市政協力委員七名、他に青年、婦人団体から六名です。

また推進員には各種団体のリーダーの方、六十余名を委嘱しています。

委員と推進員の職務は、話し合い、講演会等の開催や広報紙の資料等を作成して、明るく正しい選挙が真の民主運動となるようにすることです。

この職務遂行のため、あくまでも不偏不党の立場を貫き、選挙管理委員会と協力、提携し、社会教育関係団体、機関等と密接な連絡、協調をともちつつ、国民運動推進の中核としての役割をはたしています。

明るく正しい選挙を実現するため、市民の皆さんのご協力をお願いします。

健康メモ

脳卒中にご用心 夕食はひかえめに

一日中でいちばん血圧が上がるのは、職場や家庭での疲れがたまった夕方です。そのうえごちそうをおなかいっぱい食べるため血圧はいっそう上がります。

これが夕食後の卒中発作をおこす原因になっています。動脈硬化症の方にとって一日中でいちばんこわいのは夕飯時というわけです。

高血圧や動脈硬化の人のいる家庭では夕食のお菜を少し朝食に回し、夕食は軽いアッサリしたものにかえてはいかがでしょう。食欲の秋のきょうこのごろ大食をして太り過ぎないようにすることは脳卒中予防上大切なことです。

市衛生課の名を使う電話の調査にご注意

最近市内で市衛生課の名を使い電話で個人の生活状態などを調べているようなかたがあります。

衛生課は電話による調査は一切行なっていませんから十分ご注意ください。

潜在看護婦さんへ

県では、看護職員の不足を緩和するため、看護婦、准看護婦の免許所有者で、現在看護業務から離れているが再び働いてもいいと思っている方を対象に10月20日まで調査を行なっています。

この調査の対象者は、保健所または市役所衛生課にある調査票に記入のうえ、同所に提出してください。

身障者でも運転免許がとれます

身体障害者でも次の方ならば自動車の運転免許証がとれます。

○両腕をひじ関節以上失なった者
○両脚をひざ関節以上失なった者
○腰かけることのできない者
○その他、ハンドルなどの装置をよく操作できない者

なお補助装置をつければ操作できる方は受験できます。

詳細は福祉事務所（62一一一内線二三二番）へお問い合わせください。

お知らせ

▼おはなし会のお知らせ＝図書館では、毎月一回、小学三年生までの児童を対象におはなし会を開いています。今月は二十八日（日）午前十時～十分より市民会館第四会議室でおこないます。

▼市の債権者支払日の変更＝市に対する債権者への支払日が毎月三日、十三日、二十三日、二十八日に、なお、当日が日曜、祭日の場合は翌日払いになります。

契約書にもとづく債権については指定期日とは別に通知します。

▼心配ごと相談所のお知らせ＝色々の悩みごと、心配ごとの相談を次の三か所で受けつけています。

☆共同作業所（62七六〇三、東葛飾支庁前）…毎週火曜日
☆常盤平児童福祉館（87三三二二）毎月第一水曜日
☆小金公民館（41〇四〇七）…毎月第一土曜日

時間はいずれも午前十時から午後三時まで。

▼心身障害児福祉手当の事務取扱いの変更について＝今まで千葉県東葛飾支庁社会福祉課社会係で取り扱っていた「千葉県重度心身障害児福祉手当の事務が九月一日から、市役所厚生課社会係に変更になります。

▼福祉施設職員募集＝市は次の福祉施設で働く職員を募集します。

☆小金原保育所：臨時作業員一人

期間は11月17日～1月30日

☆保育所、養護老人ホーム、簡易マザーズホーム：肢体不自由児母子療育学級…療母、看護婦または保健婦、調理人、作業員管理人など若干名。

詳細は厚生課庶務係へ。

▼会場変更のお知らせ

☆育児相談日の変更＝毎月第一火曜日、市民会館での育児相談は十月と十一月にかぎり第二火曜日に変更します。

☆育児相談会場変更＝毎月第三木曜日午前中、高木第二小学校での育児相談は高麗神社社務所に変更します。

☆予防接種会場の変更＝当初予定していた会場のうち、高木第二小学校は高麗神社社務所に、東部小学校は第五中学校に、それぞれ会場が変更になります。

赤ちゃんコンクール

元気な赤ちゃんの集合日＝第7回の千葉県赤ちゃんコンクールが県と千葉日報社の共催で開催されます。

松戸保健所では、9月30日、地区代表をきめる予選会を行ないます。

多数の赤ちゃんの参加をお待ちします。

◇参加資格…市内に住む昭和43年4月1日から昭和44年3月31日までに生まれたお子さん。

◇申込日…9月25日までに、竹ケ花45　松戸保健所（62）0201番へ電話またはハガキでお申し込みください。

申込みは9月25日までに

広報まつど

1969

編集と発行・松戸市役所総務部広報課　でんわ (62)1111(大代表)内線202

No.243・44.10.20.・6万3千4百世帯にもれなく無料配布いたします。

13億円の補正予算きまる

9月定例市議会で一般会計および特別会計総額13億3408万7千円の補正予算がきまりました。これで当初予算とあわせると総額91億2903万8千円になります。

主な歳出としては、公共用地取得のための土地開発基金、屋内体育館建設費、学校用地取得などがあります。

再任にあたって

助役　池貝　正

このたび、市長さんのご推せんをいただき、また市議会のご同意を得まして助役として再び市政に参与することは、私にとりまして誠に光栄であります。

新たな意欲と抱負を持ちまして微力ではありますが、市長を助け市政の推進をはかるために、最善の努力を尽したいと存じます。

顧みますと三十六年助役就任以来種多の変遷を経て今日に至りますが、本市を取巻く諸情勢の大きな変化、および人口の急増に伴う行政需要の増加の著しい折から、その運営にあたっては キメの細かいとあつかいが強く要望されて来ております。

この転機に立つ本市にあって、市民福祉の増進をはかるため市長の掲げる積極的な数々の施策の企画、実施にあたり全力を傾注してまいる所存であります。

常磐線の踏切地獄解消へ

立体交差計画きまる

― 本格立体5か所・簡易立体11か所 ―

この計画実現のため、国鉄や県と折衝を重ねた結果、車が通れる本格立体交差七か所のうち、五か所と簡易立体交差七か所の管工が決まりました。

立体交差工事の総事業費は三十九億六千八百十八万円で、そのうち、市が支出する金額は約七億二千六百万円という巨額な費用を要する大規模な工事です。

本格立体交差のうち、こんど決まったのは、市施行の宮前、幸谷の二か所、県施行の馬橋、竹ケ花（二路線）、平賀道で、当初計画した三ケ月、岩瀬は未定です。

これらの立体交差は、ともに常磐線の複々線化に歩調を合わせて工事を進めることになっていますが、市施行の二か所は近く着工します。

本格立体交差五か所の計画概要は次のとおりです。

常磐線の複々線化は、ただでさえ厄介な一方の踏切事情にとう撃を加えたことは

北千葉空港線

▽▽ "北千葉空港線"とはどんな目的で、どんな性格をもつ道路でしょうか。△△
▽▽ 八月号の広報「都市計画の変更」の中で一部お知らせしましたが、皆さんの間△△
▽▽ 心がかなり強いので現時点でわかる範囲でそのアウトラインを描いてみます。△△

首都圏からの乗り入れを スムーズに 市街化開発の役割も大きい

成田市に建設される"新東京国際空港"へ東京をはじめ千葉、埼玉県などから短時間のうちに乗り入れるために、建設省の指導で県が基本計画を立案しました。

東京外かく環状道路と同様、首都圏整備の一環として立案されたもので、その一部が市に関係する計画というわけです。

事業が実施される際の配慮については関係の皆さんと、十分話し合いをすることになっていますし国家的な大事業だということに留意のうえ、ご協力くださるようお願いします。

この道路の特徴は空港と首都圏を結ぶ以外に、県北総開発局が打ち出している「千葉北部ニュー・タウン」にも深い関連をもっていることが一つ。もう一つは沿線の市街化開発の基礎を形作るという考えが多分に含まれていることです。

したがってその価値はいっそう高まるといえましょう。

しかもニュー・タウンを形成する五市町村のうち印旛、印西、白井の三町村を通るばかりでなく、一部（栄地）にはインターチェンジが設けられニュー・タウンとの相互乗り入れもできるようになります。

一方、都市計画道路の大部分と平面交差にするなど、沿道地区住民の利用ということに深い考慮が払われております。

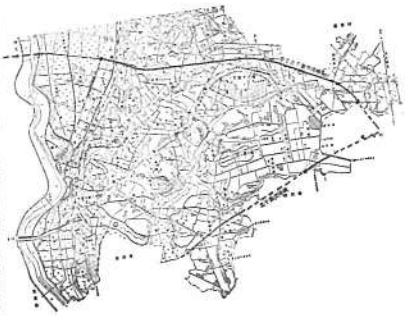

（北千葉空路線図）

―― 第2北千葉空港線は ――
環状線に結ぶバイパス

市川市へ入ります。

再び市の最南端・柏数―高塚新田を経て、また市川市域へ入って東京へ結ぶことになります。市を通る道路の延長は2・8㎞です。

幅員は空港―鎌ケ谷間で将来、道路の中央に鉄道を通す計画もあるので一部は百メートルと決定、鎌ケ谷から市内に入るにつれて百メートル、十メートル、さらに四十メートルと狭くなりそのまま東京へ結びます。

では「第2北千葉空港線」とは―。さきに述べた"北千葉空港線"と鎌ケ谷で分かれ、五香で実―金ケ作―千駄堀―中和倉を経て馬橋字相坪に通ずる7・7㎞です。

幅員は四十メートル、将来は埼玉県まで延長して東京外かく環状線と結ぶことになります。

つまり"北千葉空港線"のバイパスというべき性格をもち、この道路も都市計画街路のほとんどと平面交差します。

事業主体は未定

事業主体は国か県か、またいつ着工するかはっきりしません。

おもな経過地は空港を起点にまず印旛村を通って印西町に出ますついで船橋の一部を経て白井町―鎌ケ谷町を通って市の東南端・串崎新田を抜けて一たん市内へ入ります。

市の もつ魅力を象徴するものの一つは「緑」です

その緑をなやす二つのプラン、江戸川河川敷の緑地化と児童公園の増設についてお知らせします。

市は、失われて行く緑の回復を図るためさきに江戸川河川敷の緑地化を計画、建設省から占用許可を受けて四十二年度から継続事業として工事を進めています。

古ケ崎地先からスタートし四十三年度までに十一万四千二百平方メートル（三万四千余坪）が完成、本年度は二万四千平方メートル（七千余坪）の工事にかかるべく準備中です。

野球場の整備をはじめ整地、排水溝の築設などを行ないますが、ここは排水の悪いところなので特に透水式U字溝を用い利用者の便を図ります。地上からでも地盤からすれば まさによられも出ようと

公園 児童 プランコや すべり台

子供らの遊び場に悩む東京都からでも水が入り込む特殊なセメントペースで結合した透水コンクリートの管からできています。

松戸市地先の江戸川河川敷の緑面積百九十六ヘクタール（約六十万坪）のうち利用できるのは九十ヘクタール（二十七万余坪）将来は利用可能の全地域の緑化を図るとともに、完成した一部は江戸川堤防を中心とするハイキングコースとして開放しているほか、ボーイスカウトや学生・生徒たちの手近なキャンプ場として利用されています。

ともに年内に完成の予定です。

お年寄りへのプレゼント
老人ホームが建ちます
来春完成―定員50人―

広報まつど五月号でお知らせした、大橋地区内に建設する養護老人ホームが十月二十五日頃着工の運びとなりました。

土地区画整理事業などの進捗につれて完成した児童公園は、現在五十か所に達していますが、ことしは次の二か所で工事を進めています。

【八光台児童公園】八ケ崎・旅通センター前の三千四百平方メートル（一千坪余）

【新栄児童公園】上矢切・関東油脂前の二千三百平方メートル（約七百坪）

設備としてはプランコ、すべり台だけですが、軟式野球もできるようになっていますし、緑化運動の一環としていろいろな木々を植えてふれいを添えることにしています。

この養護老人ホーム（仮称松風園）は鉄筋平家建、建て面積九百平方メートル、管理とう（事務室、調理室、医務室、宿直室等）と居室（十三室）よりなっており、四十五年三月に完成の予定です。

収容定員は五十人、入所対象者は六十五歳以上のお年寄りで、健康診断の結果、集団生活に支障がないと認められたかたです。

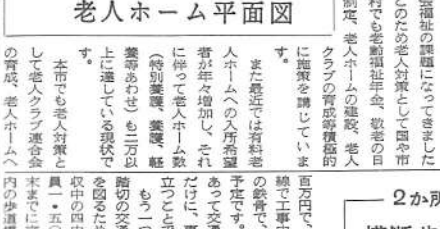

老人ホーム平面図

戦後医療、公衆衛生等の発達により平均寿命がのび、また長く続いてきた家族制度が崩壊するにあたり、多産多死の傾向がわずか数年で少産少死に変わり老人対策が社会福祉の課題になってきました。

このため老人対策として国や市町村でも老齢福祉年金、敬老の日の制定、老人ホームの建設、老人クラブの育成等積極的に施策を講じています。

また最近では有料老人ホームへの入所希望者が年々増加し、それに伴って老人ホーム数（特別養護、養護、軽費等あわせ）も二万以上に達している現状です。

本市でも老人対策として老人クラブ連合会の育成、老人ホームへの収容措置等が進められています。

現在市内各老人ホームは県内各老人ホームに養護を必要とする老人を措置していますが、その数は三十六年 十五人、四十年 二十九人、四十四年八月には四十人と年々増加の一途をたどっております。

このホームが完成することにより、老人福祉に大いに役立つことになりましょう。

公共下水道の整備こそ 快適な生活のカギです

本市は、かつてのどかな田園の都市でしたが、最近の急激な発展のために市の様相は一変してしまいました。

このため残念なことに下水道の整備がおくれていますので、工場排水、台所汚水等、無秩序に河川に放流され、またし尿処理も行きづまりとなり多くの問題が残されています。

この現状を解決し快適な生活環境の向上には、下水道施設の整備こそ重要なかぎであります。

現在までの下水道整備事業の進行状況は、松戸駅東口地区の都市下水道工事が地区の皆さんのご協力によりほぼ終了、小山地区の下水道工事およびポンプ場工事も順調に進んでいます。

しかし空港については第一期工事は四十六年四月を完成のメドに工事を進めていますが、ことしは空港の一部を開放するなどの工夫をしてなるべく早く完成させる予定です。

下水道建設の財源の仕組みについてのべますと、一般市費、国庫補助金、負担金制度の協力があります。

この建設資金をいかに確保するか、これが最大の課題です。

下水道建設の財源の仕組みは早められます。

市と市民と一丸となって下水道の整備に努力しましょう。

これら下水道が整備されますと、雨が降っても浸水することがなくなり家屋のいたみも少なくなり、水洗便所も普及することになります。

また蚊、ハエの発生も防げ、伝染病も少なくなって快適な生活ができるようになります。

このような快適な生活を約束する下水道を建設するには膨大な費金が必要になります。

国から補助や融資等の援助がありますので工事の推進も早められます。

受益者負担金というのは、国や市が負担するばかりでなく、この下水道事業により利益を受ける地区の人から建設費の一部を負担していただく制度です。

該当地区のみなさんの受益者負担金制度への協力により、国から補助や融資等の援助がありますので工事の推進も早められます。

市と市民と一丸となって下水道の整備に努力しましょう。

受益者負担金、国からの補助金、起債によって行なわれています。

他市では、すでに受益者負担金制度を採用し市民の協力をもとめ建設費の一部に充当しています。

受益者負担金というのは、国や市が負担するばかりでなく、この下水道事業により利益を受ける地区の人から建設費の一部を負担していただく制度です。

2か所に 横断歩道橋

交通安全の願いをこめて市内に歩道橋が二つできます。一つは工事費千五百万円で、競輪場入口、国道六号線で工事中です。幅員二・三メートル、予定です。近くに市立病院などがあって交通量がひどく多いところだけに、事故防止のため大いに役立つことでしょう。

もう一つは、市立四中脇新京成踏切の交通渋滞に備え、通学の便を図るため県が立案、目下地質収中の四中入口前の県道です。幅員一・五メートルの鉄骨で、来春三月末までに完成予定です。これで市内の歩道橋は二か所になります。

文化財めぐり (14)

平賀貝塚の発掘調査

千葉県は全国的にみても縄文時代（今から約一万年―三千年前）の遺跡が多いところです。とくに貝塚とか馬てい形貝塚と呼ばれる大貝塚の発達が著しい。松戸市内では縄文時代の貝塚が四十四カ所あり、急激な地域開発の名のもとに現在では完全に消える貝塚は数か所しかありません。そのうちで幸田貝塚、平賀貝塚は保存の状況がよく著名な遺跡です。

幸田貝塚は、縄文時代前期（今から約五千年前）の貝塚で約百八十メートルの範囲に貝群が馬てい形状にまわっています。前期でこれだけの貝塚が発達しているのは全国的にみてもまれであって、松戸市の貴重な遺跡ということだけでなく、日本の原始社会の発展を研究する上で重要な資料となっています。残念ながら小金原開地の造成によって破壊されましたが、工事に先だってこの馬てい形貝塚を全面発掘しました。馬塚としては小規模なものでしたが、貝塚の全面発掘をするということは縄文時代の研究の上で画期的なことで、その成果は近く公刊される予定になっております。住居跡が三十六か所、埋蔵人骨が四十体も発見されています。

このように松戸市内には原始古代の遺跡が多数ありますが、更生産不可能な文化遺産をいかに有効に活用し、将来を見通した都市計画のうちに定着させるか、これは現代のわたしたちに課せられた仕事といわなければなりません。

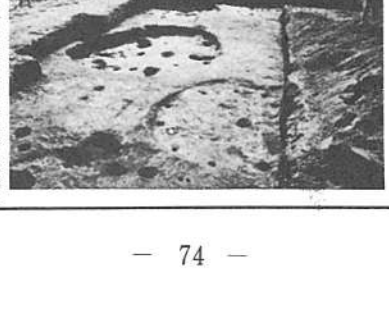

幸田貝塚の発掘調査

帝田貝塚は、縄文時代前期（今から約五千年前）の貝塚で約百八十メートルの範囲に貝群が馬てい形状にまわっています。住居跡は現在まで九か所発見していますが、恐らく百か所以上が予測されます。

縄文後期（今から三千五百年前）が非常に多くなります。

そのうちで市内の最大のものが平賀貝塚で、約百六十メートルの範囲に貝層がめぐる環状の貝塚です。千葉県の重要遺跡に認定されています。

昭和四十三年より上智大学人類学教授の指導を受け市教委が発掘調査を開始しました。この貝塚が完全に調査されるまでには十数年かかるでしょうが、すでに数年の貴重な成果が上げられています。出土品は阿玉台式、勝坂式、加曽利B式などの完全な土器や石器、骨角器、人骨などが多数出土しています。

中期（今から四千五百年前）には土壌をめぐらすという珍らしい構造のたて穴式住居が発見されています。

なる発掘期をむかえ、遺跡の数が多くあり、前期の山内清男博士が調査した際には小規模なものでしたが、貝塚としては小規模なものでしたが、貝塚の全面発掘をするということは縄文時代の研究の上で画期的なことで、その成果は近く公刊される予定になっております。住居跡が三十六か所、埋蔵人骨が四十体も発見されています。

第21回松戸市文化祭

文化の日を中心に

総合展体育祭など

多彩な行事

参加・観覧をお待ちします

▽十一月三日の〝文化の日〟を中心に、今年も恒例の「文化祭」が盛大に催されます。

▽二十一回目を迎える文化祭は、市民会館を中心に総合展▽催しなど多彩な行事が予定されております。多数のみなさんのご鑑賞をお待ちします。

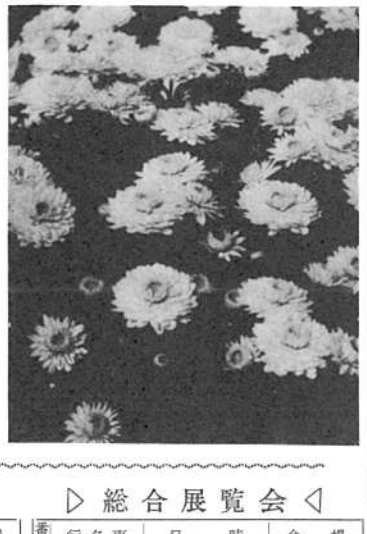

第21回　松戸市体育祭

体育協会（　）内は雨天時

行事名	会場	期日	申込方法 申込及問合せ先	申込〆切	電話
軟式庭球大会	常盤平テニスコート	11月3日(9日)	松戸3－812 岡田 稔	10月31日	(63)1221
野球大会	古ヶ崎市営野球場	9月14日～11月3日 日曜日	松戸1329 笹川秀夫		(62)0327
弓道大会	県立松戸高校	11月9日	松飛台223第上機組KK 仲野智善	10月26日	(87)6201～2
剣道大会	市立第2中学校	11月2日	松戸市役所、商工課 大熊峯雄	10月30日	(62)1111 内線342
相撲大会	専修大学松戸高校	11月2日	上本郷1810 専修松高 秋谷 勝	10月28日	(62)9103
サッカー大会	県立小金高等学校	11月2日・9日	松戸市役所、市民局課 湯浅正光	10月30日	(62)1111 内線251
陸上競技大会	市立第1中学校	11月3日	市立第6中学校 町山晃司	10月28日	(63)4215
バドミントン大会	市立第4中学校	11月2日	五香六実17、自衛隊第101補給処 浦野彰輝	11月2日	(87)2171 内線48
バレーボール大会	市立第1中学校	11月2日(9日)	松戸市役所、財政課 加藤光治	10月23日	(62)1111 内線276
バスケットボール大会	県立小金高校	11月9日	市立小金中学校 遠藤宣裕	10月30日	(41)0646
柔道大会	専修大学松戸高校	11月2日	松戸新田247 塩沢軍三	10月30日	(62)6860
庭球大会	常盤平テニスコート	11月16日(23日)	常盤平団地E56－201 泉 秀雄	11月9日	03 9005 (832) 9003
卓球大会	専修大学松戸高校	10月26日	松戸市役所、選挙管理委員会 高杉宏希	10月24日	(62)1111 内線416
ソフトボール大会	常盤平グランド	10月26日 11月2日	常盤平団地2-7-203 上本正明 松戸市教育委員会、保健体育課	10月23日	(88)7471 (62)1111内326
空手道大会	市立第4中学校	11月9日	常盤平3－6－203 森本 滋	10月30日	(88)7834
クレー射撃大会	八ヶ崎国際射撃場	10月19日	金ヶ作413 星野平八郎		(87)4076
北部地区野球大会	小金原野球場	10月26日 11月2、3、9、16日	馬橋1417 田口武男	10月25日	(41)3308
(山岳協会)秋のハイキング	霧降高原	11月9日	松戸1877 高橋卓志	10月27日～10月30日先着順	(62)3466
スポーツ少年団サッカー大会	市立常盤平中学校	11月3日(9日)	松戸市教育委員会、保健体育課 塚崎松男	10月30日	(62)1111 内線326

職場レクリエーション協会

職場レクリエーション大会	野田市清水公園	11月9日(16日)	根本387－5 松戸工業会 笠井	10月30日	(62)1616

▷催し◁

番号	行事名	日時	会場
1	民踊大会	11月3日 9時30分～4時	市民会館 大ホール
2	茶会	〃 10時～3時	戸定館
3	俳句会	〃 12時～5時	市民会館和室
4	史談会	11月9日 12時～5時	戸定館
5	合唱祭	11月2日 12時30分～4時	市民会館 大ホール
6	謡と仕舞の会	〃 10時～6時	〃 和室
7	短歌会	11月1日 1時～6時	〃
8	日本舞踊	11月9日 10時～5時	〃 大ホール
9	文学散歩	11月16日 〃 1時～5時	木更津市 午前8時 市民会館集合
10	小唄会	11月23日 9時～5時	市民会館和室
11	囲碁大会	11月2日 11時～5時	戸定館
12	川柳大会	〃 4時～9時	〃
13	バレー	11月16日 1時～4時	市民会館 大ホール
14	市民交響楽団発表会	11月20日 9時～5時	〃
15	吟詠の集い		戸定館

▷総合展覧会◁

番号	行事名	日時	会場
1	書道展	11月1日～11月3日 9時～5時	市民会館第1第2会議室
2	造形美術展	〃	市民会館第5会議室
3	陶芸展	〃	〃
4	写真展	〃	市民会館第3会議室
5	染色展	〃	市民会館第4会議室
6	手芸展	〃	市民会館料理教室
7	バラ展	〃	市民会館ロビー
8	蘭展	〃	市民会館階段下
9	常盤平総合展覧会	11月1日～11月3日 11月1日～11月6日 9時～5時	常盤平支所会議室 常盤平中央集会所
10	菊花展	11月1日～11月7日 9時～5時	市民会館駐車場
11	華道展	11月1日～11月3日 9時～5時	市民会館大ホールホワイエ

絵を描く会

10月26日中央公園

絵を描くグループ〝緑樹会〟の主催、教育委員会後援により、第四回の市民絵を描く会を次のとおり行ないます。

当日は受付で画用紙と絵筆を配布します。どなたでも参加できますので気軽においでください。

○日時…十月二十六日（日）午前九時～十二時

○会場…相模台中央公園

○受付…当日、会場で八時三十分から九時まで

明るい生活の家計簿

申し込みは十月末まで

ことしも、「明るい生活の家計簿」の昭和四十五年度版あっせんを行ないます。ご希望の方は十月三十一日までに広報課か、お近くの支所、出張所に一部六十五円をそえ申し込みください。

なお家計簿は十二月二十日前後に、申し込み場所でお受けとりください。

＝市民相談室＝

相談、要望など百五十件

―今月から弁護士の法律相談も―

従来ややもすると行政機構と住民との接点についての不備が非難的となっていました。

この欠陥を是正し進んで市民の福祉増進をはかるべく市は、早くから市民相談の窓口を設け、さらに庁舎改築を機会に市民相談室を新設しました。

四月～九月までの相談状況を見ますと来訪百三十六、電話十四件百五十件。その内容は相談百三十苦情十、要望八、その他二となっています。

相談の内容によっては各担当課の責任者に同席を求め、回答とかくアドバイスを行なっており土木十二、安全対策七、衛生六清掃第2四、消防、建築各二、清掃第1、広報、市民、指導、農政、管理、資産税、会計各一合計四十一人の課員が同席処理しました。

以上のうち未解決のものもありますが、ほとんどは解決し、または解決への過程にあります。

皆さんの要望にこたえて今月からは第一、三火曜日に、専門の弁護士による無料の法律相談も開いております。どうぞ気軽にご利用ください。

あなたの体力年齢は？

馬橋南部地区で体力テスト

どうも最近、からだが硬く、駅の階段を上るにも疲れる、と感じている人はいませんか。

日頃の疲れを保健飲料などでまぎらしている人はいませんか。機械加をさすだけでは故障がおきます。

つねに自分にあった適当な運動が体力を衰えさせない秘けつです。

あなたの体力年齢は、いくつ位だと思いますか。

教育委員会では次の日程では三十歳以上の人を対象に壮年体力テストを行ないます。

このテストは、握力や垂直とびなど五種目の総合得点で体力年令を判定するもので、一人約三十分で簡単に結果がわかります。

ご夫妻や、ご近所おさそいあわせて多数のご参加をお待ちします

◇馬橋地区＝馬橋小学校校庭 十一月六日 午後一時～（雨天の場合は十一月二十三日）

◇南部地区＝南部小学校校庭 十一月十日 午後一時～（雨天の場合は十二月七日）

白血病の幼女 にささげた善意に くめども尽きぬ感謝を……

新作四二八、今川忠三さんの二女博子ちゃん（六歳）は白血病で国立国府台病院に入院、一日おきに二百cc の輸血を受けていましたが、病院の○型血液の手持ちが乏しくなったため、思い余った忠三さんが十九日夕刻、市役所へ協力方申し出て来ました。

さっそく庁内放送で献血を呼びかける一方、これと呼応して報道陣が紙面を通じて呼びかけた結果七十二人の市職員をはじめ船橋、八千代、浜山市や遠く県外など九十四人から申し出がありました。

けれども、この百六十人の善意もむなしく博子ちゃんは二十六日夜、両親に見守られながらなくなりました。

協力くださった皆さん、そして報道陣に対し本誌を通し厚く感謝の意を表します。

福祉事務所だより

巡回更生相談のお知らせ

身体障害者の巡回更生相談があります

▽期日…十一月二十五日（火）十時から三時まで。

▽場所…松戸市民会館一階料理室

なお、補装具の交付要否判定、生活就職相談などに応じます。

おいでの節は手帳を、お持ちください。

身体障害者の方へ

身体障害者（中卒以上五十歳未満）で求職を希望者は（87五一八七番）へ。

後保護指導所入所案内＝心臓及び呼吸器の機能に、障害のある方を、一定期間収容し、適切な医学管理のもとに、必要な生活訓練を行ない、社会復帰をはかることを目的とします。

○資格…十五歳以上で、伝染性の病気がない方

○費用…所得によって食費（六千五百円）を、負担していただく場合があるほか、無料です。

○科目…電機科（テレビ、ラジオ）洋裁科、手芸科（編物）孔版タイプ科、簿記、珠算科。

福祉事務所（62三二内線二三一）

全安通交

事故のない明るい町に

―秋の交通安全運動―

秋の全国交通安全運動が十月六日～十五日まで、全国いっせいに行なわれました。

市は六日、警察署、安全都市協議会と協力して、自衛隊鼓笛隊、専修大付属高校ブラスバンドをはじめ関係団体代表によるパレードを行ない、交通事故防止の徹底化を呼びかけました。

十四日には市議会議場で、市内小学校代表生徒三十九人による〝子ども市議会〟を開き、交通問題について松本市長をはじめ関係代表との間に活発な質疑を戦わせました。

市民の交通安全を願つてパレードする関係団体

年に一度は浄化槽そうじを

最近、浄化槽の浄化が不完全なため臭気がひどくて困るという苦情をよく耳にします。

浄化槽は年に一回以上そうじするよう清掃法で定められています。

当市では、この浄化槽のそうじについては許可業者をきめて実施していますが最近市の無許可の業者がそうじを行なっているケースが見られます。

これは法律に違反することになりますので、浄化槽のそうじは必ず市の許可業者かどうか確認のうえ依頼してください。

なお清掃第一課では、浄化槽そうじの受け付けをし許可業者に連絡しますのでご利用ください。

そのほか不明な点については清掃第一課（内線三八九番）へお問い合わせください。

ゴミ容器の不正販売に注意

最近、市職員と称してポリエチレンまたは鉄製のゴミ容器を売り歩く者があります。市とは全然関係のないものですから注意ください。

不審な業者を見かけたら清掃第二課（41―六一五一）へご連絡ください。

空地の雑草

火がついたらどうなる

▷▷▷▷ 所有者は必ず刈りとりを ◁◁◁◁

秋風が立ち、ススキの穂が波うつ季節となりました。

見た目にはたいへん楽しいものですが、そのような風流なことはいっていられません。

この雑草の茂みが問題なのです。夏は蚊・害虫の潜伏場所としてあるいは心ない人たちの河岸の投げ捨て場所として、かっこうなものとなり付近のみなさんがたいへん迷惑しています。

まして晩秋ともなれば雑草は枯れ、煙草の吸いがらでも燃えあがり思わぬ大火にもなりかねません。思っただけでもぞっとします。このような土地の近くに住んでいる人の気持ちはどんなでしょうか。

土地所有者のみなさん、あなたの所有地に雑草はおい茂っていませんか。

近所の方に迷惑がかからないよう所有地の雑草は必ず刈りとることにしましょう。

お米の通帳が替ります

―― 十月末までにどうぞ ――

十一月一日から今使用されているお米の通帳が、全部新しい通帳に替わります。

新しい通帳は、わずか四ページで家族欄が廃止になり有効期間は四十四年十一月一日から四十五年十一月三十日までとなっています。

ご家庭で保管されている通帳は十月三十一日までに、それぞれ管轄の支所、出張所、市民課まで持参して、新しい通帳ととりかえてください。

通帳をお米屋さんに預けますと新しい通帳への切り替えをしてくれます。

お米屋さんに預けてあるご家庭は、市役所で通帳を新しくして、お米屋さんに渡しておきます。

詳細は市民課（63―一一一内線二五四）へ

国民年金 高齢者もどうぞ

申し込みは来年一月から

国民年金が施行された当時（三十五年）加入しなかった高齢者で明治三十九年四月二日～明治四十四年四月一日までに生まれた人は加入できるようになりました。

ただし厚給や年金の受給者や国民年金加入者は加入できません。

保険料は一か月七百五十円、納入は四十五年一月から五年間です。

年金を受けられるのは保険料を納め終わった時からで、年額三万円です。

申し込みは四十五年六月三十日まで市役所国民年金課（内線二七五）支所、出張所の窓口で受け付けています。

引揚者に特別交付金

手続きは来年三月までに

外地で終戦日まで一年以上生活の本拠を持ち終戦等のやむを得ない理由で本邦に引揚げた人等に特別交付されます。

これは年金財産だけでなく、生活に関するものを失った打撃に報いる意味で、昭和四十五年三月三十一日まで。それ以後は無効となりますので至急手続きをすませてください。

そのほか詳しいことは市役所厚生課（63）一一一内線二三四番へお問い合わせください。

暖かい善意につつまれ登下校

最近、幼児誘拐が多くなっています。千駄堀では、小半田徳澄さん（65歳）が人家の少ない通学路をパトロール、子供達や父兄から感謝されています。

常盤平で県体開催

10月4、5日、松戸で初の県体育大会（硬式庭球）が、常盤平市営テニスコートで開催されました。本市はその他の種目を合わせ、初めて総合三位に入賞しました。

みんなで本を読みましょう

朝顔平賀子供会（会長館野健司君、会員62人）では、毎月一回、市立図書館から本を借り読書会を開いています。

毎月、本好きの子供がふえています。

十一月十八日より 乳幼児の種痘はじまる

医師会の協力により第一期の種痘を次の日程で行ないます。

生後二か月以上の乳児または、まだ実施していない幼児は必らず受けてください。

料金は無料です。

受付時間は午後一時三十分～三時まで。当日は予防接種手帳、または母子手帳と筆記具を持参してください。

【会場】　【接種】　【判定】

高木小学校　11月18日　11月25日

相模台小学校　〃19日　〃26日

常盤平東集会場　〃20日　〃27日

常盤平中央集会場　21日　〃28日

第五中学校　〃24日　12月1日

栗ケ沢小学校　〃26日　〃3日

稔台小学校　〃27日　〃4日

北部幼稚園　〃28日　〃5日

高籏神社　12月5日　〃12日

上本郷小学校　〃8日　〃15日

馬橋小学校　〃9日　〃16日

市民会館　〃10日　〃17日

矢切小学校　〃11日　〃18日

小金小学校　12月12日　12月19日

無料ガン検診

ガンは早期診断、早期治療が第一の予防手段です。

市では四十歳から六十五歳までの人を対象として、発見率の高い胃を中心に、ガン検診による無料ガン検診を行ないます。

検診を希望される人は、十一月三十日までに衛生課へお申し込みください。

なお受け付けは先着千人で締めきりますのでお早めにどうぞ。

検診日については、おって個人あてに通知します。

十一月から毎月 無料結核健診

結核を予防するため、十一月から毎月、定期健康診断を行ないます。

該当者は、ご都合のよい日に受診してください。

【対象者】

▽ツベルクリン反応検査…生後二か月以上就学前までの幼児

▽BCG接種…ツベルクリン反応検査で陰性、軽陰性の人

▽レントゲン間接撮影…十五歳以上の人

【場所】松戸保健所講堂

【実施日】

▽ツベルクリン・レントゲン…毎月第二・四水曜日

▽BCG接種…毎月第二・四金曜日

時間は午前九時～十一時半。

心臓病の子ども を守る会

11月23日支部総会

【全国心臓病の子どもを守る会」千葉支部は第六回の支部総会を開きます。

心臓の悪い子ども達が一日も早く元気になってもらうために、手術知識の普及など全国的な組織で活動を行なっています。

支部総会では、心臓の専門医による講演や診療などを行ないます。皆さんのご参加をお待ちします。

▽日時…十一月二十三日、午前十時～午後四時

▽場所…船橋市民会館（国鉄津田沼駅徒歩五分）

▽講師…県立鴨川病院心臓センター　御園喜睦外科部長・岡村宏

御園喜睦外科部長・岡村宏お問い合わせは、千葉支部、落合希子（電話88―七七六番）へ

善意の大口寄付三つ

樋野口区画整理組合などから

最近、善意の大口寄付が三件ありました。

一つは九月十八日に樋野口土地区画整理組合（理事長・渡辺福太郎氏）から事業完了を記念して十一万一千円、また二十八日には馬橋松戸店が開店を記念して十万円を、とともに教育費に役立ててもらいたいと寄付されました。

また、薮崎、松戸、渋谷、石井の四郵便局は十日、平安官型書きゆう車一台を市に寄付されました。厚くお礼申し上げます。

下水施設 ありがとう

中和倉にお世話になって早や十年。本当に生活にとの上なくの良い所です。

マーケット、児童公園、郵便ポストもでき、空気も良いし自動車もあまり通りませんので子供たちも元気で陸上、軽陸作の人

▽レントゲン間接撮影…十五歳以上の人

【場所】松戸保健所講堂

【実施日】

▽ツベルクリン・レントゲン…毎月第二・四水曜日

▽BCG接種…毎月第二・四金曜日

時間は午前九時～十一時半。

市民の声

下水施設 ありがとう

中和倉にお世話になって早や十年。本当に生活にとの上なくの良い所です。

マーケット、児童公園、郵便ポストもでき、空気も良いし自動車もあまり通りませんので子供たちも元気で陸上、軽陸作の人

▽レントゲン間接撮影…十五歳以上の人

【場所】松戸保健所講堂

【実施日】

▽ツベルクリン・レントゲン…毎月第二・四水曜日

▽BCG接種…毎月第二・四金曜日

時間は午前九時～十一時半。

雨が十五分降ると三十センチも

ここ四、五年は、下水には本当に悩みました。

雨が十五分降ると三十センチも水がたまってしまい、また洗たく水で道路が水びたしとなるなど、近所の人達もずい分苦労しましたが、市役所のご努力で、今ではつもきれいに流れています。

市役所の皆様、また指導課には特に苦労をお掛けいたしました私達元民は毎日、明るい気持で毎日を送っています。ありがとうございました。馬橋一九八九　和代吉子

マイクロ

▽戦没者追悼式＝市では十月二十四日、市会館で戦没者追悼式を行ないます。遺族の人には、招待状をお送りしましたので、ぜひお出でください。通知の届かなかった人、転入した遺族の人も当日直接会場へおいでください。

△国民年金保険料の納期＝第二期の四郵便局は十日、平安官型書きゆう車一台を市に寄付されました。厚くお礼申し上げます。

△国民年金保険料の納期＝第二期目までです。まだ納入していない人は忘れずにお納めください。

▽郵便貯金奨励運動＝郵政省は今年四月開設の老人ホーム、保育所の看護婦、寮母、保母、調理員を若干名募集します。希望者は市役所厚生課へ。

▽保育ママさん募集＝保育に欠ける乳幼児（生後四十二日から就学まで）を預かる家庭保育福祉員を募集します。詳細は福祉事務所へ。

▽自衛官募集＝十八歳～二十五歳、高卒程度。航空学生、自衛隊生、看護学生は十月末日まで。防大生は十一月五日。詳しくは市役所庶務課へ。

▽交通災害世帯生活資金貸付＝県は被害者が生計中心者で一か月以上の治療を要する場合、被害者と同居または生計をともにし損害賠償請求権のある人に対し、無利子で十万円まで貸し付けます。

詳しくは市役所安全対策課へ。

▽老人ホーム・保育所職員募集＝県年四月開設の老人ホーム、保育所の看護婦、寮母、保母、調理員を若干名募集します。希望者は市役所厚生課へ。

▽小児マヒ生ワク投与会場追加＝十月二十七日午後一時三十分から三時まで、相模台小学校で小児マヒの生ワク投与が行なわれます。

▽市役所臨時職員募集＝日給八百円、八時三十分から五時まで。二か月間。詳しくは市役所人事課へ。

なお、収入が少ない保険料を納めるのが困難な人は、免除の申請の手続きをしてください。

詳しくは市役所国民年金課へ。

▽交通災害世帯生活資金貸付＝県は被害者が生計中心者で一か月以上の治療を要する場合、被害者と同居または生計をともにし損害賠償請求権のある人に対し、無利子で十万円まで貸し付けます。

詳しくは市役所安全対策課へ。

▽市役所臨時職員募集＝日給八百円、八時三十分から五時まで。二か月間。詳しくは市役所人事課へ。

▽老人ホーム・保育所職員募集＝県年四月開設の老人ホーム、保育所の看護婦、寮母、保母、調理員を若干名募集します。希望者は市役所厚生課へ。

▽保育ママさん募集＝保育に欠ける乳幼児（生後四十二日から就学まで）を預かる家庭保育福祉員を募集します。詳細は福祉事務所へ。

▽自衛官募集＝十八歳～二十五歳、高卒程度。航空学生、自衛隊生、看護学生は十月末日まで。防大生は十一月五日。詳しくは市役所庶務課へ。

運用部資金の融資額のうち五十三%を占め、その十九%がわたしたちの学校、住宅、ごみ処理場などに融資され、住みよい郷土をつくるために役立っています。

▽小児マヒ生ワク投与会場追加＝十月二十七日午後一時三十分から三時まで、相模台小学校で小児マヒの生ワク投与が行なわれます。

▽市役所臨時職員募集＝日給八百円、八時三十分から五時まで。二か月間。詳しくは市役所人事課へ。

緊急休日当直医割当表

松戸市医師会

月日	最終受入病院	急救指定病院	内科 9時～5時	外科9時～5時	婦人科 9時～5時	耳鼻科
10月26日(日)	国保 松戸市立病院 63-2171	常盤平 7-5-2 常盤平中央病院 87-4123	下矢切83-4 西医院 62-2759 (内)		松戸新田 585 伊藤(秀)医院 62-4589 (産婦)	松戸1-1941 小倉耳鼻科 63-6151
11月2日(日)	〃	馬橋1828 恩田病院 41-1265	馬橋1126 藤田医院 41-2008 (内. 小)		常盤平 1-5 佐々木医院 87-6837 (産婦)	
11月3日(祭)	〃		大谷口 259 井口医院 41-2466 (内. 小)	松戸3-1392 森田医院 62-3136 (内. 小)	常盤平 2-6 常盤平病院 87-3689 (外)	常盤平 2-2-5 吉田医院 87-5438 (産婦)
11月9日(日)	〃	上本1666 斉藤外科 62-1808 62-9618	松戸3-1792 吉田医院 62-2029 (内)			常盤平5-14 砂川 (万香医院) 87-5558(産婦)
11月16日(日)	〃	北松戸 2-7-8 東京外科内科 63-7121-5	上総内下宿 13-3 末石医院 41-0250 (内)			常盤平 7-5-2 常盤平中央病院(川井) 87-5456(産婦)
11月23日(日)	〃	東平賀 433 山本病院 41-3191	きよしケ丘 2-20-4 岡田医院 41-0816(内小)	松戸2-1331 鬼頭医院 62-3824 (内)		常盤平 7-5 竹内産婦人科 87-5454 (産婦)
11月30日(日)	〃	常盤平 7-5-2 常盤平中央病院 87-5456	下矢切83-4 西医院 62-2759 (内)		金ケ作 412-2 三国診療所 87-7420 (産婦)	小金 228 飯田耳鼻科 41-2002

市の人口と世帯　10月1日現在　人口231,169人(＋1,702)　男118,393人(＋857)　女112,776人(＋845)　世帯数63,416(＋620)　(　)内は、前月との比です。

広報まつど

1969

編集と発行・松戸市役所総務部広報課　でんわ (62) 1111(大代表)内線202

No.244・44. 11. 20.・6万4千世帯にもれなく無料配布いたします。

納税メモ

11月は、つぎの納税期限です。
忘れず納めましょう。

☆市税…固定資産税と国民健康保険税の第3期分

☆国税…個人事業税と所得税の第2期分

市の人口と世帯

11月1日現在の人口と世帯はつぎのとおりです。

■人　口 233,093人 {男 119,381(+988) / 女 113,712(+936)} (+1,924)

■世帯数 63,990世帯 (+574)

(　) 内は前月との比です。

都市づくり着々と

下水道事業本格化

受益者にも負担を

日本は今や世界の先進国と肩を並べるまでに成長しましたが、現在のところどうしてもかなないものに下水道があります。欧米の先進都市のほとんどが百%設置であるのに日本はなんと二十%そこそこです。

松戸市は日本の都市の中でもたいへん立ち遅れており、日本住宅公団の造った団地の下水道を除くと皆無に等しいものです。

その原因は人口がどんどんふえる本市としては、道路や学校などに予算が使われたということ、市民の関心もそれらに向けられていたことも見のがせません。

しかしながら住みよい、調和のとれた都市とするためには、どうしても積極的に取り組んでゆかなければならない問題であるため、市は来年度から大字松戸地区をはじめ六地区から負担金を徴して、本格的に下水道事業にとりかかることになりました。

下水道の整備は都市の近代化にとっては欠くことのできない要件です。快適な活をするうえからみると、そのほとんどは地下に埋められてしまって目には見えませんが、たいへん重要なものです。

そのため、国をはじめ、都市化の激しい市町村では、将来の都市づくりを考え下水道の建設に力を入れています。

本市でも快適な近代都市建設に向かって三年前から本格的な下水道事業を進めていますが、単に市のみの力によって建設するとなると、計画完成まで百年以上かかります。

ところが受益者の負担金があれば、国の補助金も多くなり、工事期間も十分の一ぐらいでできることになります。

また総工費が百億円以上の巨費を必要とするため、市費だけで早期に実現することはできません。

それには、現在でも排水し尿で悩んでいる市としても、また市民としても更に悩みは深刻となり市民の皆さんの待ちる松戸市づくりはできません。

そこで、市では来年度から将来利益を受ける人から負担金を徴収し、今後十年ぐらいの内に市街地の下水道を造ることにしました。

利益を受ける人とは、下水道の整備された区域の土地所有者や、借地権などを設定してある利者のことです。将来は土地の価値や生活環境の向上などさまざまの恩恵が考えられます。

都市計画による都市整備のための税金＝市計画税＝も将来の都市建設のために、市民の皆さんから徴収していますが、下水道の負担金は、下水道がもたらす利益が四十五万人を擁する都市になるため直接利益を受ける者に課し活とが予想されます。

次、市街地金額に造ろうというものです。

負担していただくのは、し尿、雨水などの排水のための下水工事費の四分の一で、一平方メートルあたり百三円です。

第一次計画として次の地区が決定しました。

【徴収の対象となる区域】

大字松戸、大字根本、大字小根本、大字竹ヶ花、大字吉井町、大字小山

【面積】九十九・五ヘクタール

この受益者負担については、来年二月ごろから直接対象地区の皆さんに会って説明会を開くべく事務を進めていますので、その際は総官を理解いただき協力ください。お問い合わせは下水道課（内線三一六）へ

土地開発基金条例

日進月歩の市勢に拍車

＝近代都市課新設＝

ベッドタウンから脱却

広い商圏をもつ都市づくり

公共用ないしは公益につながるを開発基金として指定することを決めました。

本市への交付額一億七千六百七十八万一千円に一般財源を加えて二億円としたものです。

用地を買う場合、まず予算を計上してから実行に移すのがふつうですが、いざ土地を取得しようという時になって、地価の急騰で予算だけではまかない切れないというのが実情です。

そこでこの基金によって低い価額で土地の先行取得をしようというのがねらいですが、金額は二億円に限定せず必要に応じて増額できるようになっています。

いうなれば日進月歩の市の成長にとって不可欠の資金です。いまこの資金の対象となっているのは、

学校、消防、歩道橋、庁舎、立体交差

などに関する用地の取得です。

年々小さな市であるどの人口がふえているのが松戸市です。このまま推移すれば昭和六十年には人口四十五万人を擁する都市になることが実情です。

しかし、市民の大部分は東京に勤めており、寝るだけの町というのが実情です。

財政になる税金は東京にとられ、ごみやし尿などの問題を背負っているともいえましょう。

そこで従来のように、東京に従属した都市という観念をぬぐい去って、東京と対等の独立した近代都市をつくるため、市は十一月一日の原動力がこの新設課なのです。

補修課も新設

"補修課"も新設されました。日本一を目ざす全面舗装計画につれて、舗装道路は次第に延びつつあります。

新設課は舗装道路はもちろんのこと、市道とう市道、さらには排水とうの維持管理と使用および災害対策事業の推進を図ります。

住みよく、きれいなそして豊かな町づくりに拍車をかけようというのがねらいです。

将来は、ウィーパー（路面清掃車）を購入し、きれいな市道に仕上げる意向です。

名刺交換会

お申し込みは12月10日までに

毎年元旦に行なっています（新年名刺交換会）を、来年も年賀名刺を発送交換する方法で行ないます。

年賀名刺は、B六判の名簿様式で、市道とう市道、さらには排水とうの維持管理と使用および災害対策事業の推進を図ります。

毎年元旦に行なっています（新年名刺交換会）を、来年も年賀名刺を発送交換する方法で行ないます。

将来は、ウィーパー（路面清掃車）を購入し、きれいな市道に仕上げる意向です。

毎年元旦に行なっています（新年名刺交換会）を、来年も年賀名刺を発送交換する方法で行ないます。

毎月第二水曜日午後一時～四時

毎月第二水曜日午後一時～四時

毎月第二水曜日午後一時～四時

緑と花いっぱいの都市へ

▽…人口百四十人に対して一本――これはクイズではありません。市の人口と街路樹の本数との比率です。見た目で…△
▽…は緑いっぱいの松戸市としては、まったく想像外の数字ともいえます。そこで街路樹の数を日本一の街路都市…△
▽…山口県宇部市の十五人に一本という線までふやして都市美に拍車をかける一方、失われがちつある緑の保存と育…△
▽…成によって環境の美化を図るため、その推進母体として「松戸市緑化協会」が十月二十一日に誕生しました。…△

松戸市緑化協会発足

すみずみまでユーカリや草花を

かねて〝緑と花いっぱい〟運動に深い関心をもつ松本市長が、市内にオーストラリア原産の〝ユーカリ樹〟がスクスクと伸びていることを伝え聞き、時を移さずオーストラリア大使館の門をたたきました。――それはことしの夏のことです。

大使からユーカリについての説明を聞いた市長は、これこそ街路樹としては好例のものであると、大使に種子の譲渡を懇請したところ快く引き受けてくれました。

種子も貰いたので近く緑化協会はじめ関係団体有志によって、純粋たる民間団体としての会の機構を組み立てます。

これと並行して一般家庭には空地利用の草花栽培を奨励し、必要に応じて指導もします。この数年のうちに空地という空地を木と草花で埋めつくそうとの構想です。

近く賛同者や土地区画整理組合市計画街路に植える予定です。

ユーカリとは

ユーカリ（Eucalypt）はオーストラリア原産の常緑樹です。成長度が著しく早く、松が五十年かかるとすればユーカリは二十年位でその程度の成長を示します。

バルブ原料、クイ、電柱、橋や家具など用途はすこぶる広く、木そのものはひどく堆大で、そしてすばらしい芳香を放ちます。

みごとに育った五中のユーカリ

五中や中部・高木第二小学校に、高さおよそ二十尺、直径四十㌢もあろうかと思われ、あたりに芳香を放つ見なれない木のあることをご存じのかたもあるでしょう。

これがユーカリなのです。ではどうしてここに植えられているのでしょうか。それについては次のような植物を愛する二教育者をめぐるエピソードが秘められているのです。

ユーカリをめぐるそう話

二教育者の努力が実を結ぶ

昭和三十四年五月のこと、当時五中の校長だった上野順義さん（現堺市高校教頭）が、オーストラリア大使からユーカリの種子を贈られました。

当時同じ五中の技術科の担任で、植物に深い知識をもつ勝浅孝さん（現鎌ケ谷中）が幾粒を引き受け、箱まきしたところみごとに芽づき、翌年三月には三十㌢ほどに成長したではありませんか。

その苗を市内の小中学校に配ったほか、五中では盆栽記念樹として校庭に植えました。

いま残っているのはその記念樹と前記学校のなど、約四十本です。中でも五中にある木は高さ十八㍍、目通りの直径四十㌢、周囲一㍍十六に達し、緑の葉をいっぱいたたえスクスクと伸びています。

昨年度の決算は

市民一人一般会計二万八百円

昨年度の一般会計・特別会計・企業会計の決算が、九月市議会で承認されました。

ここで皆さんになじみの一般会計について見てみますと、別図に示したとおり、土木、教育、総務、衛生、風生の順になっており、中でも発展する市勢を反映して、道路新設・改修・都市計画街路・下水道・公園新設・河川改修などのために全体の三割近くの予算が使われています。

教育関係

昭和四十四年度までの継続の事業となっていますが、約三億七百万円が、総務費から支出されています。

衛生関係は全体の約一四％を占めていますが、伝染病の隔離病舎の建設や、ごみ・し尿などの環境衛生、各種の予防接種などに使われています。

そのほか民生費では、ことし建設を予定されている簡易マザーズホームの用地買収、保育所建設、青年館の建設などの事業が行なわれました。

ことに皆さんから納めていただいた市税と、市から支出されたお金を比べてみると、税金は一人当たり約二万二百円、市からの支出は約三万八百円と約二倍のお金が支出されていることになります。

ここで歳入を見てみますと、市税、競輪収入や公団の負担金などの諸収入、国から負担金や補助金収入、市債、国から交付される交付税などが主たる財源となっています。

◀昭和43年度一般会計決算状況▶

歳入 47億716万1千円　　歳出 44億4174万7千円

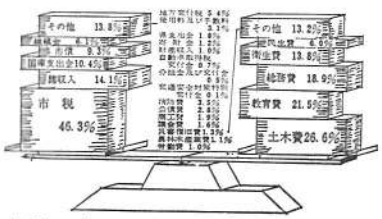

市税の負担状況

昭和43年度特別会計決算額の状況

（単位千円）

歳入	会計名	歳出
収入済額		支出済額
2,090	金ケ作第2次土地区画整理事業	8,454
7,838	公益質屋	7,658
179,141	松戸駅西口土地区画整理事業	141,777
197,818	下水道事業	189,732
474,223	国民健康保険事業勘定	439,047
2,149,556	競輪	2,131,211
3,010,666	計	2,917,879

〔公営企業会計〕

病院事業＝収入済額・三億一千八百五十一万四千円。支出済額・三億三千四百四万一千円。

水道事業＝収入済額・一億三百六十二万七千円。支出済額・一億六百八万七千円。

県の市川有料道路

最終工事の着手も間近

国道六号線と国道十四号線および京葉有料道路とを結ぶ、県の市川有料道路の一部は昨年十月に開通しました。

ついで第二期の工事段階に入り目下、高塚新田・秋山の用地の買収がすでに市の東部土地改良区の農地部分は、地主の方々の協力で用地買収もすみました。

買収折衝をつづけており、すでに買収地域の盛土作業に着手しました。

用地買収が完了すると直ちに工事にかかるはずで、四十六年四月には全線開通の予定です。

第二期工事は工費二十億円で、一期区間の終点（市川市大野町一丁目）から松戸市松戸字中美野まで四・九㌔です。

市内から千葉へ行く場合、現在は県道・市川・松戸線が、いったん県道・松戸―船橋線に出て有料道路を通らなければなりません。

開通するとストートに中山競馬場脇へ出てそのまま千葉市へ入ることができます。時間にしていまより二十―三十分は短縮される見込みです。

そして市の都市計画街路の幹線道路と相まって県道・船橋―松戸線と直結され、この方面の交通も著しく緩和されるでしょう。

松戸―市川間の交通緩和に拍車　県の市川有料道路について「新聞」に説明しましょう。京葉臨海工業地帯および内陸工業地帯の県然な発展で、近年東京、埼玉方面と千葉県を結ぶ交通量は急増しています。

そのうえ本県がレクリエーションの場として注目されるようになったため、週末や祭日の交通地獄は筆舌につくせません。

松戸方面を通って入る車は県道・市川―松戸線から国道十四号線を利用します。このためだけでさえ雑とうを きわめる県道・市川―松戸線の路線はさらに拍車をかけられています。

これに対処して松戸―市川間の交通量を緩和し、あわせて相互交通の便をはかるため県が立案したものです。市民のみなさんもこの点をご理解のうえご協力ください。

市川有料道路路線

市の家計は順調です

一般会計上半期十六億円（51.6パーセント）支出

毎年市は五月一日と十一月一日に計収事情を公表していますが、今回は四十四年上半期の財政事情が明らかになったのでお知らせします。

この財政事情の公表は、市民の皆さんの家計と同じようなもので市の予算執行状況、財政、借入金（公債）などを市民の皆さんにお知らせしようというものです。

昭和44年度特別会計予算執行状況上半期（単位千円）

会計名	9月末現在予算額	収入済額	支出済額	収支差額	収入歩合	支出歩合
公益質屋	1,644	1,784	599	1,185	—	36,4
国民健康保険	582,546	235,661	178,377	57,284	40,4	30,6
松戸競輪	2,017,074	1,082,167	944,136	138,031	53,7	46,8
下水道事業	138,234	19,070	19,046	24	—	13,8
松戸駅西口土地区画整理事業	192,511	52,607	61,037	△8,430	—	31,7
金ケ作第2次土地区画整理事業	51,476	4,050	6,936	△2,886	—	13,5
松戸市青果市場	53,302	12,240	17,221	△4,981	—	32,3
松戸市都市計画土地区画整理事業	324,398	0	5,309	△5,309	—	1,6
合計	3,361,185	1,407,579	1,232,661	174,918	12,4	36,7

◁ 昭和44年度一般会計予算執行状況 ▷

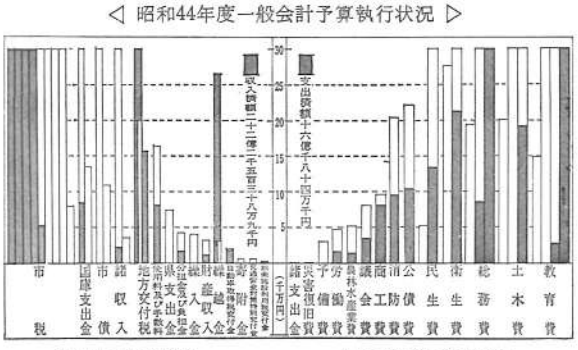

財産の所有状況

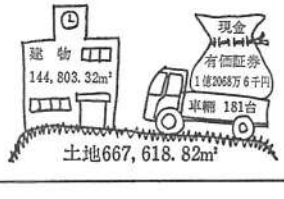

（昭和44年9月30日現在）

寄付募集許可

食戸定祭費募金＝【金額】四万円【期間】昭和四十四年十月二十一日―二十八日【区域】市内全域【方法】戸別訪問、任意【責任者】松戸市戸定六四八　公文研二

仏持院改修募金＝【金額】七百万円【期間】昭和四十四年十一月一日―昭和四十七年七月三十日【区域】市内一円【方法】横家より募金【責任者】松戸市上総内一七一　日暮亀吉

緊急休日当直医割当表

月日	薬剤受入病院	急救指定病院	内科 A.M.9～P.M.5		外科 A.M.9～P.M.5	婦人科 A.M.9～P.M.5	耳鼻科皮膚科眼科 A.M.9～P.M.5
12月7日(日)	国保松戸市立病院 63－2171	馬橋1828 恩田病院 41－1265	きよしが丘2－20－4 岡田医院 41－0816(内)			松飛台168 稲田医院 87－6766(産婦)	
12月14日(日)	〃	東平賀433 山本病院 41－3191	馬橋1126 藤田医院 41－2008(内・小)	五香六実235 元山診療所 87－7784(内・小)(宮川)		馬橋1828 恩田病院 41－1265(産婦)	
12月21日(日)	〃	北松戸2-7-8 東京外科内科 63－7121－5	下矢切83－4 西医院 62－2759(内)		小金444 板野外科 41－0030(外)	馬橋1902 大川医院 41－3011(産婦)	
12月28日(日)	〃	上本郷1666 斉藤外科 62－1808 62－9618	常盤平5－13 橋本医院 87－7303(小・内)			小金4 北小金 本田診療所 41－0830(産婦)	根本472－4 吉野耳鼻科 62－3490

きれいな住みよい町・都市へ

環境浄化

ひとりひとりの心がけ

ごみはきめられた場所に

最近、町の環境浄化が市民の間にもその気運が盛り上って来ています。

町ぐるみの環境浄化に、日曜日にはホーキやシャベルを持って、町会員がどぶ掃除に汗を流している光景を見かけます。

また、人の多く集まるところでは掃除をするだけではなく、看板を立て、通行人にも協力を呼びかけているところもあります。

また、個人が勝手朝路上をはいたりして近所の人に感謝されているケースもたくんあります。

しかし、これらの人の善意もむなしく、一方では自分の家から出たゴミでも路上に放り出して、町が汚れるままにしている所もまだまだたくんあります。

このように現在の松戸市には、町をきれいにしようという人たちとよこされても一向に気にしない人たちが一緒になっています。

これは、本市が急激に人口がふえ、自分たちの町という気持が弱いためだと言うこともありますが一人一人の環境浄化に対する考えが徹底していないともいえます。

しかし、いかに住宅都市とは言え、寝るだけの町ではなく、そこで活をしているのですから、きれいな町でなければなりません。

市もできるだけ環境浄化に努めますが、皆さんにもきれいな町にするために、今まで以上の協力をお願いします。

☆ごみは決められた方法によって、決められた場所に

☆家庭からの雑排水がよく流れるよう U字溝は、よくそうじしましょう。

☆ごみなどは排水路や河川にすてないで、市のごみ収集の時に出しましょう。

なお、松戸市は特別清掃地域になっており、ゴミを不法に投棄すると罰せられることになっていますのでご注意ください。

善意の青年ここに

きれいな住みよい町にと、毎日清掃にはげむ高橋さん

優かな住みよい町にしようと三十九年から仕事の暇をみては鰭野口周辺の道路や下水溝のそうじをし近所の人々に喜ばれている青年（高橋義夫さん21才）がいます。

町会長の話では「この地区は市の環境衛生モデル地区に指定され月に一度は町ぐるみ大そうじをしているが、日増しに立ちならぶ住家と人口の増加によりゴミの排出量も多く、自分達の手ですべき地域の環境浄化も思うようにならない現状です。

しかしこのような青年が多くなればゴミの追放も可能です。

町の美観は住む人の心の表醸とも言えますからね」といっています。

第五回 商工と農産まつり

23日～30日市民会館で

市の産業と観光を紹介して、皆さんのご理解とご協力をいただくため、次のように第五回「商工と農産まつり」を市民会館で開きます。ご参観お待ちしています。

【十一月二十三日】

○産業人表彰大会（午前十時～午後五時・大ホールで）ほか（トラクション・松戸市民文化財）

○民謡踊りパレード市役所前～松戸駅東口～中部小学校々庭（午前十時～正午）

【二十八日～三十日】＝午前九時～午後五時

○観光と物産展・観光写真展

○商工業従業員写真展（以上第一・二会議室）

○小中学生の松戸風景絵画展＝第三会議室

○民業展＝第四会議室

○農産展＝第五会議室料理教室

【二十九日】＝午後一時～五時

○農事研究体験発表会＝大ホール

小中学校児童保健研究発表会

十月二十九日、市民会館で開いた第一回「松戸市小中学校児童、生徒保健研究発表会」が行なわれました。

これは児童、生徒が保健について、どのように活動し研究しているかの発表会で、小学校六校、中学校四校が参加しました。

みんな実際の体験からまとめたものだけに、初めてとは思われない立派な発表ぶりでした。

家屋調査にご協力を

不審な際は身分証の提示を

市の資産税課は、新・増・改築家屋の調査を行なっています。

これは自治省が定める「固定資産評価基準」によって、基礎、屋根、壁、柱、建具などを各々ごとに詳細に調べ、固定資産税を正しく賦課するためのものです。

担当職員は評価補助員証をもっていますから、不審の点がありましたら提示をもとめてください。

正しい評価ができるよう皆さんのご協力をお願いします。

この調査がすみますと翌年の三月一日から二十日までその結果を納税者の縦覧に供しなうえで評価額が決まることになっています。

家屋を新・増・改築したのに、翌年になっても固定資産税の納税通知書が来ないかたや、家屋が滅失しているのに課税されているかたがおりましたら、至急資産税課家屋係（内線二四五）へ。

一方、課税されないまま数年たった場合は、建築した年までさかのぼって課税されますからご注意ください。

"こわい誘かい魔" みんなで子どもを守ろう

最近ラジオ新聞、テレビをにぎわしているもの一つに幼児誘かい事件があります。

すでに九月までに、全国で二十二件が発生、なかには尊い生命が犠牲になった痛ましい事件もありました。

これら犯人の目的は、金はしさわいせつ、かわいさのあまりなどがあもですが、いずれにしろ計画的であり悪質なものです。

とくに、この犯罪は、模倣性が強く一度発生すると連続しておとる性格をもっています。

このおそろしい誘かい事件を防ぐには「こどものしつけ」と「市民全員の協力」が必要になります。

市民のみなさんのご協力をお願いします。

【みんなの協力は…】

☆自分のこどもだけでなく近所でよく連絡をとりあって、よそのこどももみんなで見守ってあげましょう。

☆公園や遊園地などで、おかしなことをしたりする者を見つけたらすぐ警察に連絡しましょう

【こどもにはこんなしつけを…】

☆知らない人には絶対についていかず、あぶないときには大声をあげるようしつけましょう。

☆外出するときはかならずことわってから行かせるようにしましょう

【保護者にはこんな注意を…】

☆通学路や、公園、遊園地などは、グループで行動させましょう。

☆近所で連絡をとり、交代でこどもにつきそいましょう。

☆児童を欠校、早退させるときには、保護者が直接連絡をとりましょう。

（松戸警察署）

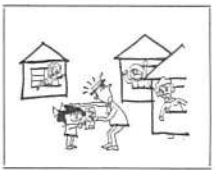

事業資金をどうぞ

中小企業へ年末融資

中小企業のかたがたに必要な事業資金を次のとおり融資します。

○国民金融公庫

☆貸付限度額…五百万円

☆利率…年八・二%

☆貸付期間…運転資金五年以内設備資金七年以内

返済は原則として月賦、保証人は一人以上担保三百万円以上

そのほかに、一年以内の運転資金として「短期貸付」や生鮮食料品小売業の近代化資金として一千万円を限度とした特別貸付、設備を担保とした貸付もあります。

☆取扱金融機関と申込先…千葉銀行、千葉興業銀行、千葉相互銀行、商工中金千葉支店、各信用金庫、各信用組合

☆融資限度額…一企業百万円以内一団体三百万円以内

ただし団体転貸は原則として予定数に五十万円乗じた額以内

☆融資期間…融資実行の日から四か月以内

○千葉県中小企業年末融資

あります。

お申し込みは、国民金融公庫千葉支店のほか、松戸信用金庫、松戸商工会議所、市商工課へ。

詳細は、商工課（62－1－1内線三四二）へ。

はかりの〈〈〈〈〈 〉〉〉〉〉立入検査

市は、十月十三、十四日、計量正確強調月間の一環として、市内二十四の商店を立入検査し、はかりの正しい使い方について巡回指導を行ないました。

この結果、約三十パーセントもが正しくない使い方をしていることがわかりました。

はかりは、たとえ正確であっても誤ち方がわるいと不正確なものになってしまいますので必ず水平におき、常点調整など毎日よく点検して、消費者からもよく見える場所におくようにしましょう。

また消費者も、ひとりひとりが監視者として、よくはかりを見て気がついたことがあれば、その場で注意するようにしましょう。

八月から、正しい計量を目的として「公衆用ためしばかり」を市内十の商店に設置しましたが、十一月からは、新たに次の商店に設置されました。

とこはかりは、みなさんの消費生活を守るものですから気軽にご利用ください。

またそのときには、「お買物調査票」の記入にもご協力ください

【ためしばかり設置店】松戸、扇屋（松戸）八千代デパート（矢切）森谷ストア（根本）スーパー長橋（馬橋）吉田鮮魚（小金原）常盤商店（常盤平）フルーツハセガワ（五香）松和商事（稔台）丸山商店（小金）

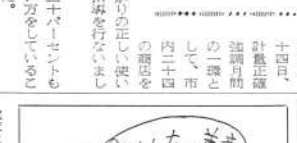

不良消火器ご注意

歳末たすけあい運動が十二月一日から始まります。本年も皆さんの暖かいご援助をお願いいたします。

受付は厚生課社会係で。12月20日まで

正しく使おう し尿浄化そう

最近、くみ取り便所のにおいから逃れて、日々の生活に密着したトイレを快適なものと考える家庭に多くなりました。

し尿浄化槽は、し尿を完全浄化させた後、一般のU字溝や下水管に放流する装置です。

松戸保健所管内で昭和四十三年度中に設置された浄化槽は四百二十四台で、昭和四十三年三月三十一日現在では総設置数は千九十八台になりました。

これは常盤平団地およびその周辺も含めると市民の約二十%が浄化されたことになります。

しかし、このような快適な生活とは反対に、これらの浄化槽の維持管理が不十分な場合には放流水が汚れ、悪臭の飛散や農業用水への混入など種々の問題が生じます。

公共下水道施設のない地域では、浄化槽の設置は環境衛生に非常に貢献します。

しかし、もし日常の維持管理が不完全な場合には設置時の目的とは反対に公害の環境衛生を悪化させることにもなります。

保健所の窓口には放流水域の一部住民から浄化槽が原因となる陳情や苦情が絶えません。

放流による問題をなくするためにも、浄化槽の正しい知識と維持管理の方法を日頃から心がけましょう。

パートタイマー

希望者を調査します

市は関係方面の協力を得て女子パートタイマーのあっせん制度確立の資料を作るため、次の要領で希望者の調査を行ないます。

【調査期間】十一月二十一日～十二月二十日【対象者】市内居住者【調査項目】住所、氏名、年齢、就職希望時間、勤務地、職種、賃金

ご希望のかたは市商工課労政係（内線三四九）へご連絡ください

郵便簡易保険に払込証明書発行

所得税の年末調整の時期が近づいてきました。

保険料控除申告書に添付する郵便局の簡易保険払込証明書（保険料月額七百五十円以上）は払込郵便局の窓口へ保険料領収帳を添えてご請求ください。

また外務員が、集金にお伺いしたときにも証明書を発行しますのでお申し出ください。

年賀状はお早く

おそくとも十二月二十二日までにお出しください。住所にはわすれずに郵便番号をお書きください

かけると逆に燃えあがるという、非常に危険な消火器が出回っています。消火器購入のさいは十分注意してください。

詳細は、松戸市消防本部（63五一四一）へ。

空地の雑草を刈りとりましょう
火災の半数は枯草から

秋の火災予防運動

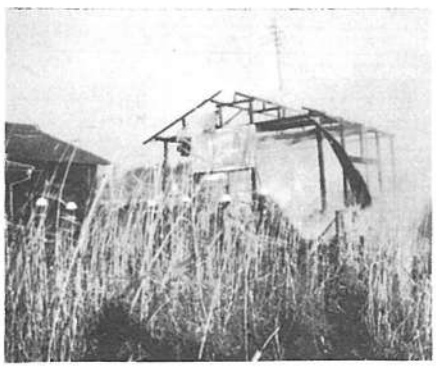

二十六日から秋の火災予防運動が始まります。これから四月頃にかけては「本格的」な火災シーズンです。

焚きびかえ電気、ガス、石油など暖房器具の取り扱い方は十分すぎるほど注意しましょう。

市では、一本部、三署（中央、小金、五香）、二分署（西口、矢切）と全国でも珍らしいくらい各地に消防署を配して万全の態勢で火災にそなえていますが、何にもまして必要なのは、まず火災をおこさないことです。

最近、空地の枯草による火災が非常に多くなっています。

昨年中に市内で発生した百六十件の火災のうち、宅地造成地の枯草や芝などでの火災は三十一件（十九・四％）、人手の入っていない原野などの林野火災は四十件（二十五％）になります。

両方あわせると空地などの枯草による火災は、建物火災と同じ発生件数の七十一件（四十四・四％）にものぼります。

とくに、ことしは九月三十一日現在で宅地造成地での枯草火災は昨年同期の二十三件にくらべ、四十五件と二倍にもふえています。

昨年の火災発生原因をみると一位はたき火（三十四件）二位マッチ（二十八件）三位たばこ（十六件）とともに枯草火災に結びつくものばかりです。

空地の雑草は火災の原因になるばかりでなく、蚊蝿の潜伏場所や、ゴミすて場所になったりして付近の人々に大変迷わくになります。

いますぐ枯草を刈りとりましょう。

自分で刈りとれない人のためには、市役所衛生課（62一一一内線三三六）で草刈り業者のあっせんを行なっていますのでご利用ください。

詳細は教育委員会保健体育課へ

身体の不自由な人へ
職業訓練生募集

からだの不自由な人に自立の道を切り開いていただくための施設「東京身体障害者職業訓練所」で訓練生を募集しています。

訓練の期間は一年間で、場所は東京都小平市小川西町です。

訓練科目は、洋服科、洋裁科、時計修理科、印章彫刻科、あみもの科、和裁科、木工（家具）科、製くつ科、塗装科、機械製図科、事務員科の十一科目。

事務員科、機械製図科は高校卒業または同程度の学力を有する人、木工科は男子のみ募集できます。

なお病状の固定していない人、盲人は全科目応募できません。

詳細は福祉事務所保護係（内線三三一番）へ。

「はたちの声」募集
しめ切りは十二月十二日

市ならびに教育委員会、選挙管理委員会では、来年成人式をひかえる人を対象に、希望にみちた意見、感想文を募集します。

▽テーマ：①現代青年のあり方　②新成人の抱負　③私と職業　④私の体験

▽応募資格：昭和三十五年生れの市内居住者

▽原稿枚数：四百字詰、五枚以内（住所、氏名、電話番号、職業を記入してください）

▽締め切り：十二月十二日までに教育委員会社会教育課必着

優秀作品は、来年一月十五日の成人式典会場で表彰します。たくさんのご応募をお待ちします。

なお、成人該当者への成人式通知もれのかたは、教育委員会社会教育課（62一一一内線三八〇）へお問い合わせください。

交通遺児へ
高校奨学金
制度
月額五千円

交通遺児を対象に奨学金をお貸しする交通遺児育英会が、五月二日設立されました。

交通事故のため経済的余裕がなくなり、お子さんを高等学校（高等専会ふ）に就学させることに、とまどっている人に月額五千円を貸し付けるという制度です。

詳細は教育委員会保健体育課へ

旧警防団員に見舞金を
該当者は消防本部へ

旧警防団令による警防団員で防空に従事し、負傷をした人および遺族で旧防空従事者扶助令による扶助金の支給を受けなかった人に旧警防団令で、特別支出金が支給されます。

▽支出金の額＝死亡警防団員の遺族に七万円、傷病警防団員に五万円

くみとり伝票は きちんと保管を
伝票は確認してから

本市のし尿くみ取りは、申請により、くみ取り伝票を交付して実施しています。このくみ取り伝票は、皆さんの家庭でくみ取りが規定回数どおり完全に行なわれているか確認し、後日清掃手数料更正等に必要なものですから、保管には十分注意してください。

くみ取りのさいには必ず伝票を

▽くみ取り作業がすみましたら、必ず確認してから作業員に伝票を渡してください。

▽くみ取り作業をすみやかにするため、伝票には前もって住所、氏名、電話番号、押印をしておいてください。

▽留守のときには、作業員が伝票を受け取れるように、ビニール袋などに入れ、便そうの上など見やすい所においてください。

▽家族人員が変わったとき、転出転入したときには、伝票と納入通知書、印かん持参のうえ市役所清掃第一課、各支所、出張所で手続きをとってください。

また、くみ取りの日程がおくれているときには清掃第一課までご連絡ください。

その他、不明なことについては、清掃第一課（62一一一内線三八九番）へ。

戦没者の 給付金 弔慰金 の支給範囲が広がりました

戦没者の遺族の人などに支給されている給付金や弔慰金の支給範囲が十月一日からひろがりました。

現在、それにもとづく申請、請求を受け付け中ですので、該当する人は、市役所厚生課（内線三三四）で手続きをとってください。

★障害年金の加給＝第一款症以上の障害者に対し扶養親族加算給付が本年十月から支給されます。

★戦没者の父母の特別給付金支給法の改正＝戦没者の死亡時から本年九月三十日までの間、戦没者の父母または祖父母と同じ民の子供または孫のいない場合には、父母に給付金を支給します。

受給の要件は③昭和十二年七月七日以後に戦病死したもの。④昭和十二年四月一日に公的年金を受給中であるもの。⑤昭和四十四年十月一日において生存しているもの。

★戦傷病者の妻の給付金支給法の改正＝第二款症、第三款症の戦傷病者の妻にも五万円の給付金を支給します。

受給の要件は③昭和十二年七月七日以後に公務によって傷病し、昭和三十八年四月一日当時、第三款症以上であること。④昭和三十八年四月一日に戦傷病者の妻であって昭和四十四年十月一日までに離婚、国籍の喪失等の発生事由に該当しないこと。⑤昭和三十八年四月一日以前に第三款症以上の年金あるいは、一時金を受給中か受給したことがあること。

★特別弔慰金＝戦没者の遺族に支給されている弔慰金は、受給者が死亡したときに、遺族で旧防空従事者扶助令による扶助金の支給を受けなかった人に月額五千円を貸し付けるという制度です。

詳細は教育委員会保健体育課へ

市民の声

公園のデコボコを直して

五香六実の公園は犬きいけれど木は枯れているし、ベンチはないし、すべり台はとられています。

その他に遊具もないので、子供らは自転車に乗るとか野球くらいしかできません。

せめて広場のデコボコを平らにするなどして楽しく遊ばせてもらえないでしょうか。

【お答え】ゴミの埋立地に流った公園のため地盤の陥下がはげしく、いまのところ遊具設置することは困難です。土盛りをして陥下の止まるのを待っている現状ですが、とりあえずデコボコを直して遊具を設けない子供広場としてしばらくの間ご利用ください。

犬のフンの始末は飼い主自らの手で

散歩していたら、犬のフンを多みつけてしまいました。たまらない悪臭と感触が身心を苦ます。不快な日が長くつづきました。

欧米の先進諸国では、犬をつれて歩くときは必ずフンを始末する道具を持っているとのことです。

これを他山の石としてわたしたちも見習い、いい町づくりをしようではありませんか。

（三丁目F・I生）

青年講座のお知らせ

毎年、若い人たちの学習と親ぼくの場として好評の「松戸市青年講座」を次のとおり開設します。

☆開設期間…昭和四十五年一月十四日から三月二十五日までの毎週水・金曜日

午後六時三十分から八時三十分

☆対象者：松戸市在住、在勤の十六歳から二十五歳までの人

☆講座科目…話し方（各七十円）レクリエーション（三百円）フラワーデザイン（九百円）ペン習字（二百七十円）

（　）は教材費

☆定員：各講座とも四十人。定員になりしだい締め切ります。

☆申し込み…十一月二十五日から十二月五日まで。教育委員会社会教育課へ教材費をそえて。

なお講座のほか、合同講演もあります。

無料結核健康診断　市は乳幼児を対象にBCG接種と十五歳以上の人を対象にレントゲン検査を次の日程により、保健所で行なっています。

【第二・四水曜】ツベルクリン注射・レントゲン検査【第三・第四金曜日】BCG接種

無料ガン検診　胃を中心とするガン集団検診の申し込みは十一月三十日で締め切ります。希望者は市衛生課・支所・出張所へお申し込みください。

実施は一月の予定で、おって個人あてにお知らせします。

血圧測定と健康診断

市は医師会との共催により、次の日程で血圧測定と健康診断を行ないます。四十歳以上の人はぜひお受けください。

◎印は午前九時三十分～十一時　他は午後一時三十分～三時）

12月2日（火）松飛台青年館
3日（水）稔野口青年館
4日（木）本土寺
9日（火）小金支所
10日（水）馬橋農協
11日（木）秋谷公民館
15日（月）小金原市民館事務所
16日（火）市民会館
17日（水）五香会会堂
18日（木）六実高龍神社
19日（金）みどり幼稚園
◎20日（土）東部農協
22日（月）三矢小台事務所
23日（火）市民会館
24日（水）常盤平東集会所
◎25日（木）馬橋区画整理組合事務所
25日（木）常盤平中央集会所

市が市民会館で行なっている育児相談は、十二月から第一火曜日の午前時半～十一時、午後一時半～三時に変わります。

育児相談の目割が変更

▽遺族の範囲および順位＝範囲は警防団員の死亡当時、縁族であった人。順位は、①配偶者②子③父母④孫⑤祖父母⑥兄弟姉妹など

該当者は、昭和四十五年一月十五日までに消防本部総務課（63五一四一）へ申し出てください。

マイクロ

▽柔剣道の稽古場所の変更＝旧警察署道場が二中体育館に変更。

▽希入家庭臨時仕員募集＝日常生活に人手を要する老人のお世話をしていただける方を募集します。希望者は民生部厚生課へ

【受付場所】松戸警察署・駐在所

【受付期間】四十五年二月十七日まで

【資格】昭和十七年四月二日～二十七年四月一日までに生まれた男子

▽県警察官募集中＝【受験資格】

【第二・四水曜】ツベルクリン注射・レントゲン検査【第三・第四金曜日】BCG接種

▽巡回更生相談＝身体障害者の巡回更生相談。期日は十一月二十五日、十時から三時。市民会館一階料理室で。補装具の交付要否判定生活就職相談など。おいでのかたは手帳をお持ちください。

▽松戸市民会館団定期演奏会＝十一月二十二日、午後六時三十分から市民会館大ホールで。

▽常盤平支所の電話番号＝先月号でお知らせした「戸籍・住民謄抄本電話サービス」の記事のうち、常盤平支所（88二一三二）を87二一三二）に訂正します。

▽腋体不自由巡回相談＝育成医療、平成、施設入所など。期日十二月八日、十時から三時まで。場所は共同作業所（東京銘支庁前）

自衛官募集中

自衛隊では、現在、陸海空士を募集しています。

資格は十八歳以上二十五歳未満で、中学校卒業程度の学力を有する人です。

受け付けは、市役所庶務課（62一一一内線三四番）へご連絡ください。

町ぐるみで交通安全運動

稔台町会は10月10日から毎月10.20.30日を「交通安全の日」ときめ、事故ゼロを目標に町ぐるみの交通安全運動にのり出しました。この安全日にはみんな交通安全の腕章をつけ、町に「本日交通安全日」の旗がかかげられます。

こどもいも園大豊作

10月27日二ツ木子ども会（会員158人）はうれしいいも掘りをしました。これは理科の勉強に、自分たちが畑をたがやし育てたいもが実ったもので、大きないもがたくさん出てきて、みんな大喜び。

交通安全こども市議会開く

10月14日、市議会本会議場で松戸市交通安全こども市議会が開かれました。この市議会には、40人の小学生議員さんが出席、市長、警察署長など各交通関係者と熱心に質疑を展開しました。

熱戦！小中合同体育祭

10月15日、一中校庭で第22回の小中学校合同体育祭が開かれ小学校19校、中学校8校が参加。盛んな熱戦をくりひろげました。順位は＜小学校＞(1)北部小(2)高木二小(3)小金小＜中学校＞(1)一中(2)六中(3)常盤平中

広報まつど

1969

編集と発行…松戸市役所総務部広報課 でんわ(62)1111(大代表)内線202

№245…44. 12. 20…6万4千4百世帯にもれなく無料配布いたします。

納税メモ

12月はつぎの納期で、29日が期限ですので忘れずに納めましょう。

★ 市(県)民税…市(県)民税第4期分

★ 国民健康保険税…第3期普徴分

★ 人頭丙物取扱手数料(10月～12月分)の納期も29日までですのでお忘れなく納めてください。

年末年始の休日

年末は12月28日から休ませていただきます。新年の事務はじめは、1月5日です。(市民会館、図書館、小金原市民館は4日から)

ただし清掃第二課は4日、火葬場は元日から3日まで休みます。

緊急の場合は市役所守衛室へお申し出ください。

師走に朗報ふたつ

保育所・マザーズホーム

――馬橋地区に建設着工――

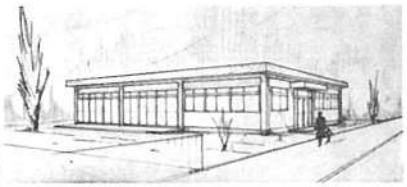

写真上はマザーズホーム完成予想図。下は馬橋保育所(仮称)の起工式でクワ入れする助役

馬橋地区に二つの福祉施設が建てられます。手足の不自由なこどもの機能回復訓練施設・簡易マザーズホーム。肢体不自由児母子療育学級と、昼間両親が働くなど、家庭で保育を受けられないこどもたちのための保育所が、来年三月完成目標に工事に着手しました。

簡易マザーズホームは市が買受け、四十三年十月から開設しており、市内の手足の不自由なお子さん(現在十六人)とその母親が専用のマイクロバスで通園しています。

ここでは、手足の機能回復訓練、生活指導をおこない、将来その子たちが自分の手で日常生活、社会生活に参加できるよう努めており、その成果も日増しに上がっています。

簡易マザーズホームは、現在東葛飾保育所左前にある我孫子薬所内に建設されている簡易マザーズホームが完成すれば、より多くの手足の不自由なお子さんたちに福祉向上と、社会参加し、より良い環境と設備等により、四十五年三月末に新しく専用の簡易マザーズホームが完成すれば、より多くの手足の不自由なお子さんたちに福祉向上と、社会参加し活躍される道が開かれることになります。

このように市で初の簡易マザーズホームは、手足の不自由な子どもたちがおかあさんたちから大きな期待をよせられています。

保育所

市では保育所を毎年建設しています。

▽受付期間…一月六日～二十日

▽提出書類…申請書、四十四年分課税証明書、固定資産税のあるかたは四十四年度の課税証明書、住民票謄本、内職または就労証明書

▽提出先…市民税課、税務課、保育所(仮称)

▽保育料…市民税課

▽問合せ…市民税課(内線二九九番)

この五番目の市立保育所が、このたび馬橋保育所(仮称)として馬橋地区に建設着工しました。

この保育所は、敷地面積千三百十九平方メートル、鉄筋コンクリート造平家建三百五十平方メートル、保育室、乳児室、遊戯室、調理室、医務室などからなっています。

定員は六十人で、うちわけは、二歳未満…八人、二歳以上～三歳未満十人、三歳以上…四十二人。四月に開所を予定しています。

保育所の入所受付

福祉事務所では四十五年度市内公認の保育所にお子さんの入所斡旋を希望される方の入所受付を次のとおり行ないます。

現在預けられていて来年も引き続き入所を希望されるかたも申請

交通ラッシュ解消に

江戸川に橋がもう一本

旧葛飾橋のすぐ横に

◆45年着工◆

旧島飾橋の上流に近代的な橋が かかります。

旧島飾橋が本市を経て東京と茨城県を結ぶ唯一の橋として、完成したのがいまから四十二年前。交通量は年々激増、いまでは一日三万五千台の車が通って交通渋滞はつのるばかり。老朽化がひどいので、車両も四・五トンに制限したほか、県はさきに全面交通止めをして補修工事を行ないましたけれども焼石に水の効果しかない。

建設省、東京都、千葉県三者が協力して旧島飾橋の中央部から十八・五メートル拡に、新しい橋をかけることになり、いま県が堤防の川底の地質を調査中。

県施行で四十五年度に着工、二年後に完成の予定ですが、予算や幅員・延長などは未定です。

この完成については旧葛飾橋を解体し、そのあとへもう一つ新しい橋を二年間でかける計画も進めています。

四年余り後には複線橋といって市川橋同様一万通行となるし、それぞれ歩道もできますので、車はもちろん歩行者にとっても一段と便利になることでしょう。

さて、新しい橋と結ぶ道路ですが、県はいまのところ旧国道を予定しています。

しかし、いまでき上り旧国道は車ではちきれんばかりなので、市は交通安全と商業振興の建て前からいので、車両も四・五トンに制限したほか、県はさきに全面交通止めをして補修工事を行ないましたけれども焼石に水の効果しかない。

建設省、東京都、千葉県三者が協力して旧島飾橋の中央部から十八・五メートル拡に、新しい橋をかけることになり、いま県が堤防の川底の地質を調査中。

県施行で四十五年度に着工、二年後に完成の予定ですが、予算や幅員・延長などは未定です。

この完成については旧葛飾橋を解体し、そのあとへもう一つ新しい橋を二年間でかける計画も進めています。

四年余り後には複線橋といって市川橋同様一万通行となるし、それぞれ歩道もできますので、車はもちろん歩行者にとっても一段と便利になることでしょう。

さて、新しい橋と結ぶ道路ですが、県はいまのところ旧国道を予定しています。

しかし、いまでき上り旧国道は車ではちきれんばかりなので、市は旧国道を上り専用に、下りは江戸川堤防を利用するよう強く望んでいます。

総選挙に際して

市民の皆さんに

市長 松本 清

わたしは松戸市民の代表者として日本一の松戸市を造るために日夜全力を傾けています。これも市民から選ばれたという親愛感によるところが大きいからです。

しかし、大都市松戸になろうとしているその市民の一部が、大事な国の選挙に際して、きわめて無関心なことをたいへん残念に思います。

このたび市の選挙管理委員会で、一人でもなくの人が、今回の選挙に権利を行使してくれるようにと、投票にきた人にカラーテレビなどを、抽せんによってさし上げることを考えました。これは良識ある人には「権利を行使するのに何ということだ」とおしかりを受けるかも知れません。

しかし、わたしはこれが契機となって、選挙について考え、二十三万都市の市民としての誇りを、いままで以上に持っていただき、日本が、そして松戸市がりっぱなものになれば幸いと思います。

皆さんの一票によって政治がつくられるという観点に立ってぜひ、投票してください。

＝老後を守る国民年金＝

保険料は預金口座で

国民年金加入者の便宜を図るため、市は十一月から保険料金を預金口座振替で支払えるようにしました。

これは国民年金手帳を市で保管し、毎期振替ごとに金融機関から加入者へ領収書が送られる仕組みです。

この手続きについては市の国民年金課・支所・出張所の窓口または、保険料収納のために回っている係員にお申し出ください。

その場合には

▽預金口座振替依頼書(用紙は市の窓口か係員からもらってください)▽口座に使っている印鑑▽口座の種類と番号が記入印紙(二十円)▽国民年金手帳

を市川庁へください。

どうしても窓口で手続きができないかたは、電話で年金課(内線二七五)へ申し出てくだされば係員がおうかがいします。

取扱金融機関は、郵便局を除く銀行、信用金庫、農協全部です。

《立体交差工事》

宮前踏切を閉鎖

仮踏切をご通行ください

常磐線複々線化工事にともない、中部小裏の人道橋工事につづいて線路下をくぐるアンダー形式の幅員十二メートルの宮前立体交差が工事に着手しました。

この工事にともない宮前踏切は二十日から四十六年八月まで閉鎖になり、新たに車道三メートル、歩道一メートルの仮宮前踏切が現踏切から松戸駅側四十メートルのところに設置されます。

なお仮踏切は図のように一方通行になりますので協力ください。

工業統計調査にご協力を

毎年十二月末日現在で全国いっせいに実施される「工業統計調査」が、ことしも始まります。

この調査はわが国の製造業に関するすべての事業所を調査するいわば「製造業に関する国勢調査」ともいうべきものです。

十二月中旬に、県知事によって任命された調査員が各事業所にうかがいますので該当事項についてご記入のうえ指定期日までに調査員に提出してください。

みなさんから提出された調査票は、統計法によって秘密が厳守されますので、この調査にご協力ください。

お問い合わせは振興課統計係へ。

市民相談室

お気楽にご利用ください

○法律相談…民事や土地問題などあらゆる法律相談

毎月第一、三火曜日午前九時～午後四時

○市民相談…市政に対する要望、意見や日常生活一般のなやみごと相談

毎日午前九時～午後五時

○行政苦情相談…国や県、公団、公庫などへの苦情、意見

毎月第二月曜日午前十時～午後三時

○交通事故相談…示談の方法、損害賠償、慰謝料、責任保険など(安全対策課)

○発明相談…発明、特許、実用新案、出願方法など(振興課)

毎月第二水曜日午後一時～四時

師走に朗報ふたつ

保育所・マザーズホーム

――馬橋地区に建設着工――

市民相談室

お気楽にご利用ください

○小金原団地の民生委員きまる

小金原団地担当の民生、児童委員に川上玉崎(六)横尾翔市(九)

【新規委員】長谷部栄(四・五)宇佐見吉保(一・八)竹内正男(一・三)松田晋(七)

【従来委員】(一)は担当地区小金原団地仮称丁目名)

(一)増田禎子(柴切地区)

(二)恩田義子(柴切地区)

(三)鬼塚洋子、橋本敏子、小川幸枝、清原静子、山崎悦子、広田美佐子(馬橋地区)

(四)鬼塚洋子、橋本敏子、小川幸枝、清原静子、山崎悦子、広田美佐子(馬橋地区)

(五)高橋能枝、井上章代、松尾寿賀子、新堀敦子、篠崎勢津子、佃可利子(明地区)折茂信子、辻駿子、田島正代、福地秀子、山崎雅子、桜井博子、永田とし子、斎藤文子(小金地区)稲生慶子、丹羽常代、得能喜美子、倉部手ズ、大久保富代、松山正子(中部地区)

(六)鬼塚洋子、橋本敏子、小川幸枝、清原静子、山崎悦子、広田美佐子(馬橋地区)

(七)高橋能枝、井上章代、松尾寿賀子、新堀敦子、篠崎勢津子、佃可利子(明地区)折茂信子、辻駿子、田島正代、福地秀子、山崎雅子、桜井博子、永田とし子、斎藤文子(小金地区)稲生慶子、丹羽常代、得能喜美子、倉部手ズ、大久保富代、松山正子(中部地区)

(八)鬼塚洋子、橋本敏子、小川幸枝、清原静子、山崎悦子、広田美佐子(馬橋地区)

(九)高橋能枝、井上章代、松尾寿賀子、新堀敦子、篠崎勢津子、佃可利子(明地区)折茂信子、辻駿子、田島正代、福地秀子、山崎雅子、桜井博子、永田とし子、斎藤文子(小金地区)稲生慶子、丹羽常代、得能喜美子、倉部手ズ、大久保富代、松山正子(中部地区)

お買物は市内で

消費生活モニター アンケート

あなたはどう見る?

ヒントと響いた物価高

きはいかがですか【広告について】日常生活にプラスになっている六九%(うち四五%)苦しくなった三三%

【消費物価の値上がりについて】

最も影響の大きいもの【昨年の今ごろと比べ暮らし向きはいかがですか】変わらない八〇%が商品を選ぶときの参考になっているとのこと)マイナス

【貯蓄について】

【貯蓄についてどのように考えていますか】

～年末年始のお買物は市内でどうぞ～

経済の高度成長に伴い、マスプロから高度の消費経済時代に入ったといわれています。

そこで振興課は、市民が物を買う場合、どんな実感とか意識をもつかについて、さきに消費生活モニター三十人と一般市民八十六人を対象に消費生活モニターアンケートを行ない、このほど次のような集計結果がまとまりました。

【昨年の今ごろと比べ暮らし向きはいかがですか】

【広告と内容が違ったときどうしますか】買った品に苦情をいう四〇%、以後そのメーカーや店から品物を買わない三〇%

【家庭用品・日用品の買い方について】(品質と値段)多少値段が高くてもよいもの六三%(銘柄について)有名メーカー品を買う四四%、こだわらない三八十六人を対象に消費生活モニター○%

【スーパー・マーケットについて】まとめてそしかも品質に気がねなく選べるから六一%、格安

【消費者モニター】(荒蒔平地区)高橋能枝、井上章代、松尾寿賀子、新堀敦子、篠崎勢津子、佃可利子。(明地区)折茂信子、辻駿子、田島正代、福地秀子、山崎雅子、桜井博子、永田とし子、斎藤文子。(小金地区)稲生慶子、丹羽常代、得能喜美子、倉部手ズ、大久保富代、松山正子。(中部地区)鬼塚洋子、橋本敏子、小川幸枝、清原静子、山崎悦子、広田美佐子。(馬橋地区)恩田義子。(柴切地区)荒川静。(東部地区)増田禎子

以上のように物価高とくに食料費の値上がりが生計にピンと響いていることが理解されます。

貯蓄はその必要性をほとんど認めているようです。

貯蓄についてはメーカー品もさることながら、品質を見分けて買うという確で前のようですし、スーパーの利用にも見られるように、かなり実利的・合理的な傾向がうかがわれます。

広告については、かなり批判的で厳しく、正しい広告を強く望むという反面、さてこれを是正する点については手消極的なように見受けられました。

【消費者モニター】(荒蒔平地区)高橋能枝、井上章代、松尾寿賀子、新堀敦子、篠崎勢津子、佃可利子。(明地区)折茂信子、辻駿子、田島正代、福地秀子、山崎雅子、桜井博子、永田とし子、斎藤文子。(小金地区)稲生慶子、丹羽常代、得能喜美子、倉部手ズ、大久保富代、松山正子。(中部地区)鬼塚洋子、橋本敏子、小川幸枝、清原静子、山崎悦子、広田美佐子。(馬橋地区)恩田義子。(柴切地区)荒川静。(東部地区)増田禎子

日本一の投票率をめざして

衆議院総選挙

最高裁国民審査も同時に
投票日は27日（土）
朝七時から夕方六時

十二月二十七日に衆議院議員選挙と、最高裁判所裁判官国民審査の投票が行なわれます。

衆議院は皆さんもすでにご存じのとおり国の予算が決めたり、法律を制定したり、国民の生活に直接影響をおよぼす大切な事柄を決める重要な機関です。

皆さん、政治が良くなるか悪くなるかは、この選挙でどのような人が選ばれるかによって決まります。

他人の意見にまどわされることなく、よく見、よく聞き、よく考えて自分の信頼できる人物、政党を選びましょう。

投票所は四か所が増設され三十六か所になります。このため一部の地区では、投票所が変わりますのでご注意ください。

投票所は入場券に略図が記載してあり、別表のとおりです。

投票できる人

この選挙に投票のできる人は、昭和二十四年十二月二十八日以前に生まれ、昭和四十四年九月九日までに住民基本台帳（住民票）への登録（転入届）の届出をしている人です。

投票は二回　この要領で

この選挙は、衆議院選と最高裁国民審査の二回投票を行ないます。投票にはお手許に郵送した「投票所入場券」を忘れずにご持参ください。入場券を紛失した方は投票所の「調査係」に申し出て再交付を受けてください。

①名簿照合係へ入場券を提示してください。

②照合が済みましたら入場券をもって衆議院投票用紙交付係へ行き、入場券を提示してください。入場券の三分の一程度を切り取り、残った入場券と投票用紙を交付します。

③投票用紙を受けましたら衆議院議員選挙投票記載所に行き、投票用紙に自分の支持する候補者一名を記入して、指定の投票箱に投函してください。

④衆議院選挙の投票が済みましたら最高裁投票用紙交付係へ行き、衆議院投票用紙で切り取られた残りの入場券と引き換えに最高裁国民審査投票用紙の交付をうけ、最高裁記載所で、やめさせた方がよいと思う裁判官だけに×印を記入、またやめさせたいと思う裁判官がいない場合は何も記入しないで、白票のまま指定の投票箱に投函してください。

⑤投票用紙を受けましたら衆議院議員選挙投票記載所に行き、投票用紙に自分の支持する候補者一名を記入して、指定の投票箱に投函してください。

④衆議院選挙の投票が済みましたら最高裁投票用紙交付係へ行き、衆議院投票用紙で切り取られた残りの入場券と引き換えに最高裁国民審査投票用紙の交付をうけ、最高裁記載所で、やめさせた方がよいと思う裁判官だけに×印を記入、またやめさせたいと思う裁判官がいない場合は何も記入しないで、白票のまま指定の投票箱に投函してください。

総選挙七〇年の道しるべ

不在者投票は26日まで

会社の出張などの理由で、選挙当日どうしても投票できない場合ないの不在者投票は、次の要領で行なわれます。

①松戸市長の発行する不在者投票証明書の交付を受ける。

②交付を受けた証明書を添付して現在選挙人名簿に登録されている市区町村（前住所）の選挙管理委員会に投票用紙を請求する。

③請求を受けた選挙管理委員会では名簿と照合し投票用紙と不在者投票証明書が本人あて送られる。（この場合中に入っている封筒は開封しないこと）

④交付された投票用紙などを松戸市の選挙管理委員会に持参して投票を行なうことになります。

未登録者の不在者投票

市外から転入された人で、まだ本市の選挙人名簿に登録されていない人は、選挙管理委員会に持参して投票を行なうことになります。

入場券の未着　誤記は連絡を

入場券は十二月二十三日ごろまでに郵送されるよう発送しますので、選挙人名簿に登録されている人で入場券が届かない人、住所・氏名・性別のまちがっている人などは、選管に連絡してください。

選挙公報の配布は二十五日まで

どんな人が立候補しているかを知っていただくために、十二月二十五日までに市政協力委員や町会の役員さんを通じて、市内全世帯にもれなく「選挙公報」と「審査公報」を配布します。

万一、配布されない場合は、お手数でも選挙管理委員会事務局へご連絡ください。62―一一一内線三三一）

☆ 投票がすんだら証明書を

衆議院選と最高裁国民審査が済みましたら投票所係員から必ず投票済証明書の交付をうけてください。

この証明書の裏面には、三洋電化製品メーカーのコンソール型19インチカラーテレビ（五台）洗たく機（十台）掃除機（十台）トランジスターラジオ（十台）トースター（二十台）が当たる抽せん番号が刷り込んでありますので、大切に保存してください。

「生活に直結した政治の樹立」
投票が招く夢二つ
「カラーTVが当たる抽籤券」

投票済証明書裏面の白ぼう抽せん券の公開抽せん会を、次のとおり行ないますので、多数有権者のご来会をお待ちいたしております

▼日時　昭和四十五年一月六日

▼場所　松戸市民会館大ホール

当日お見えでない有権者のために、翌七日市役所・支所・出張所に当選番号を発表いたします。

☆ 公開抽せん会の実施

明るくするも暗くするもあなたの一票で……。

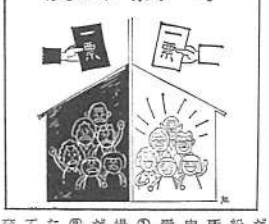

ではなぜ、あえてこのような企画を打ち出したのでしょうか

もちろん投票率の向上を目ざしていることには違いありませんが、過去、数多く行なわれた選挙で棄権された人々から伺いますと、その理由として

「政治に関心がない」

「どうせ当選しないから」

「忙しいから」

などの言葉を耳にします。事実このような人々が大勢おいでのようで、これが投票率の低下につながっているようです。

しかし、皆さん、ここで考えていただきたいことは、どのような理由にせよ棄権をしてしまうことは、皆さんが国政あるいは地方政治に間接的に参加する、せっかくの機会を放棄することであり、その権利を放棄することは国の行くえ、県、市の行くえが、あなたがたの考えとは反対の方向へ進んでしまうかも知れない、大きな危険をはらんでいることになります。

とこころで皆さんの中には、この企画に対して批判的考えをお持ちのかたがたも多いことと存じます。もとより選挙管理委員会といたしましても、選挙の啓発の手段としてけっして最善のものとは考えておりません。

「現在の政治家や政党に自分が支持しようと思う候補者がいないから」

「だれに投票してよいのかわからないから」

「どうせ当選しないから」

このような人々が大勢おいでのようで、これが投票率の低下につながっているようです。

しかし、皆さん、ここで考えていただきたいことは、どのような理由にせよ棄権をしてしまうことは、皆さんが国政あるいは地方政治に間接的に参加する、せっかくの機会を放棄することであり、その権利を放棄することは国の行くえ、県、市の行くえが、あなたがたの考えとは反対の方向へ進んでしまうかも知れない、大きな危険をはらんでいることになります。

皆さん、何と考えの違いをおくみとりくださいまして、今回の選挙の投票を通して、松戸市民の政治意識の高さを全国に示そうではありませんか。

もし、どうしても投票すべき候補者、政党が見当たらないときは、たとえ白票であっても、その人の意思が批判の票となって現われることとなりますから投票すべきではないでしょうか

有権者ひとり、ひとりの投票の積み重ねが大きな力となって国や県、市の行くえを決定することとなりますから、「ただひとり位投票しなくても」という考え方はこの際捨てて、みんなそろって投票していただこうそのためにはただ訴えるだけではなく、投票を魅力あるものにできたら、と考えた末今回の計画に踏み切った次第です。

◁各投票所と投票区域一覧▷

No.	投票所	区域
①	中部小学校	松戸一丁目、松戸二丁目
②	市民会館	松戸三丁目、角町（六四八、六六六、八一一、八一五を除く）
③	松龍寺	富前町、下横町、角町（三九一一四一四、六四八、六六六、八一一、八一五を除く）
④	南部小学校	小山（一―七一七）、上矢切（一〇〇〇番以上、ただし三三四八―三六四を除く）
⑤	柳仙育英センター	平潟、納屋川堤、樋野口
⑥	北部小学校	竹ケ花、根本、小根本（六〇―七五、一一三―一五〇）、吉井町、南花島二丁目、南花島四丁目
⑦	上本郷小学校	上本郷（二九六四―二八五を除く）、北松戸一―三丁目
⑧	稔台公民館	稔台、松戸新田（四三五―四三七、五七五―六一八）、和名ケ谷（九四九、九五〇、九八〇、一〇一〇、一〇二三）、日暮（三三六―三四〇）、千駄堀（七九二―八二七、八五七―八九〇、一四二七―一九〇九）
⑨	みどり幼稚園	松戸新田（一四二―一四三四、四三八―五七四）、仲井町一―三丁目、南花島一丁目、上本郷（二九六四―二九八四）、胡録台（三二七―三五八）、小根本（一―五九、七六―一一二、一五一―二八四）、岩瀬（二九九―三四三を除く）、小根本（一―五九、七六―一一二、一五一―二八四）、胡録台（三二七―三五八）
⑩	岩瀬公民館	岩瀬（二九九―三四三を除く）、小根本（一―五九、七六―一一二、一五一―二八四）、胡録台（三二七―三五八）
⑪	矢切出張所	上矢切（一〇〇〇番未満および三三四八―三三六四）、中矢切、小山（七一八番以上）、角町（二九一―四一四）、大橋（三九三―五〇五）、三矢小台一―五丁目
⑫	矢切幼稚園	下矢切、栗山、三矢小台一丁目
⑬	第五中学校	紙敷（四二一―五九二）、秋山、大橋（一―三九二、五一〇―一三三）、高塚新田（三五七―四一〇）
⑭	高塚新田集会所	高塚新田（三五七―四一〇を除く）、紙敷（一五九―一一六〇七）
⑮	万満寺清風幼稚園	馬橋（一〇〇三―二〇六五―二〇六八、二七四一―二七六六を除く）、三ケ月、幸谷（一―二九九除く）、三村新田（一―一四五）、二ツ木（六二六―六二七、六三一、六三二、八二九―二二一四）
⑯	金蔵院	大谷口新田、七右衛門新田、主水新田、外河原、九郎左衛門新田、小金（四七〇―四二九）、三村新田（二一―四五を除く）、馬橋（二七四二―二七六六）
⑰	ひまわり幼児園	河原塚、田中新田、日暮（一―三三五、三五一―八〇二、七六二―八一七）
⑱	高木小学校	金ケ作（八四二―四三）、千駄堀（一―七九一、八二八―八五六、八九一―一四二六）
⑲	常盤平西集会所	常盤平一団地、常盤平一―二丁目
⑳	常盤平中央集会所	常盤平二団地、三団地、常盤平三丁目、常盤平七丁目
㉑	常盤平東集会所	常盤平E団地、常盤平四―六丁目、金ケ作（二四四―四三〇）
㉒	第四中学校	五香（一―二七五、六一二―七三五）、高柳新田（九六、一一一、一一三）、初富飛地、日暮（八一八―八五〇）、金ケ作（四四八、二九八）
㉓	六実集会所	六実（三七六―六一一）、高柳、高柳新田（九六、一一一、一一三を除く）
㉔	小金小学校	小金（一―四四六一）、二ツ木（六二六、六二七、六二二、六三三、八二九―二二一四を除く）、上総内、小金清志町一―三丁目、東平賀（国鉄以南）、殿平賀（二〇〇）、小金きよしケ丘一―二丁目、幸谷（一―二九）
㉕	小金北小学校	幸田、中金杉、平賀、殿平賀（一〇〇）を除く）、大金平一―五丁目、東平賀（国鉄以北）
㉖	中和倉幼稚園	中根、新作、中和倉、八ケ崎（二九三―二九四、三六八―五〇六）、上本郷（二九八五）、栗ケ沢（八四三、八四四）、馬橋（二〇〇三、二〇六五―二〇六八）
㉗	小金支所	久保平賀、根木内（三九二―五一五を除く）、八ケ崎（二〇二六―二〇八五）、小金きよしケ丘三―五丁目、二ツ木二張町
㉘	大谷口集会所	大谷口、横須賀
㉙	ユニチカ松戸寮	胡録台（三二七―三五八を除く）、松戸新田（一―一四一）、岩瀬（二九九―三四三）
㉚	旭化成雄飛寮	松飛台、串崎新田、紙敷（一―四一）
㉛	日本ファイリング松戸寮	伝兵衛新田、栄町一丁目（一―九六を除く）、栄町二―八丁目、栄町四―五丁目
㉜	和名ケ谷公民館	和名ケ谷（六四九、九五〇、九八〇、一〇一〇、一〇二三を除く）
㉝	東葛飾職員会館	古ケ崎一―四丁目、栄町一丁目（一―九）
㉞	常盤平第三小学校	金ケ作（一―八二、四三一―四四七）、日暮（八〇三―七六一）
㉟	根木内小学校	栗ケ沢（一―五二、五〇一―六四五）、小金（一六六〇―一七〇〇）、根木内（三九二―五一五）
㊱	栗ケ沢小学校	栗ケ沢（二五二―五〇〇、六四六―八四二）、小金（一七〇一―一七〇九）

☆ 投票においでの人へもれなくカラーTVなどの当たる抽せん券をさし上げます ☆

環境浄化はひとりひとりの心かけ
きれいな住みよい都市へ

「すぐやる課」ができて、わたしたち市民の困っている問題をすぐに解決してくれるようになったことは、たいへんありがたく感謝しています。

しかし、すぐやる課は、何でもやる課ではないはずだと思います。自分の家のまわりの口字溝（こう）に、ごみがつかえて流れなくなるまでほおっておいてつまったからそうじしてくれなどというのは、余りにも勝手すぎるのではないでしょうか。

市内にはどぶそうじを自分たちの手でやっているところもあり、一部の地区だけが、市にお願いしてやってもらうというのは、税金の不平等な使い方だと思います。

わたしたちは、松戸市がもっともっとりっぱな市になるために、自分たちの注意で処理できる、家のまわり、どぶそうじなどは市にお願いする前に自ら行ない、市はもっとお金のかかる都市施設の充実に力を注げるようにしていただきたいそうすることによって町は見違えるようにきれいになるでしょう。

市もどぶそうじなど市民のできることは、市民にやってもらうようにしたらどうでしょうか

（東本M・M生）

市民の声

どぶそうじなどは自分たちの手で……

たしますが、せめてまわりの環境浄化については自分らの手で……の意気ごみで、ご協力願えればもっともっと住みよい町になるのも夢ではないでしょう。

モデル自治会には薬剤を無料で提供

地区の組織活動によって蚊・ハエやネズミなどを駆除し、市はモデル衛生自治会の設立をすすめています。指定ご希望の際は、市役所に書類がありますからお気軽に申請してください。

指定されますと、害虫発生源の根絶によくきくスミチオン・VP乳剤を無料で提供し、要請があればまき方の指導もいたします。

また、大そうじのあと地区ごとに行なう害虫結果によって、市長が表彰いたします。

すぐやる課の窓口から見た市民の心構えは

これは「市民の声」欄あてに送られてきた投書です。まことにそのとおりという以外言葉がありません。では実情はどうなっているかについて、すぐやる課に当たってみました。

同課が誕生してから二か月目の十二月六日現在、課が処理したものは四百十件。中には道路の舗装砂利敷き工事など個人の力では無理な仕事もかなりあります。

その反面、排水溝（こう）側溝（こう）のそうじをしてほしいが百四十二件、道ばたに草が生えたから刈ってくれ、あるいは犬の死がいがあるからどこへ捨ててほしいといった道路清掃が五十七件ほかに路上にダンボールやガラスの破片が散らばっているから何とかしてくれといった放置物の処理が十六件ありました。

このうち、どれもこれも個人でやれるとはいえないまでも、全体の三〇―四〇％はすぐやる課の手を借りなくても、自らの労力で処理できるものだったように見受けられました。

市も、できるかぎりのことはいたしますが、せめてまわりの環境浄化については自分らの手で……の意気ごみで、ご協力願えればもっともっと住みよい町になるのも夢ではないでしょう。

環境衛生にいそしむ十五モデル自治会

無報酬をものともせず、町ぐるみで環境衛生にいそしんでいる「モデル衛生自治会」は、現在下矢切自治会・下矢切栄町会・下矢切第二町会・下矢切第三町会・納屋岸岸町会・平潟松平会・樋野口町会・根本第四町会・根本第五町会・北丘第二団地自治会・六実中町会・中和倉運合町会・八坂町内会・上総内自治会・小金清志町々会の十五に上ります。

上総内自治会

上総内自治会（原田種徳会長・二百六十七世帯）の場合はとうです。ここは市内でいちばん歴史の古いモデル地区です。

昭和三十年に町会が組織されたのを機会に、町会の顧問・柏崎義雄さんの提唱で、地域内の清掃運動が始まりました。

区域内を十二ブロックに分け、毎月第二日曜日に一ブロック約二十人前後が出動しU字溝（こう）には蚊やハエ撲滅のため、薬剤の散布も行なっています。会員の出動率は九〇％をわりません。かいわいきってのきれいな町として知られています。

下矢切第二町会

下矢切第二町会（近藤一助会長・二百二十世帯）の場合…。故高安保四郎前会長の主唱で運動をはじめてからまる四年。毎週日曜日の朝九時ごろから十人ずつ交代で、どぶそうじや雑草刈りをつづけ、夏冬は火災、夏は蚊や害虫の溝伏場所となる空地の雑草は近所に住む人たちにとって悩みの種となっています。

市内には枯草が燃えると人家に火が燃え移る危険なところだけでも約五十三万平方メートル（約十六万坪）もあります。

市でも持主を調べて、刈り取るようにお願いしていますが、空地の所有者はもとより、近所にお住まいのかたに持主のわかるものについては、刈り取るようご協力願います。

写真上は日暮地先の松戸農協の自動草刈機による雑草退治風景。これは隣に住むNさんが、土地所有者にお願いして、市衛生課からあっせんを受けた松戸農協が機械持参で出動におよんだもの。刈取料金は三・三平方メートル当たり三十円です。刈取希望者は市衛生課（62―一一一）へどうぞ。

必ず土地所有者が空地の雑草刈取り行ないましょう

どんなに熱意をこめてこの仕事に打ちこんでいるかを、皆さんにお知らせするため、ごころみに無作為に二つのモデル地区をひき出してみました。

十人前後が出動しU字溝（こう）道路や公園のそうじおよび空地の雑草刈りをつづけています。

従来は不在地主の空地はそのままにしておきましたが、火災、犯罪予防そして環境浄化の建て前から、今後は町会が不在地主に対して雑草の刈り取り方を強く働きかけることとしています。

ここは市長表彰を二度受けています。

二本の道路に歩道を設置

「交通事故を絶滅しよう」との願いをこめて市は、都市計画街路と主要市道のうちで歩道がなく、事故を発個所に歩道を設けることなりました。四百五十三万円で常盤平団地を南北に走る二等市道一五線（三百五メートル）と根本のボーリング場の通る都市計画街路・二一六号（三百三十六メートル）に歩道をつけます。

幅は一・五メートル、車道より二十センチくらい高くする予定で、年度末までに完成します。

社会福祉総合調査

県は一月一日から三十一日まで調査員を各家庭にうかがわせて社会福祉総合調査を行ないます。

調査内容は秘密を厳守しますので、市民の皆さんのご協力をお願いします。

▼農業委員選挙人名簿の登載申請

名簿の登録資格は、昭和二十五年四月一日以前に生まれ、十アール以上の農地耕作業務を営み、同居の家族が年間六十日以上、耕作に従事していることが必要です。

申請書用紙は、すでに農家組合長を通じておくばりしてありますが、まだ届かない場合は、農業委員会事務局（62―一一一内線三二六）までご連絡ください。

申請書は、一月十日までに農家組合長に届けてください。

▼農業委員に川津氏　松戸市農協小金業務員の検診も今後はレントゲン車が一手に引き受けます。

すいせんの農業委員、鶴村八郎氏の死去により、あらたに十一月十七日、川津光二氏が選任されました。

町ぐるみで環境浄化に汗する寿町々会の人びと

モデル地区に指定を申請＝馬橋寿町会が＝

「地区の組織活動は作るものではなく、生まれるものである」となる、不潔さにはまゆをひそめるという言葉があります。

この精神をそのまま人に働きかけて町の美化運動を始めました。

毎月第二日曜日の朝九時、全戸から一人ずつ出て家のまわりの下水そうじから流末のどぶさらいをつづけています。

樋口喜久子町会長・三百二十五世帯）です。

樋口会長がかつて欧米を旅行したとき痛感したのは、整備された町のたたずまいだったそうです。

それだけに帰ってからの住民のきたなさ、不潔さにはまゆをひそめたそうです。

たまたま町会の仕事をするようになった一昨年のこと、近くの人たちに働きかけて町の美化運動を始めました。

樋口会長がかつて欧米を旅行したとき痛感したのは、整備された町のたたずまいだったそうです。

それだけに帰ってからの住民のきたなさ、不潔さにはまゆをひそめたそうです。

たまたま町会の仕事をするようになった一昨年のこと、近くの人たちに働きかけて町の美化運動を始めました。

毎月第二日曜日の朝九時、全戸から一人ずつ出て家のまわりの下水そうじから流末のどぶさらいをつづけています。

公平を期するため、勝手に休んだときは三百円を会に提供することを申し合わせています。近くには「東京県民」といわれ、東京に職をもつアパート利用者がかなり人が異口同音についていました。

同町会からこのほど、市に対し環境衛生モデル地区の指定方を申請してきました。

すぐやる課についても「家のまわりのそうじは当然自分たちがやるべきで、市に頼むことは行き過ぎです」と、十四日に出動した人人が異口同音についていました。

同町会からこのほど、市に対し環境衛生モデル地区の指定方を申請してきました。

レントゲン車寄贈松戸公産が市立病院へ

上本郷の松戸公産（株）から十一月十四日、市立病院にレントゲン車一台が寄贈されました。間接撮影のほか血圧、心電図、眼底検査などもできる新鋭レントゲン車です。

従来、外部に依頼していたためとかく不便だった小中学生や、中小企業従業員の検診も今後はレントゲン車が一手に引き受けます。

年に二回位だった一般市民対象の巡回検診も、これを機会にもっと回数をふやして市民の健康管理につとめるよう意気ごんでいました。

文化財めぐり ⑮
松戸の弥生文化

西暦前三二世紀ごろになると中国、朝鮮の文化的影響を強くうけて、今までの縄文文化は急変転をはじめます。

野鳥、漁労や採集の生活から稲作農業がはじまり、のちの日本文化の基本的性格が形づくられます。

縄文時代では、血縁を中心とした小さな集団で散在していた社会は、農業生産を軸とした協業によるより大きな集団が、さらに政治的社会が生まれてきました。

有名な魏志倭人伝の邪馬台国はこの弥生時代に生まれた国です。

この時代に使用された土器が弥生式土器ですが、縄文式土器に比べて文様もなく、形形もスッキリしています。

すすが、市内で最近発見され、数度にわたって調査されている和名ケ谷諏訪原遺跡は、弥生時代の最末期の前野町式や古墳時代前期にあたる石領式の土器（西暦三―四世紀ごろ）を出土しています。現在まで約二十軒の住居跡の発見され、大きな集落であったことが考えられます。

これによると五―八軒くらいがかたまって小さな集団をなし、そうした集団がいくつか集まって諏訪原遺跡全体で一つの村をつくっていたようです。

おそらくこうした中で、労働力を集中しうる親族層が生まれ、集団の内外に、その権力のメカニックを強化していったことでしょう。

関東地方に弥生文化が到達したのは中期ごろ（西暦前後）ですが市内では、小金谷口城跡から土器が発見されています。

後期の文化（西暦二―三世紀）は東海地方の影響を強く受けたものですが、当時関東では、まだ進った土器文化をもっていました。

市内では、こうした北関東系の要素も見られます。

上本郷長者屋敷、松戸二丁目などで発見されている櫛型土器はそうした土器です。

後期は、南関東では、土器の形式によって久ケ原式・弥生町式・前野町式にと順序をたどっていました。

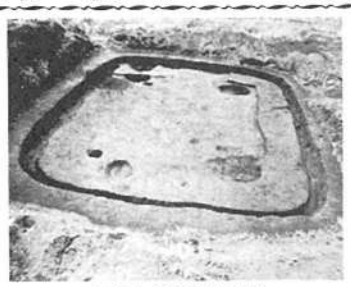

和名ケ谷諏訪原遺跡

遺跡の発掘や乱掘は文化財保護法で禁止されています。工事などで遺跡がかかるときは必ず教育委員会に連絡してください。

松戸市内では、弥生時代の遺跡はごくすがんか発見されていません。

これらはこの後の古墳時代の状態からもみて、本来から弥生時代の集落は少なかったのではないでしょうか。

初期の稲作農業の経営には、最適の土地柄とはいえなかったようです。

このころ、日本全体では北九州と畿内が二つの中心地として発展してきており、さらに畿内勢力を中心として日本古代の統一国家が誕生してこようとしていました。

市民会館資料室では「弥生式土器・土師器展」を開催しています

笑顔で迎えよう楽しい正月

▽カレンダーも残り少なくなり、あと十一日でことしもお別れです。みなさんも年△
▽末、年始の準備でさぞあわただしい明け暮れをお過ごしのことでしょう。△
▽心せわしく、忙しい歳末には例年、犯罪・交通事故・災害などが非常に多く起きて△
▽います。楽しく、そして平和な正月を迎えるため、市民全体の注意で、悲惨な歳末△
▽事故を防ごうではありませんか。

歳末の災害一掃へ

市民みんなの力と和で

交通事故

最近飲酒運転による事故が急増し、九月三十日現在の発生数は県全体で七百五十六件、うち松戸市が九十七件で県下の第二位を占めています。

これからはクリスマス・忘年会など飲酒の機会が多く酔っ払い運転による事故がぐんとふえます。

○酒を飲んだら運転をしない。
○運転しているときは酒を飲まない。
○運転者には酒を提供しない。

市民一人一人がこの三点を守り酒による交通事故を起こさぬよう心がけましょう。

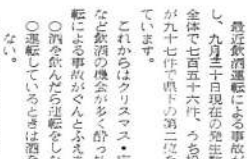

犯罪

銀行帰りがよくねらわれます。金融機関へはなるべく男性、さもなければ帰りだけでも車を利用したいものです。

酔っ払いをはじめいやがらせもふえます。迷惑行為については大小を問わず高き機会をせず、さ細なことでも警察に届けることが防犯につながることです。

松戸署はつぎの防犯四原則はせひとも励行してもらいたいといっています。

▽カギかけ▽留守のたのみあい▽防犯ベル▽屋外を明るくする

災害

家庭を預かるおかあさんたちにとっては歳末はそうじ、おせち料理づくりと忙しく、とかく小さなお子さんから目を離しがちとなります。

その反面お子さんたちにとっては学校も冬休みにはいり、たとあけ、ユーコンなどに夢中となり例年悲しい事故が起きています。

あらかじめお子さんへは十分なしつけを、またその行動をは握しておきましょう。

万一送電線に「だこ」「ユーコン」等がひっかかったときは電柱にのぼりますと感電死のおそれがありますから、あわてないで電力会社か警察に連絡してください。

特に幼児から目を離すと誘かいや不慮の事故のきっかけとなります。保護者の皆さん、くれぐれも気をつけて災害を防ぎましょう。

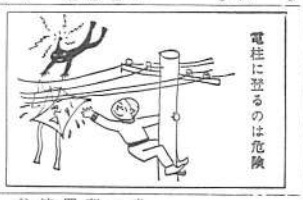

緊急休日当直医割当表

月日	最終受入病院	急救指定病院	内科 9時～5時	外科 9時～5時	婦人科 9時～5時
1月1日（木）	国保松戸市立病院 63－2171	馬橋1828 恩田病院 41－1265		常盤平2－6 常盤平病院 87－3689・3690（外）	馬橋1902 大川医院 41－3011（産・婦）
1月2日（金）	＋	きよしが丘2－7－10 山本病院 41－3191	松戸2－1330 立原医院 62－3718（内・小）		松戸3－1357 岡産婦人科 63－5231（産・婦）
1月3日（土）	＋	北松戸2－7－8 東京外科内科 63－7121～5	松戸2－1331 鬼頭医院 62－3524（内）		馬橋1902 大川医院 41－3011（産・婦）
1月4日（日）	＋	上本郷1666 斉藤外科 62－1808・9618	馬橋1126 藤田医院 41－2008（内・小）		中山町2－67 瀬尾産婦人科 62－7553（産・婦）

診療時間　午前9後一午後5時（市立病院と急救指定病院＝緊急は時間外も受けつけます）

昭和45年 償却資産の申告

一月二十日まで

昭和四十五年度の償却資産の申告時期になりました。

公平に納税していただくには、正しくいつわりのない申告が基本になります。

申告義務のある人は忘れずに一月二十日までに申告してください。

【申告義務のある人】

一月一日現在、市内に償却資産をお持ちの人は、個人、法人に関係なく申告義務があります。

【償却資産とは？】

土地、家屋以外の資産で事業用に使われているつぎのようなもの

①構造物…煙突、門扉、構内舗装、屋外広告塔、貯水池、排水路等

②機械および装置…モーター、変盤、フライス盤、プレス、ボール盤、ポイント等、硬設事業者の所有するブルドーザー、シャベル等も機械に含まれます。

③車両および運搬具…リヤカー、手押車、自転車、フォークリフト、車種別番号○および9の自動車等

④工具、器具および備品…各種工具、計算機、金銭登録機、金庫ロッカー、陳列ケース、ルームクーラー、冷蔵庫、扇風機、ストーブ、テレビ、机、椅子等

正当な理由がなくて申告しない場合や、いつわりの申告をしない人に対しては、いつわりの申告をしない人に対しては過料が科せられます。

延滞金の徴収等の不利な取り扱いを受けますので注意ください。

申告についてのお問い合わせは資産税課償却資産係（62－1111内線二三二番）へ。

新春七草マラソン

新春恒例「七草マラソン大会」が、一月七日午前十時から常盤平団地内（開催時間は後日）で開催されます。ふるって参加ください。

▽種目＝一般招待の部↓一万メートル、壮年の部（三十歳以上）↓一万メートル、中学生の部（三年以下）↓三千二百メートル

▽参加資格＝一般壮年の部↓市内在住、在勤、在学者。中学生の部↓中学在学者。

▽申し込み＝一月五日までに教育委員会体育課または、第六中学校町出先事務所、氏名、生年月日、勤務先、学校名記入のうえお申し込みください。

年末年始のゴミ処理ご協力を

年末は、どこのご家庭もへやの整理や、庭の手入れなどをするためゴミが非常に多くなります。

市にはゴミのない正月をむかえていただくため特別に年末のゴミ常盤平団地内の開催収集日数をふやします。

年末の収集は、大みそかまで行ない、元日から四日までは休みません。

▽ゴミは必ず指定の容器に入れてください。

▽電気掃除機のチリは必ず包んでください。

▽ガラスやセトモノ、空カンなどは、よく水を切って、新聞紙などで包んでください。

▽ダンボールはつぶし、木の枝や竹などは短かく切ってたばねてください。

▽電球は割れないように、ていねいに包んでください。

▽ビニール、ポリなどはなるべく使用しないでください。

▽自家焼却できるものは、なるべく処理してください。

▽紙類や野菜くずなど台所のゴミは、よく水を切って、新聞紙などで包んでください。

▽ゴミ袋は、ていねいに結び、家庭内で出来るだけ分別してください。

▽家庭内の不用品は、ゴミとして出さないで、リサイクルしてください。

▽年末年始のゴミ収集日は、次のとおりです。

12月31日（水）高木第二小学校、高木小学校
1月5日（木）馬橋小学校、小金小学校
1月6日（金）上本郷小学校、稔台小学校
1月7日（土）第五中学校
1月8日（日）梨ケ沢小学校
1月9日（月）常盤平東集会所
1月10日（火）常盤平中央集会所
1月11日（水）北部幼稚園

ゴミの不法投棄は罰せられます

上がる物価に貯蓄のとりで

貯蓄は家庭生活の安定と将来の生活設計の基礎として大切なものです。

十二月にはどのご家庭でも臨時的収入等がはいり、家計が一度にふくれ上がりお金の使いみちの計画を立ててはいかがでしょうと家庭もあると思います。

なるべくむだ使いはしないで、新しい年と、将来の豊かな生活設計のため貯蓄に心がけましょう。

▽家計簿でくらしを豊かに△
▽上がる物価に貯蓄のとりで△
▽貯蓄が生みだす心のゆとり△

赤い羽根共同募金中間報告

11月までに二百六十二万余円

「みんなの力で不幸な人を救いましょう」と、十月一日から始まった共同募金は、十一月三十日現在百二十三町会から二百二十四万四千九百三十七円、二百三十八の法人から三十七万六千円が寄せられました。内訳は次号掲載。

小児マヒの生ワク投与

本年の上半期出生児を対象とした小児マヒ生ワクの第二回目投与を次の日程で行ないます。

この生ワクは二回服用しませんと効果ありませんが、まだ服用していない人はより機会に一回だけでも受けてください。二回目と、本年下半期出生児については、来年四月ごろ実施の予定です。

時間は午後一時三十分～三時

1月6日（火）中部小学校
1月7日（水）高木第二小学校
高木小学校
1月8日（木）馬橋小学校
小金小学校
1月9日（金）上本郷小学校
稔台小学校
1月10日（土）第五中学校
1月12日（月）梨ケ沢小学校
1月13日（火）常盤平東集会所
1月14日（水）常盤平中央集会所
1月16日（金）北部幼稚園

ガン検診のお知らせ

さきに予約を受け付けた胃を中心とするガン検診は一月一日実施しますが、申込者が予定数をまこわりましたので、一部の人は四月に検診していただくことになりました。

なお、検診月日は、各個人あて通知しますのでご承知おきください。

門松カードを差し上げます

市では、新生活運動の一環として、門松カードを市民のみなさんに差し上げます。

ご希望のかたは、市役所玄関受付か、お近くの支所、出張所でどうぞ。

危険物取扱主任者試験

昭和四十四年度第二回目の危険物取扱主任者試験をつぎにより行ないます。

▽試験日時…二月十五日（日）午前十時～十二時
△願書受付…月八日～十六日
△種類…甲種、乙種（一～六類）
詳細については消防本部予防課（63五一四一）にお問い合わせください。

市政映画撮影始まる

完成は来春の予定

伸びゆく松戸市を一人でも多く市民に知って頂くの市民の皆さんに知って頂こうと、市ではカラーの映画を毎日映画社に製作発注しています。撮影は市内各所で行なわれましたが、いよいよ本格的に撮影が始まります。その節はよろしくご協力ください。

目の不自由な人へ

視力の不自由なかたの電話交換手職業訓練生を募集しています。

対象者は年齢三十歳未満で、身体障害者手帳を有する人。学歴は中学校を卒業した人か、これと同等以上の学力を有する人、その他視覚障害者以外の著しい身体障害のない人に限ります。

訓練場所は大阪市城東区今津二―十二。

詳細は福祉事務所（62一一一一内線二三一）へ。

年末年始のし尿くみとりについて

し尿のくみ取りは、大みそか午前中まで実施し、一月は四日まで休ませていただきます。

年末、年始の緊急くみ取りの要請については、十二月二十五日ごろまでにご連絡くださるようお願いします。

広報紙の配布

市の広報紙は毎月二十日に新聞折り込みで各ご家庭にお届けしております。

新聞をとっているのに広報紙が配布されないご家庭は、もよりの新聞店または、広報課（内線二〇二）へ連絡してください。

マイクロ

▼学校職員の募集＝教育委員会では来年度採用の学校職員を若干名募集中です。

△職種＝事務員…男女を問わず住み込みのできる五十歳位までの人

事務補助員…二十歳までの女子

給食調理員…四十歳までの女子

△提出書類は戸籍謄本と写真添付の履歴書（市販ペン字模書）

△受付は一月末日まで教育委員会総務課（62一一一一内線三三三）へ。なお希望職種名を履歴書右肩に朱書してください。

▼生活資金の貸付＝生活のつなぎ資金として福祉金庫、法外援護金の制度がありますのでご利用ください。くわしくは市社会福祉協議会（62一一一一内線三八六）か、地区民生委員にご相談ください。

▼教育大附属聾学校生徒募集＝市川市国府台の東京教育大学附属中学校では、幼稚部・小学部・中学部・高等部の児童・生徒を募集しています。お問い合わせは、中学校（電話〇四七三―二四―三一三五番）へ。

▼あたらしい生活の家計簿入荷＝昭和四十五年版のあたらし生活の家計簿が入荷しましたので、申し込んだ場所でお受け取りください。

▼自衛官募集（二等陸海空士）＝十八歳以上二十五歳未満の男子で中学校卒業程度の学力を有する人受付は常時行っておりますので志願者お問い合わせは、詳細は市役所世話課（新館四階）へ。

▼育児相談日の変更＝一月三日の第五中学校（毎月第一土曜日）と十五日の六実高龍神社（第三木曜日）での育児相談は中止になります。二月からは予定どおり行ないます。

12月1日現在人口と世帯数　234,542（＋1,449）男120,063（＋682）女114,479（＋767）　世帯数64,468（＋478）　（　）内は前月との比です。