1967 広報まつど

編集と発行…松戸市役所市長公室　でんわ(62)1111(大代表) 内線202

No.204…42. 1. 1 …4万6千7百世帯にもれなく配布いたします。

市の人口と世帯

市の12月1日現在の人口と世帯数はつぎのとおりです

▶ 人口……176,426人 {男90,390（+710）／女86,036（+636）}

▶ 世帯数……46,305世帯（+438）

（　）は前月との比です

市役所は3日まで休みます

緊急で用のある方は宿直へご連絡ください

電話は（62）1111です

賀正

昭和42年元旦

おめでとうございます

松戸市長　石橋與市

新年あけましておめでとうございます。

希望にみちた新しい昭和四十二年の幕開けにあたり、市民の皆様方のご協力と市の新春を迎えましたのに万七千市民の皆様方のご清福と松戸市の発展をこいねがいお祈りいたします。

静かに顧みますと昭和十八年、静かな農村のたたずまいの中に人口四万一千余をもって市制を施行し、さらに小金町・馬橋地区と合併、本日の市域へと拡大、この間市財政の貧弱の中にありながらも都市計画を基調とする区画工業団地の造成あるいは常盤平団地をはじめとする市民住宅建設の推進により近代的な衛星都市として、あるいは内陸工業都市として、今日の躍進に寄与いたしまいたしております。

また、市議会にありましては市民の厳正なる審判により四十名の新議員さんを本市政にお迎いいたしました。

本年はこうした中で、さらに工業行政の向上、教育の振興、消防力の強化、環境衛生施設の充実さらには社会福祉行政の充実を重点施策として掲げる住みよい松戸市建設のため一層の努力を致す所存であります。

なにとぞ本市政に対する市民の皆様の御理解とご協力を賜わりますようお願い申し上げますと共に市民の皆様方のご健康とご多幸を心からお祈りいたしまして私の年頭のご挨拶といたします。

年頭のあいさつ

市議会議長　渡辺好一郎

あけましておめでとうございます。

ここに皆様の至りと存ずる次第であります。民生行政における急増昭和四十二年の輝かしい新春を迎え市民の皆様方のご清福と本市の繁栄をこいねがいお祈り申し上げます。

昨年十一月十三日行なわれました市議会議員一般選挙において皆様方の絶大なるご推挙により当選した私共は、この時から決意を新たに、更に本市発展と市民の福利増進のため微力を尽すことを誓ったのであります。

さて、過ぎし年を静かにふりかえりますとき、私が市議会を通じまして皆様方の声を反映すべく努力をしましたことは、駅舎・小金線の新設工事、民衆駅舎の新設、駅前都市改造事業の促進、市立総合病院建設、消防本部中央署の同庁舎建設、更には北小金下水終末処理場の建設工事、そのほか市内小中学校諸設備の整備等々昨年に増して事業が出現されているのであります。

私共は、公選後の新しい構成による議会において、これら事業の推進のためなお一層の努力をいたす覚悟であります。

なにとぞ皆様方のより一層のご支援と協力を願わります。なお新年甲子年、皆様方のご健康と多幸を心から祈念いたしまして私の年頭のご挨拶といたします。

おめでとうございます

市内官公庁連絡懇談会

松戸市役所　市長　石橋與市
県東葛飾支庁　支庁長　松井茂雄
教育出張所東葛飾地方出張所　所長　大佐和　健
千葉地方裁判所松戸支部　判事　斉藤孝次
千葉地方検察庁松戸支部　検事　斉藤孝次郎
千葉地方法務局松戸支部　局長　金氏重信
松戸税務署　署長　東司定文
松戸警察署　署長　鵜沢正武
松戸消防庁　所長　広山春男
松戸郵便局　局長　小坂　卓
松戸電報電話局　局長　長谷川政雄
食糧事務所松戸支所　所長　鈴木英一
県東葛飾土木事務所　所長　桑原　宏
松戸竹園基準監督署　署長　笠原東治
松戸公共職業安定所　所長　吉野勝三
千葉大学園芸学部　学部長　林　四郎
県立松戸高等学校　校長　安川三郎
県立小金高等学校　校長　吉井正男
松戸駅　駅長　須藤弘道
松戸鐵道区　区長　木村友太郎
建設省首都国道工事事務所　所長　永井源郎
建設省江戸川工事事務所松戸出張所　所長　鹿野八百吉
国立松戸療養所　所長　近藤通六
陸上自衛隊需品補給処　処長　生野　明
松戸税務署　所長　広瀬英五郎
県水道局松戸営業所　所長　松丸鉄蔵
日本住宅公団松戸営業所　所長　島崎祥次
北小金簡易郵便局　所長　松村　正

夫婦で月一万円支給

保険料の滞納は不利です

老後や万一の事故・病気で働き手を失ったときなどの生活保障制度として昭和三十四年に生まれた国民年金制度も、毎年のように法改正され、年金額が二倍半に引き上げられるなどかなり充実したものになりました。そこでこの一月から改正実施された主な内容をかいつまんでふれてみましょう。

一、拠出年金

年金額の引き上げ

いずれも年額、（　）は改正前

○老令年金＝満六十五才になったときに支給されます。なお、希望により六十才でも受給できます。

①二十五年拠出…六万円（二万四千円）。

②二十年拠出…九万六千円（四万二千円）。

○障害年金＝病気や万一の事故で身体の機能を失い働けなくなったときに支給されます。

最低保障額六万円（二万四千円）

一級加算額一万二千円（六千円）

○母子年金・母子子年金＝ご主人が病気や事故で死亡したときなど母子世帯になったときに支給されます。

最低保障額（母と子二人の場合）六万円（二万四千円）。

○遺児年金＝年金の加入者が妻子のなくなったときに死別したときにその妻子さんに支給されます。（この場合、親類・他人など関係なく実際に養護する方が妻子さんの代理者となります。）

最低保障額三万円（一万二千円）

○寡婦年金＝老令年金の算定方法で計算した額の半額相当が支給されます。

○死亡一時金＝年金の加入者が途中で死亡した場合、その保険料の納付済期間によって支給されます。ただし、免除期間は除外されます。

三年以上五年までが五千円、五年以上十年までが七千円。

支給要件の緩和

以前の支給要件は外部的な障害だけでありましたが昭和三十九年八月一日に納税、呼吸器、精神等の機能障害がとり入れられましたが昭和四十一年十二月一日からさらに心臓血管疾患血液異常等の他に長期にわたる安静を必要とする病状の者が障害認定の一級又は二級に該当する時は支給の対象となりました。後者の障害の程度は隣疾拠出年金額の引き上げに伴い福祉年金額も引き上げました。

①老令福祉年金…一万八千円（一万五千六百円）。

②障害福祉年金…二万六千四百円（二万四千円）

③母子・準母子福祉年金…二万四百円（一万八千円）

支給制限の緩和

非課税限度額の引き上げに見合って引き上げられました。

③扶養義務者の所得制限額が標準世帯（六人家族）六十七万円（五十八万九千円）になっています。

④夫婦で老令福祉年金と障害福祉年金を受けている場合、一部支給制限が廃止されました。

④旧陸軍共済組合等の組合期間が年金支給要件の資格期間に算入されました。

以上が法改正のあらましです。

保険料の改正

大幅な年金額の引き上げをするためには保険料も増額しなければなりません。そのため今月から保険料が変わりました。

①二十才～三十四才＝二百円。

②三十五才以上＝三百五十円。

なお、すでに一月分以降の保険料を納付済の方はその差額だけ納めていただきます。

二、福祉年金

年金額の引き上げ

①老令福祉年金…一万八千円（一万五千六百円）。

②障害福祉年金…二万六千四百円（二万四千円）

年金を受給するには

保険料はキチンと納めましょう

前に話した拠出年金の支給要件はすべて保険料納付済期間又は保険料免除期間でなければなりません。

そのためには保険料の完納と他のすべての手続をキチンと行うことが第一です。

保険料の納付困難などときなどは申請免除という制度がありますので御利用して下さい。

こんなときは必ず手続きを

○満二十才になった時や会社をやめた時……資格喪失届

○加入者が転出入など住所氏名が変った時…住所氏名変更届

○加入者が公的年金（厚生年金）に加入した時…資格喪失届

○その他年金手帳・証書を紛失した時、或は死亡したときは至急その手続きをして下さい。

歳末助け合い運動

ご協力に感謝いたします

十二月一日から実施しました恒例の歳末たすけあい運動の結果、下矢切第三＝二千円、中根＝三千円、新作＝五千円、南花島＝六千円、樋野口＝一万円、柴山＝四千八百円、梨山西木会＝八百六十円、小根本＝五千円、上本郷＝一万五千円、門前＝三千円、松戸二丁目（二区・四区分）＝二万三百五十円、河原塚第一＝二千五百円。

【個人】

下矢切深山病院＝千円、小金の鉄工所＝一万円、同小林敬忠＝二箱。

【義援金】

矢国義さん＝一万円、上本郷匿名＝十万円、中沢武敏さん＝千円、

【寄託】

中和倉運合町会＝八千円、松戸一塚第一＝二千五百円。

【自治会（西）＝二万円、三村新田＝三千円、千駄堀新山＝三千七百五十円、根本第四・五＝九千円、根本第二＝三千円、高塚新田＝千円、天神山＝千円、古ケ崎本田＝五千円、上矢切第三＝二千円、中根＝三千円、下矢切第二＝二千百円、常田＝四千八千円、主水新田＝千円、常盤平の柿島＝千円、常盤平の現昭正さん＝千円、NHK婦人学級一松の実グループ一代表者石井よしさん＝二千円、砂見寺婦人会＝三千円、常盤平の柿島敏夫さん＝五百円、その他職域募金＝一万二千百九十九円。

【衣類】

岩瀬の岡野いく子さん＝一箱、小根本の開発英記さん＝二包、五香の鈴木さん＝一包、松戸三丁目の砂見寺婦人会＝五包、常盤平の柿島敏夫さん＝一包、同市川幸得さん＝一包、同中園勇さん＝ワイシャツ、同小林敬忠＝二箱。

【恵意銀行へ匿名一万円。

図書館あんない

気軽にご利用ください

◇図書館の場所

市立松戸図書館は松戸駅西口を持っていて、上野方面に五分ほどいった松戸市公民会館の三階にあります。

○本棚から自由に

本棚から自由に好きな本を取りだして読んで結構です。ただし皆さんの本ですから大切にしましょう。また、お子さんのためにも美しい絵本、童話、科学物語の本等がそろえてあります。

◇岩波新書と同人雑誌コーナー

全国各地で活発な文学活動をしている人たちの貌紙コーナーを設けてあります。

◇本の貸出し

本は自宅でも読むことができます。初めて本を借りる人は必ず次の手続きをしてください。

【手続き】申し込み用紙に必要事項を記入していただきます。（住所が確認できる書類と保証人一名が必要です）。

手続きが済んだ方には一人一冊、一週間、本を貸出します。

◇図書館の利用は無料です

館内で本を読むこと、本を借りること等はすべて無料です。

◇サークル活動

次のサークルは、毎月一回の定例会を持って活動をしています。

サークルには、どなたでも、いつからでも入会できます。気軽にご参加ください。

松戸短歌会…第二火曜日午後七時

松戸読書会…第三土曜日午後六時

お母さんの読書会（ともしび読書会）…第三木曜日午後一時

古典を読む会…第二金曜日午後六時

万葉仮名講座…第四日曜日午後一時

◇資料（41・10・10現在）

図書…二万八千九百四冊（含、児童用、千五百二十三冊、四田文庫…五千冊）

新聞…十五紙

雑誌…三十五誌

同人雑誌…二十四誌

◇開館

朝九時三十分から夕方五時まで（ただし毎週木曜日は夜八時まで）開館しています。

◇休館日

毎週月曜日、月末（図書整理のため）国民の祝日、ばく書期間（毎年十月、または十一月に約十日間）、年末、年始（十二月一日から一月四日まで）

◇刊行物

みんなの図書館…隔月一回発行

新着図書案内…毎月一回発行

市民の声

通学バスの運行に感謝

京成バスの「通学バス」運行には各家庭によって納金が違うが、どういうことを基準に割り当てるのか知りたい。

（小金の一主婦）

【答】あなたのおっしゃることは、暴走など新聞やラジオ・テレビのニュースでしきりに報じられてるだけに、その思いやりとでもいうか、ラッシュ緩和のために取った措置かも知れませんが、会社のサービスに頭が下がります。お陰で子どもたちは大人の乗客の間にはさまれずに楽な通学ができます。おそらくこれからも通学児の輸送に尽力をくださるよう切望します。

決算報告のない部落費と消防費

年二回、部落費と消防費を集めます。集金に来られて素直に納めるにくるが、今までその決算報告でもよいから決算報告をしてはこれでは、どこの位の収入があってどう使われたのかさっぱり解らないところであり、また、消防費のあったためしがない。

私は土木郷から北部小学校へ通学する子供を持つ一主婦ですが、私のほかにも喜んでいる父兄が大勢いることでしょう。どうか大切なご意見を聞いて、部落費・消防費の使途を明らかにするよう指導するしかありません。

【答】早急、流山鉄道へ連絡しなど役員の配慮をいただきたいところです。

また、割り当て額ですが各部落町会とも異なる各家庭の資産・稼動力等により各部落役員会等で決めるようです。しかし一応の基準があるようですから一度役員さんにお尋ねになったらと思います。

不愉快な電車のドアーおさえ

私は幸谷に住む一通勤者ですが毎朝、流山線に乗る際、非常に不愉快でなりません。

というのは乗車しようと思っても自分勝手な乗客がドアーをおさえて開けてくれないからです。

しかも中はかなり空いているし少しづつ中へ詰めてくれればかなりの人が乗れるし、お互が気分よく利用できると思う。

こういった道徳的な行為は是非やめてほしい。（匿名）

【答】早急、流山鉄道へ連絡したところあなたのおっしゃっているような投書が数件あるそうです。会社では乗客にこういった行為をしないよう積極的に協力を求めるとともに乗務員にも極力注意するよう指導するようなことでした。

『私たちの環境衛生』

作文・論文募集

日本の環境衛生はまだまだ世界先進国に及ぶものではありません。こんなことから環境衛生の思想を盛り上げ、その向上を図ることを目的に財団法人日本環境衛生協会ではわたしたちの環境衛生」と題して中学・高校生ならびに一般の方を対象に広くつづる論文と作文の募集をしています。ふるってご応募ください。

【論文】一般の方を対象にテーマは①一億給水浄化の推進②清掃施設の維持管理③ごみ処理の収集運搬の近代化④公害対策⑤ねずみ衛生害虫駆除行政のあり方⑥ねずみ衛生害虫駆除行政のあり方⑦環境衛生行政のあり方⑧地区組織活動⑨環境衛生の思想の普及と向上など十一題。四百字詰原稿用紙五枚～十枚。

【作文】中学生と高校生を対象にテーマは①郷土の環境衛生②私たちの学校と環境衛生③環境衛生と私たち。中学生四百字詰原稿用紙三枚以内、高校生同六枚以内。

【締切】2月1日。当日消印有効

【送り先】川崎市四谷1町一九八

バイクの保険加入おすみですか？

年々激増する交通事故、まさに"交通戦争"です。

ところでバイクをお持ちのみなさん一責任保険」の加入手続きはおすみでしょうか。

法律の改正で昨年の十月から保険の未加入バイクは乗れません。

保険に加入してないバイクを使ったり、証明書を備え付けなかったり、ステッカーを貼ってなかった場合は処罰されます。

また、事故はいつ起きるのか予測できず万一の事故に損害賠償金がもらえず非常に不利です。

未加入の方はいますぐお近くの損害保険会社または農協の窓口で手続きをしてください。

消防出初式

七日に競輪場前広場で

一月七日午前十時より北松戸駅西側の松戸競輪場前広場で新春恒例の「消防出初式」を行ないます。当日は消防車をはじめ消防職員・各分団員が参加し、合同演習ならびに表彰式を行ないます。

なお、当日は午前七時に消防用サイレンの吹鳴と打鐘をおこないますので、火災と間違えないようにご注意ください。

住民登録は十四日以内に

住民登録は私たちの生活から離すことができません。

お米の配給をはじめ選挙や子どもの入学、予防注射など住民登録が重要な資料になります。

転入、転出など移動があり消したら正確に手続きしましょう。

なお、転出入の届出は、法律で十四日以内に定められており、正当な理由がない場合罰せられます。

今月中に広報を

もう一回発行します

毎月一回発行している「広報まつど」をこの一月は二回発行する予定です。

新たに常盤平中同第三小(仮称)開校

新学期を目標に工事急ピッチ

来年四月開校を目標に現在常盤平工事が急ピッチに進められています。地区内で常盤平中学校（仮称）と、常盤平第三小学校（仮称）の新設これは常盤平地域の発展が目ざましく、年々市内で最も社会増加がみられ、また、金ケ作第二次土地区画整理など宅地開発が盛んに進められており、今後もさらに人口の急増が予想されることから、それに対処するため松戸市都市計画に基づいて建設するものです。

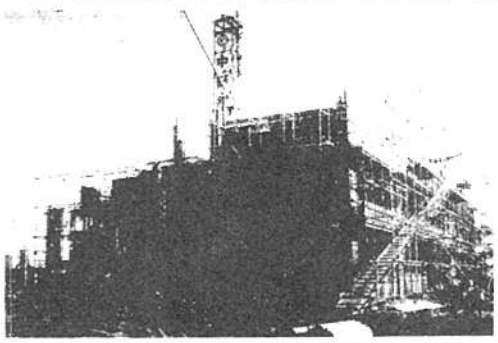

常盤平中（仮称）の工事現場

新設の常盤平中学校（仮称）は日本住宅公団が建設し、市が完成後一年割賦で買収するもので、県道から常盤平団地入口に約百メートル入った右側の建設用地約二万六千十三平方メートル、四百八十万円で鉄筋コンクリート四階建延面積二千百六十平方メートル、普通教室十二、特別室（音楽室・理科室・美術室・調理室・裁縫室）からなります。

また、常盤平第三小学校（仮称）は金ケ作第二次土地区画整理事業区域内の敷地約一万四千八百七十六平方メートルに総工費二千五百五十五万円で鉄筋コンクリート三階建延面積九百八十八平方メートル、普通教室八、特別室（音楽室・理科室・図工室）からなります。

なお、同校は年次計画事業としてしゅん工されます。

なお、同校は年次計画事業として増築する予定で、四月開校当初は学区の一年生から五年生までが授業することになっています。

償却資産の申告

一月二十日（金）までに

今月は昭和四十二年度償却資産評価を申告する月です。つぎの申告義務のある方はもれなく申告してください。

【申告義務者】

一月一日現在、市内で事業を営んでいる償却資産の所有者は、法人個人に関係なく申告の義務があります。

すでにこういった方に申告用紙（一般自動車、バイクなどは除く）を郵送してあります。

ですが、前年中に新らしく事業をはじめた方や今まで申告しなかった方などまだ申告用紙の届いていない方は固定資産評価員室（市役所内線二三二）に申し出ください。

【償却資産の内容】

▽構築物＝煙突、へい、構内舗装、屋外広告設備、貯水池、排水路等。

▽機械及び装置＝モーター、旋盤、フライス盤、ボール盤、プレス、コンベア、ホイスト等。

▽車両及び運搬具＝自転車、リヤカー、手押車、動力運搬車等（一般自動車、バイクなどは除く）。

▽工具・器具及び備品＝各種工具、計算機、タイプライター、金庫、ロッカー、陳列ケース、ストーブ、ルームクーラー、冷蔵庫、扇風機、固定資産評価員室へお問合せください。

特に商業、サービス業の方が営業用に使用している備品などは申告もれのないように願います。

◎申告期限は一月二十日（金）です。

提出された申告書にもとずき限期間内に申告するようご協力をしなければなりません。

◎無申告、遅の申告は罰せられますのでご注意！

正当な理由がなく申告の義務を怠ったり、ウソの申告をすると科料に処せられたり、不足税額延滞金の徴収など不利な取扱いを受けます。

忘れずに必ず申告してください。なお、記入方法などわからないことは電話でも結構です。

うれしいなァ！

入学通知20日頃お手許へ

新しい春の訪れに、就学通知期のお子さんを持ちなりご家庭ではなにかと入学のご計画を練られていることと思います。

この春市内の学校へ入学するお子さんは約三百人で、昨年に比べて約三百人ほど増加しています。とくに人口開始後八年目の常盤平地区は約一万四千八百七十六平方メートルに総工費二千五百五十五万円で鉄筋コンクリート三階建延面積九百八十八平方メートル、普通教室十二、特別室（音楽室・理科室・図工室）からなります。

今春の入学通知児は、昭和三十五年四月二日から、昭和三十六年四月一日までの間に生まれたお子さんで、楽しい・・・入学通知・・・は一月二十日頃お手許に届くよう郵送します。

なお、十二月一日までに住民登録をされていない方とそれ以後に転入された方には入学の通知がもれています。

これらの方は、至急登録をすませたうえ教育委員会学校教育課（62）一一一一へ入学の申し出をしてください。

また、万一、入学通知の届かない方がありましたらお手数でも前記の場所へ、至急ご連絡ください。

なお、中学校の入学通知は例年のとおり二月中旬頃の皆さんのお手許に届くことになっています。

（教育委員会、学校教育課の電話番号は（六二）一一一一内線326です。

また、盲ろう学校の入学相談も行なっています。

これらの学校にお子さん希望される方は、早目に教育委員会へご相談ください。

青年講座の開設

週二回市公民会館で

働らく青年の趣味と実益をかねた学習・青年相互の親睦を図る学習の場として、若い人たちにおなじみの「青年講座」を、ことしもつぎのとおり開設します。

お友だちとお誘いあせの上、気軽にご参加ください。

▽開設時間＝一月十七日～三月十四日までの毎週火・金曜日、午後六時半～八時半。

▽開設場所＝松戸市公民会館

▽対象者＝十六才から二十五才までの男女在住・在勤者。

▽コース＝話し方教室・料理教室その他コーラス・ハイキングなどを予定しています。

▽定員＝各コース　五十名

▽申込方法＝受講を希望する方は一月十日までに所定の用紙で教育委員会社会教育課へお申し込み

入学児の健康診断

入学通知が届きますとすぐ入学児童の健康診断が行なわれます。入学通知状をご持参のうえ、決められた場所へお出かけください。受付時間はいずれも午後一時から二時三十分までです。

【日程】

1月23日（月）　東部小学校
24日（火）　南部小学校
25日（水）　高木第二小学校
26日（木）　北部小学校
27日（金）　相模台小学校
2月6日（月）　矢切小学校
7日（火）　小金小学校
8日（水）　馬橋小学校
10日（金）　松台小学校
20日（月）　高木小学校
21日（火）　常盤平第二小学校
22日（水）　常盤平第一小学校
〃　23日（木）　常盤平第三小学校
中部小学校

特別学級などの相談は早目に

市には知恵の遅れているお子さんのための特殊学級と言語の不自由なお子さんのために言語治療教室がそなえられています。

なお、定員になりしだい締切りますのでご承知ください。

ネズミ退治のチャンスです

大切な食糧を衣類・書物などを荒したり、食い残らすばかりでなく悪い伝染病の病源菌をまき散らす「いたずらネズミ」を退治する絶好のチャンスがやってきました。

そこで市は一月十日から二月末まで、市内一斉に「ネズミ駆除」を行ないます。

実施の方法は希望した町会など組織単位に・毒餌作り・の実施指導講習会を開き、その毒餌を無償配布します。

このほか薬剤（一袋三十円）のあっせんもします。

講習会も希望する町会ならびに薬剤のほしい方は町会を通じ環境衛生課へお申し込みください。

十五日は『成人』の日

式典にそろってご参加ください

一月十五日は「成人の日」です。この日は満二十才の青年男女が成人になったことを自覚し、一人の社会人として門出する日であり、みんなで祝い励ます日です。

当日は全国各地で祝典や催しが行なわれますが、当市でも教育委員会と選挙管理委員会の共催で映画会をおりこみ、つぎのとおり祝典を行ないます。

お友だちとお誘いあせの上ご出席ください。

なお、昭和22年中に生まれた男女で12月1日現在住民登録の済んでいる方には年賀状によってご案内しましたが、とく最近転入された方や通知もれになった方がありましたらお手数でも教育委員会社会教育課（62）一一一一内線三二八へご連絡ください。

▽式典＝一月十五日（日）

▽場所＝市公民会館大ホール

幼稚園児募集

昭和四十二年度、中部・小金岡小学校附属幼稚園児をつぎのとおり募集します。

▽資格＝昭和三十六年四月二日から三十七年四月一日までに生まれた幼子さん。

▽募集人員＝中部幼稚園二百名・小金幼稚園百六十名

▽費用＝入園料千円、保育料月額千五百円。

▽願書受付＝昭和42年1月5日から13日までの平日、午後1時～4時まで教育委員会と各幼稚園で受けつけます。

新有権者の感想文募集

戦後の民主政治の基盤は、明るく正しい選挙にあります。しかし選挙の現状はその理想に程遠く、新しい有権者となるみなさんの純粋な正義感と新鮮な感覚に大いに期待したいところです。

こんなことから今年も「新有権者の感想文」をつぎの要領で募集します。ふるってご応募ください。

▽感想文＝民主政治、とくに選挙に対する新有権者としての自覚を内容とするもの。（原稿用紙二十字以内）

▽応募資格＝昭和21年一月一日から同22年12月31日までに生まれた男女。

▽締切＝昭和42年1月31日（当日消印の有効作品は受付けます）

▽提出先＝東京中央郵便局区内「自治省選挙局管理課」宛

▽入選発表＝昭和42年3月中旬

なお、応募の際は原稿の末尾に住所・氏名（フリガナ）・性別・生年月日・職業を、また、封筒の表面左下に「感想文在中」必らず明記してください。

▽受付＝午前の部…9時　午後の部…12時

学校作業員募集

ただいま市で学校作業員をつぎのとおり募集しています。

一、用務員…若干名

男女を問わず年令五十才までの仕みこみできる方。

二、給仕…若干名

年令二十才までの女子

三、給食調理員…若干名

年令四十才までの女子

なお、給与は松戸市給与規定によります。

希望者は一月末までに履歴書に写真を添えて教育委員会学務課へ提出してください。

身強します。

▽資格＝昭和三十六年四月二日から三十七年四月一日までに生まれた幼子さん。

▽募集人員＝中部幼稚園二百名・小金幼稚園百六十名

▽費用＝入園料千円、保育料月額千五百円。

▽願書受付＝昭和42年1月5日から13日までの平日、午後1時～4時まで教育委員会と各幼稚園で受けつけます。

祝祭日には国旗を掲げましょう

祝祭日は一年に12日あります。

祝祭日には国旗を掲げましょう。

〔祝　祭　日〕

1月1日	元旦	5月5日	子どもの日
1月15日	成人の日	9月15日	敬老の日
2月11日	建国記念の日	9月23日	秋分の日
3月21日	春分の日	10月10日	体育の日
4月29日	天皇誕生日	11月3日	文化の日
5月3日	憲法記念日	11月23日	勤労感謝の日

七草マラソン

新春恒例の七草マラソン大会をつぎのとおり行ないます。

ふるってご参加ください。

▷期日…1月7日（土）10時スタート

▷コース…常盤平団地内（一般・招待の部10,000m・中学生の部3200m）

▷資格…「一般の部」市内在住・在勤者ならびに在学者。

「中学の部」中学在学者

「招待の部」その他の方

▷申し込み…1月5日（木）までに氏名生年月日・住所（会社名・学校名）を記入のうえ市教育委員会社会教育課七草マラソン係または第六中学校町山宛お申し込みください。（電話不可）

また、大会当日も受け付けますがなるべく5日までにお申し込みください。

41年の広報写真から

→ 常磐線複々線工事着工

四月十二日、待望の常磐線複々線化工事の起工式が行なわれ、中村建設相、石田国鉄総裁、川島調達庁長官ら関係者多数参列され、九月末日に開通されるとされ現在その工事が盛んに進められています。

佐藤首相"来松"

第三回国会視察と称し佐藤首相が常磐平団地を訪れ、一DKやショッピングセンターを視察しました。

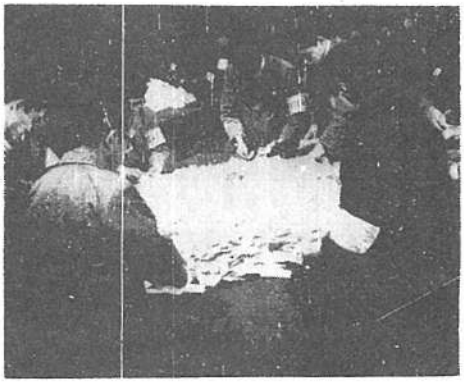

40名の新議員誕生

市議会議員選挙

11月23日、二期満了による市議会議員選挙が行なわれ、40名（前回32名）の新議員が選出されました

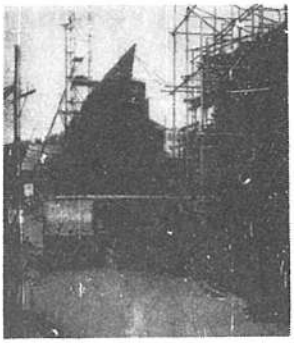

← 武蔵野東線新設工事

東京の"第二の山手線"ともいうべき武蔵野線は"昨年開通"・・・以来順調に工事が進められている。昭和四十五年完工の予定です。

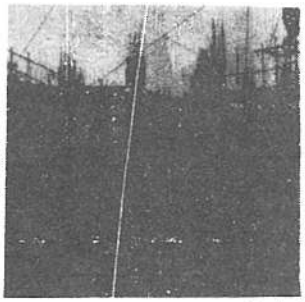

→ 総合病院起工

四月八日総合病院建設工事の起工式が行なわれました。この建設事業は四年八月完成予定で、この秋から設備を開始することになっています。

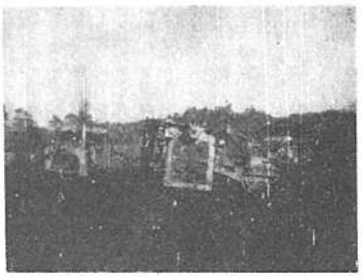

→ 北小金団地造成

現在の常磐平団地よりもさらに団地が、北小金に造成されており、五年後には三万三千人の宅都市が誕生予定。

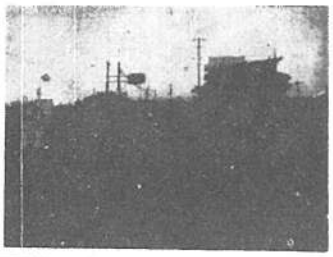

→ 都市改造事業の促進

常磐線の完成に時を合わせ、松戸駅西口都市改造事業が進められています。駅入口の交差点付近は、大きな建物もでてきたようです。

安売りデー実施

新鮮な食品をなるべくこの手頃な値段でお求めになるため、毎月一回、第三木曜日、夜間は毎月29日、鮮魚は三上日曜。

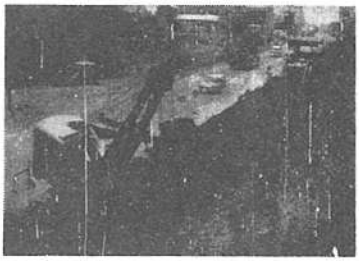

← 国道六号線の拡張

国道六号線の交通ラッシュを緩和するため、二ツ木地先から内四十間で拡張工事が行なわれています。（写真は二ツ木地先）

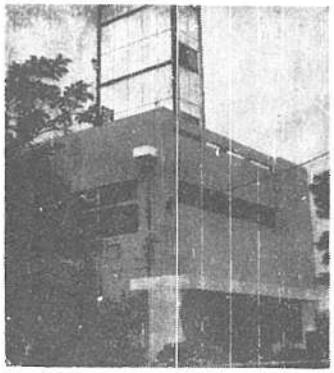

← 消防西口分署の完成

五月末、市内古ヶ崎に鉄筋コンクリート二階建（鉄骨造）、延べ面積四三五・二平方メートルの西口分署が完成し、消防本部・中央消防署が同所に移転しました。

なお、現在稔台地区に新分署の建設工事が進められています。

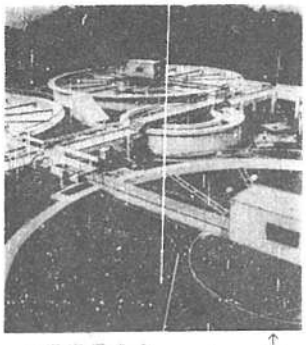

↑栗山浄水場の拡張成る

昭和三十七年度から五ケ年計画で工事を進めていた栗山浄水場第二次拡張工事が六月に完成し、給水能力が三倍になりました。

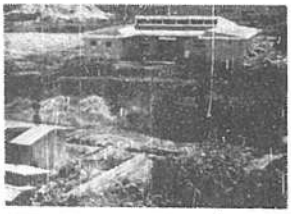

→ 北松戸保育所の移転

上本郷第二区画整理のため移転することになっていた市立保育所（定員六十名）が、十月末日、もとの建物の南側に移転。

→ 学校の新設工事

常磐平に小・中学校

著しい人口増加のため、学校の新築工事、増設工事が常磐平に行なわれています。写真の常磐中学校（仮称）も工事が順調に進み来年四月開校の予定です。

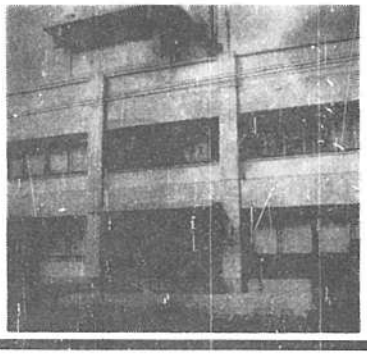

← 五香分局の開局

常磐平六丁目に松戸電報電話局「五香分局」が開局、新しく87・89局が誕生＝十月

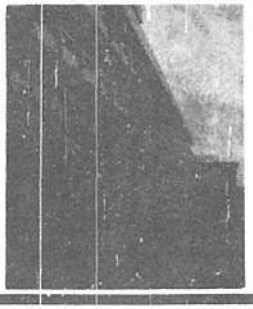

← 県立松戸高校の落成

昨年の九月に市内千駄堀に移転した県立松戸高校の全工事が終り、総事業費約五億九千万円で落成しました。

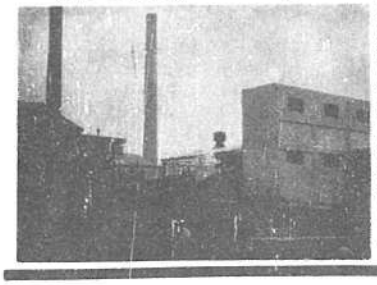

← じん芥処理場の拡張成る

昨年十一月、約一か年の日数と総工費約一億五千四百万円を費し、じん芥処理場の拡張工事が竣工した。これには投入から灰の搬出まで機械的な焼却炉が増設され、35万人の処理可能となった。

広報まつど 1967

編集と発行……松戸市役所市長公室 電話(62)1111(大代表)内線202

No.206…42.1.20…4万6千世帯にもれなく無料配布いたします

納税メモ

今月はつぎの納税期限です

忘れずに納入しましょう。

図…固定資産税（第4期）

図…国民健康保健税（第4期）

市の人口と世帯

1月1日現在の市の人口と世帯数はつぎのとおりです。

▷人口…177,501人 { 男 90,929（＋539） / 女 86,572（＋716）

▷世帯数 46,685世帯（＋380）

（ ）は前月との比です。

29日 衆議院総選挙

最高裁の国民審査も同時に

この一票が明日の社会を・・・

必ず投票しましょう

昨年十一月の市議会議員選挙について、この二月二十九日（日）に衆議院議員総選挙と最高裁判所の裁判官国民審査の投票が行なわれます。衆議院はみなさんもご存知のように法律をきめたり、国の予算をきめたり、条約の承認・不承認をきめるなど私たちの生活に大きな影響を及ぼすことがらを決める重要な機関です。みなさん！ 政治がよくなるかはこの選挙で、どんな人が選ばれるかによってきまります。他人の意見にまどわされず、よく見、よく聞き、よく考えて自分の信頼できる人物・政党を選びましょう。

投票時間は市議選と同じ 午前七時～午後六時

衆議院選挙と最高裁国民審査の投票は一月二十九日（日）午前七時から午後六時まで、市議選と同様つぎの市内二十八か所の投票所で行なわれます。

投票所入場券に指定されている投票所で必らず投票してください。

第1投票所 中部小学校
第2 〃 市公民会館
第3 〃 警察署体育館
第4 〃 南部小学校
第5 〃 育英センター
第6 〃 北部小学校
第7 〃 上本郷農家組合共同作業所
第8 〃 総合会民館
第9 〃 みどり保育園
第10 〃 第一中学校
第11 〃 三矢小台区画整理組合事務所
第12 〃 矢切幼稚園
第13 〃 第五中学校
第14 〃 高塚新田集会所
第15 〃 万満寺清風幼稚園
第16 〃 金蔵院
第17 〃 ひまわり幼児園
第18 〃 高木小学校
第19 〃 常盤平第一小学校
第20 〃 常盤平中央集会所
第21 〃 常盤平東集会所
第22 〃 第四中学校
第23 〃 六実親協取扱所
第24 〃 小金小学校
第25 〃 本土寺
第26 〃 中和倉幼稚園
第27 〃 小金北中
第28 〃 大谷口集会所

投票のできる人

この選挙に投票できる人は市議選と同じく昭和22年10月11日以前に生まれ、昨年の7月10日以前から引続き松戸市に居住し選挙人名簿に登録されている人です。

投票は二回 この要領で

今回の選挙は衆議院選と最高裁国民審査の二回投票を行ないます。

①お手許に郵送した「投票所入場券」を忘れずにご持参ください

なお、入場券を紛失した方は既

③名簿台帳係へ入場券を提示してください。入場券と選挙人名簿を照合し、本人であるかどうかを確認します。

④照合が済んだら入場券をもって投票用紙交付係へ行ってください。

黒刷りが衆院選

投票所入場券と引換えに衆院選の投票用紙（黒刷り）と最高裁判官の審査投票用紙（赤刷り）を交付します。投票用紙を受けたら記載所にいます。黒刷りの衆院選投票用紙に○この人は"と思う人を一名記入してください。

つぎに最高裁の審査投票をしてください。

投票用紙は赤刷りで裁判官の名前が印刷してあります。

やめさせた方がよいと思う裁判官だけに×印をかき、やめさせたくない場合は何にも書かないでください。

記載が終りましたらそれぞれの投票箱へ投函してください。

代理投票は 受付に申出を

投票は自分で書くのが原則ですが身体の不自由な方など字が書けない方々、感染の市立小金中学校の移転新築工事が起工しました。

既設校は周囲が国道と住宅に囲まれ、しかも南段低の地形から校地の拡張ができず増築すらできない実情であり、今まで教室不足、校地狭隘に悩まされ屋外授業にも安全と特別教室、体育にもいろいろな障害があり、移転新築するものです。

新校舎の場所は市内横須賀の県立小金高校の隣地で、既設校のおよそ二倍、約二万坪の敷地に建設されます。

ここは三方が道路で囲まれるきわめて環境のよいところです。

工事は将来の全体計画のもとに三期に分けて行ないますが、第一期工事は鉄筋コンクリート四階建、二棟の校舎、管理諸室、特別教室、音楽室、体育館、プール、給食室、全校分の教室などが設けられます。

この工事費は約九千四百五十万円で、この八月末に完成の予定です。

したがって、九月の二学期にはこの広々としたけばけ

小金中の移転工事起工

横須賀に九月開校予定

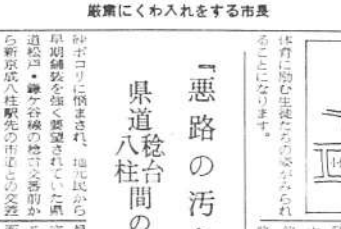

厳業にくわ入れをする市長

順調に進む 総合病院建設工事

昨年4月に着工した「市立総合病院建設工事」は、その後も順調に進んでいます。

すでに基礎工事も終り、骨格も整い、徐々にその雄大な姿を現わしつつあります。8月末には予定どおり完成、秋には皆さんにご利用いただけるでしょう。

不在投票は早目に

新転入者は前住所へ手配を

いという方のために代理投票の方法があります。

こういった方は受付に申し出てください。係員が代って書いてくれます。その際はあなたが投票したいという候補者の名前を係員に"そっと"お告げください。

会社の出張など選挙当日にどうしても投票できないという場合、不在投票ができます。

ただし、これには法で定められた発行権者が発行する不在事由証明書と印かんが必要となりますので手続きは早目に済ませて行なってください。

未登録者の投票

市外から転入された人で、まだ本市の選挙人名簿に登録されていない人の不在投票は次の要領で行なわれます。（図解参照）

①…松戸市長発行する不在者投票証明の交付を受ける。

②…①の証明書を添付して現在選挙人名簿に登録されている市区町村（前住所）の選挙管理委員会に投票用紙の請求をする。

③前住所の選挙管理委員会"名簿と照合し投票用紙と不在投票証明書が本人宛に送られる（この場合、中に入っている封筒は開封しないこと）

④送付された投票用紙および不在投票証明書（封印のまま）を松戸市の選挙管理委員会に持参し投票を行う。

⑤投票済の投票用紙は郵便により前住所の選挙管理委員会へ送付されます。

以上が不在投票のあらましですが、くわしくは選挙管理委員会（市役所三階・電話62一一一一）へお問合せください。

即日開票 夜七時半から公民会館

開票は投票日の午後七時半から松戸市公民会館大ホールでおこなります。その開票時間数を三十分毎に報告します。

立会演説会 22日に市内二か所で

衆議院議員立候補者の立会演説会がつぎの日程で開催されます。立会演説会は候補者の政見や人柄を知る良い機会です。ぜひご来場ください。

1月22日午後2時から…小金小学校講堂。午後6時から…松戸市民会公民会。

入場券の未着 誤記は連絡を

選挙人名簿に登録されているのに入場券が届かない方・住所・氏名・生年月日・性別のまちがっている方。入場券が二枚届いた方。有権者の資格がない方など、こういった方がありましたら至急選挙管理委員会へ、または投票当日に各投票所の庶務係へ申し出てください。

選挙公報を配布 27日までに市内全世帯へ

どんな人が選挙に立候補しているのか、立候補者の政見や主張を伝えるために有権者の皆さんに知っていただくために一月二十七日までに市政協力委員や町会の役員さんを通じ、市内全世帯に規格なく「選挙公報」を配布します。

万一、配布されない場合は選挙管理委員会または近くの支所・出張所にご連絡ください。

『悪路の汚名返上』 県道稔台八柱間の舗装工事完成

神ボコリに悩まされ、地元民から「汚名」の舗装工事が、このほど早期舗装を強く要望されていた県道松戸・鎌ケ谷線の稔台交番前から新京成八柱駅先の市道との交差地点に至る延長約千五十二メートル（幅員

完成の運びとなりました。

この道路は常盤平方面から東京方面へ最短距離でぬける唯一の道路で、稔台・松飛台工業団地の産業道路として広く利用される道路ですが、今まで未舗装であったことから多くは新京成駅前から市道へ迂回するなど不便をきたしていたもので、昨年九月に起工費約一千万円で工事に着手したものです。なお、この完成で砂ボコリの悩みも解消し、また車の走行時間も大幅短縮され市道の渋滞もなくなりました。

大型車の通行禁止 県道市川線・朝二時間

市内で最も交通のはげしい県道市川・松戸線が、この一月から午前六時から九時まで路線バスを除く大型車の通行が禁止されました。

なお、この時間に産業道路や国道十四号線においでになる方は松戸駅通の手前から南側に折れ、市内大橋・馬橋新田（国立松戸療養所前）を経て市川市本八幡駅前十字路に出る方が便利です。

【写真は舗装され砂ボコリもたたない県道稔台・鎌ケ谷線】

間もなく税の申告期

申告方法が変わりました

用紙は2月10日頃お手許へ郵送

記載はこの要領で

新年を迎えてから早二十日、もうてもよいことになりました。"お正月気分"もぬけ、生活のすべてが平生にもどった感じです。

ところで、今年も市・県民税の申告する時期が近づいてきました。今年は税法の改正で申告の方法など大部変わりました。

そこで申告期を前に、その改正要点と申告の方法についてふれてみます。

なお、申告書は二月十日頃までにみなさんのお手許へ郵送する予定ですが、申告書に記載する際、参考にしてください。

【改正に伴った点】

納税者の負担を軽減することから所得税の確定申告書を提出する方は、住民税の申告書を提出しなくてもよいことになりました。

【申告書の記載方法】

確定申告書の裏面下に「住民税・事業税に関する事項」欄があります。次の記載要領で記入してください。

①給与・特別徴収の選択…給与所得者で給与以外の所得（二カ所以上から給与を受けている場合を含む）に対する住民税を給与年一回徴収にするか、普通徴収にするかを選択します。

②一回の配当金額が二万五千円（年一回決算のものは五万円）以下の少額配当は、住民税は課税されませんので、これを表面④の配当所得の金額に含めた場合は、その金額を「その他」欄に記入してください。

③各種の所得金額（利子・配当・資産所得の分配金、少額配当金は除く）が五万円をこえる配偶者がある場合は扶養控除の計算に使いまた一回の配当金額が二十五万円（偶者控除・扶養控除の選択」欄に書いてください。

④所得税の確定申告で、事業専従者とした人が住民税で配偶者控除または扶養控除を受けたい場合はその人の氏名を「配偶者控除を選択する専従者」欄に書いてください。

⑤所得控除（雑損控除・医療費控除・生命保険料控除・地震保険料控除・寡婦（夫）控除・勤労学生控除・障害者控除・配偶者控除・扶養控除・基礎控除）の金額を記入してください。

⑥税額控除（配当控除・住宅借入金等特別控除・外国税額控除）の金額を記入してください。

⑦住民税の税額の計算…住民税の税額は、所得税の確定申告書の「所得税の税額」欄の金額を基にして計算します。

⑧住民税の税額の計算…住民税の税額は、所得税の確定申告書の「所得税の税額」欄の金額を基にして計算します。

⑨住民税の税額の計算…住民税の税額は、所得税の確定申告書の「所得税の税額」欄の金額を基にして計算します。

確定申告を要しない方は住民税の申告を

確定申告書の提出を必要としない方は従来どおり住民税の申告書を提出してください。

給与所得者で勤務先から給与支払報告書を提出する方は、申告の必要がありません。

念のため勤務先へ確かめてください。

2月10日頃までに申告書を郵送

住民税申告に記載された昭和四十年の実績からみて、確定申告の必要があると認められる方には、住民税の申告書は配布しません。

それ以外の方と昭和四十一年中に当市に転入された方には二月十日頃までに「住民税の申告書」を郵送します。

なお、申告書が届かなかった場合は係に請求してください。

申告期限3月15日

なるべく早目に提出を

ことしから申告期限が所得税と同様三月十五日になりました。

申告期限近くになりますと窓口が非常に混雑しますのでなるべく早目に申告してください。

年の実績からみて、確定申告の必要があると認められる方には、住民税の申告書は配布しません。

それ以外の方と昭和四十一年中に当市に転入された方には二月十日頃までに「住民税の申告書」を郵送します。

なお、申告書が届かなかった場合は係に請求してください。

申告期限3月15日

なるべく早目に提出を

ことしから申告期限が所得税と同様三月十五日になりました。

申告期限近くになりますと窓口が非常に混雑しますのでなるべく早目に申告してください。

三税共同説明会

2月14日、市公民会館で

二月十四日午後一時より松戸市公民会館で所得税、事業税、住民税の「三税共同説明会」を開催いたします。

気軽にお出かけください。

とくにつぎの方のご出席を希望いたします。

①新たに事業を始めた方。

②自家事業所得者。

③貸家、アパート等不動産所得のある方。

なお、二月十日頃までに申告書用紙が届かなかった場合は税務署、市役所税務課へ申告用紙をもらいに来てください。

暖い善意がいっぱい

「歳末助け合い」百万円を突破

先月号で「歳末助け合い運動」の報告をしましたが、その後も"義援金"が寄せられました。

なお、以下掲載分は十二月八日から二十三日分までで、以降は次号でお伝えします。

【町会関係】五香町会＝二万円　根本第三＝五千五百五十円　千駄堀第一＝四千円　二丁目五区＝一万二千百円　伝兵衛新田＝二千円　相模台＝五千七百六十円　根本第一＝三千百十円　小山＝三万三千七百四十円　下矢切第一＝八千円　平賀＝七千八百円　下矢切若葉町＝七百八十円　古ヶ崎新田＝二千円　五千七百円　向新機＝三千円　和敬町＝千百円　横須賀＝二千円　名ケ谷＝五千円　柿数新田＝三千円　根本東会＝八千百円　上矢切一＝二万三百七十円　岩瀬自治会＝三千百円　小金下町＝三千四百円　十円　竹ケ花＝四千円　高橋＝三千百円　久保平賀＝八千円　小金本町＝千五百円　上総町＝三千円　日暮＝四千円　千駄堀栗園＝千円　常盤平四丁目＝二千円　七右ヱ門新田＝六百六十円　同七丁目＝三千円　幸谷＝六千八百六十円　二丁目七区＝四千四百二十円　八景台＝六千五百二十円　九殿平賀北＝千円　根本四＝六千円　小金下谷＝千円　西新田＝千円　左ヱ門新田＝五百円　三丁目　小金上町＝六千円　八ケ崎向原＝三千円　高塚新田＝一万二千九百七十円　根本第六＝三千円　橋台＝二万円　三丁目＝二万円　上矢切第一＝三千円　八ケ崎＝一万三千八百十円　角町＝一万六千百十円　小金中町＝四千円　小金八幡町＝千百円　三丁目六区＝六千三百三十円　小金宮本町＝千円　八ケ崎の石原博正さん＝千三十五円　下矢切の金子正之助さん＝千円　常盤平の桜井照子さん＝三百円　日立コンクリート社宅十五円　同五丁目＝一万一千円　鈴木崇治さん＝八百九十五円　常盤平二丁目＝二万一千八百円　六実補町＝二千円　胡録台連合会＝一万五千三百十九円　雇用促進事業団＝一万七千九百五十円　市役所関係＝三千四百二十円。

【個人・団体】下矢切の高野真須美さん＝五百五十円　加賀部喜美子さん＝二千円　トヨコ富士従業員一同＝二万一千五百十八円　二ツ木第三婦人会＝五千円　村田内科＝五千円　根岸みよ＝千円　常盤平の地区民労協＝一万二千五百円　松戸ライオンズクラブ＝一万円　松戸人部　第二中学校生徒会　宮前町の高橋一郎さん　第二中学校生徒会　北部小学校　このほか松戸一丁目の藤平静子さん＝千円　下矢切の金子正之助さん＝千円　常盤平の桜井照子さん＝三百円　日立コンクリート社宅　小金中町＝三千四百円　小金下町＝三千四百円　小金八幡町＝千百円　小金中町＝四千円　小金八幡町＝千百円　小金中町＝四千円　小金八幡町＝千百円　小金中町＝四千

広報まつど

1967

編集と発行…松戸市役所市長公室　てんわ(62)1111(大代表) 内線202

№207…42.2.20…4万7千3百世帯にもれなく配布いたします。

犬はつないで飼いましょう

県の「飼い犬取締条例」の改正で、"犬の放し飼い"が禁じられました。人にかみついたり、畑作物を荒すなど他人に迷惑をかけないよう、愛犬をつないで飼いましょう。また狂犬病の予防注射と登録を必ずしておきましょう。

市の人口と世帯

2月1日現在の人口と世帯数はつぎのとおりです

△ 人口—178,572 {男 91,439 (+510) / 女 87,133 (+561)}

△ 世帯数 47,029世帯 (+344)

(　) は前月との比です。

懸案の常盤平保育所着工

この四月開所予定

金ケ作第二次区画整理地内　近く児童福祉館建設に

九月十一日、常盤平保育所の新築工事の地鎮式が行なわれました。これは著しい人口の急増にともない地域的な保育児童の増大から同地区のみなさんから恒久的設置が強く要望されていたもので、このほど松戸市建設五か年計画に基づき着工したものです。

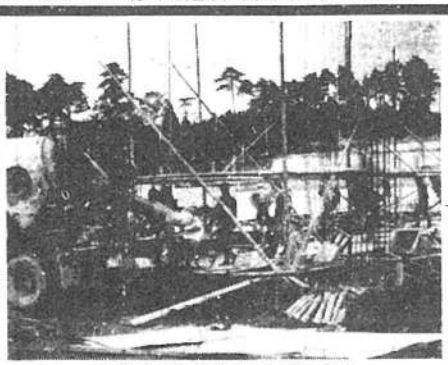

4月開所を目標に完成を急ぐ工事現場

現在、市内には市立・私立あわせて七つの公認保育所があり、約五百十四名の児童保育を行なっていますが、そのうち常盤平保育所は旧松戸市街地に集中しているため保育所の児童数の多い同地区からの通園が非常に困難であり、市が金ケ作第二次土地区画整理事業計画当初から計画を進めていたものです。

新設の保育所は市施工の金ケ作第二次土地区画整理事業区域内の常盤平団地前寄り約千三百三十平方メートルの敷地に鉄筋コンクリート造り約千二百七十七万円で建設するものです。

建物は鉄筋コンクリートブロック平屋建で延面積四百四十二平方メートル、面積約三十平方メートルの保育室三室・同じく乳児室一室・事務室・調理室・和室（六帖）・浴室からなり、最新の設備がほどこされています。また同所は日照りもよく環境も児童保育に最適な場所です。

なお、この保育所の定員は乳児含め百名でこの三月に入所申し込み受付け、四月に開所する予定です。また、同所の隣接地に、近く「児童福祉館」の建設が予定され、現在、その準備が進められています。

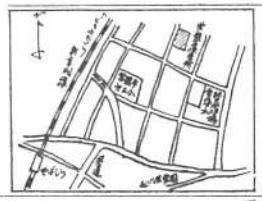

中央公園築造計画進む

この夏にプールを一般開放

写真はプール建設工事現場

パラ足事件の発生で"狐狸の巣床"などときわれた旧千葉大学学部跡地も今では市の中央公園築造計画が進み、環境のよい場所になり、二月末完成、完成時にテニスコートと一緒に一般開放の予定です。したがって、この夏には色とりどりの水着スタイルやスポーツ・ウエアスタイルがみかけられることでしょう。

なお、中央公園築造事業の一環としての後、噴水工事など修景施設の造園計画が予定されています。

公認プールとしての設備が完備され、この七月に予算一千六百三十二万円（プールだけ）で完成する予定で、完成時にテニスコートと一般開放の予定です。

来月から一部営業

新設の馬橋貨物駅

三月一日から新設の馬橋貨物駅が一部営業を開始します。

これは国鉄常磐線の貨物取扱の合理化と貨車輸送のスピードアップを図ることから昨年二月総予算約十四億円で着工したものです。このほどその一部が完成し営業を開始することになったものです。

なお、全工事の完成はこの六月の予定ですが、この馬橋貨物駅の完成によって松戸、北松戸、馬橋各駅では貨物の輸送を取扱わないことになり三駅で扱ってきた年間ざっと二十万トンにのぼる貨物はすべて新駅の操車場に集中されます。

また馬橋貨物駅の完成については北相馬貨物の新設が計画されており、三年後には北小金駅も貨物を取扱わなくなるようです。

【写真】営業迫る馬橋貨物駅工事風景

施設整備に一役

松戸公産の大口寄付

寄付金が福祉施設の整備に一役。これはみなさんも目で確めることができます。

そこで寄付のお礼をかねて市民のみなさんに紹介いたします。

本年度は松戸公産株式会社より市に三千万円の大口寄付がありました。市は早速その好意を市の財源の一部に加え、中央公園築造事業計画の一環である公認プール建設費ならびに金ケ作第二次区画整理事業区域内に建設中の新設常盤平保育所（青名収容）の建設事業費市内小中学校の理科備品購入費に充当させていただきました。

このほか松戸公産では各通安全協会に多額の寄付をするなど公益についての趣旨に記載しましたので参照ください。

無料発明相談所の開設

毎月第二火曜……市公民会館

産業のオートメ化、家庭の電化など私たちの社会生活の中にはいろいろなアイデアや工夫がいかされています。

ところで皆さんの中に新しいものをみつけたとか発明したという方はいらっしゃいませんか。

こういったかくれた「発明家」のために経済部振興課では、このたび新しく「無料発明相談所」を開設することになりました。

なお、中央公園築造事業ならびに（金額）三千万円（明朝）昭和四十二年二月末日＝三月二十五日（区域）市内全域＝工友会員（貸出者）竹ヶ花一四八　小川勇次。

毎月第二火曜日、午後一時＝四時

たんとう＝月に限り二十一日（次）

ば場＝松戸市公民会館

なお、くわしくは経済部振興課でおやくわしください。

戦没者合同慰霊祭

3月5日に市公民会館で

松戸市戦没者合同慰霊祭が三月五日（日）午前十時から市公民会館大ホールにて行なわれます。

この行事は大東亜戦争などで戦死された戦没者の霊をなぐさめるため市社会福祉協議会が毎年行なっている行事です。

すでに遺族のみなさんのお手許に案内状を郵送しましたが、新しく転入された方などで案内状の届いてない方がありましたら社会福祉協議会（市役所福祉事務所内62＝一一一）へご連絡ください。

なお、当日は事式後に演芸やアトラクションを予定しています。

多数のご遺族の方のおこしをお待ちしています。

当日は遺族のみなさまのお手許に案内状を郵送しましたが、新しく転入された方などで案内状の届いてない方がありましたら社会福祉協議会（市役所福祉事務所内62＝一一一）へご連絡ください。

なお、当日は事式後に演芸やアトラクションを予定しています。

多数のご遺族の方のおこしをお待ちしています。

通学区域の一部変更

常盤平中と三小の開校で

新学期から常盤平第三小学校と常盤平中学校（いずれも仮称）の新設開校により高木小学校・常盤平第一小学校・第四小学校の学区が一部変更になります。

なお、新設開校の常盤平第三小学校は一年生から五年生まで、また常盤平中学校は一年生から二年生まで、これ以外の小学六年、中学三年は今までの学校で卒業することになっています。

【新しい学区】

○…常盤平第一小学校の学区のうち常盤平一丁目は高木小学校の学区になり、常盤平二丁目一～六、同一一～二一・同二六～二九番地と金ケ作第二次区画整理地区のうち常盤平一丁目と二丁目の地区は昭和四十三年度まで、甲立ってにより指定変更することができます。

○…高木小学校の学区のうち金ケ作第二次区画整理地区と金ケ作字陣屋前（門前地区）と日暮平団地は常盤平第三小学校の学区になります。

なお、高木小学校の学区のうち千駄堀業業・同新田・同、馬橋地区は、新入学生に限って甲立てにより指定変更することができます。

○…第四中学校の学区のうち常盤平一～四・六・七丁目と日暮・来業・上香木の秋元牧場以西と千駄堀のうち来四中の学区に定められているが、常盤平中学校の学区になります。

このほかくわしくは教育委員会（62＝一一一）へご連絡ください。

寄付募集許可

市は、このほどつぎの寄付募集行為を許可しました。

▼旧陸軍工兵学校記念碑建立募金

議会だより記事訂正

先月発行しました「議会だより」に掲載の「会派による委員会選」記事中、「市政研究会」に所属している小島佐五右門、静木武雄両議員の氏名の脱落されていたことがありましたので、ここに、広報まつど、の紙面をかり追加訂正し、深くお詫び申し上げます。

【市議会報編集委員会】

選挙人名簿の縦覧

農業委員会

2月23日～3月9日

農業委員会選挙人名簿の縦覧をつぎのとおり行ないます。

これはさきに農家の皆さんから提出していただきました登録申請書により調整したもので、三月三十一日に確定したのちに農業委員選挙に使われます。

この重要な名簿にあなたは正確に登録されているかどうかを必ず確認してください。

▼縦覧期間＝2月23日～3月9日

▼場　所＝市選挙管理委員会

なお、この期間は登録もれや誤載の異議の申出ができます。

遠い政治への関心

衆院選の投票率60%

四月の知事県議選にはどうしても

第七回衆議院選挙で投票もかなり高率にならなければならない国民であることを認識し、政治に関心をよせてほしいところです。

四月には私たちの生活に最も関係の深い千葉県知事と県会議員の選挙が予定されています。

お互に自己を反省し、私たちの住み良く明るい郷土を築くために立派な政治家を選挙にのぞみたいものです。

なお、衆議院選挙の千葉第二区当選者と市内の投票状況はつぎのとおりでした。

【衆院選千葉県第二区当選者】

☆土屋　実（社会）☆山崎巌次郎（自民）☆竹内猛（自民）☆伊藤宗一郎（自民）☆中村梅吉（自民）。

【市内投票状況】

▼当日有権者＝一〇九、九九〇人（男五五、九六三人・女五四、〇二七人）▼投票者数＝六六、七五一人（男三四、五三五人・女三二、二一六人）

▼投票率＝六〇・六九％（男六一・七一％、女五九・六三％）。

市・県民税の申告

忘れると大変不利です

出張受付をご利用ください

3月15日までに

三月十五日は市・県民税の申告期限です。

みなさんもご存じのように、この市・県民税の申告は法律に義務づけられていることであり、一月一日現在市内に住んでいる満二十才以上の方は、たれも申告しなければなりません。

万一、この申告の義務を怠ったり偽わりの申告をすると扶養、社会保険・生命保険などの所得控除や障害者・老年者などの税額控除が認められず大変不利になり、その上罰せられます。

さきにたなさんのお手許へ郵送した「申告用紙」によりなるべく申告してください。

なお、申告用紙の届いていない方がありましたら松戸市役所税務課へ請求してください。

申告の必要な人

◎ことしの一月一日現在、市内に住んでいる満二十才の方で、昭和四十一年に所得があった人（高じく市内に住んでいないが、市内に市務所や事業所・家屋敷などがある。）

◎給与所得者で勤務先から給与支払報告書が市に提出されていない。

◎給与以外の所得（不動産、配当、雑所得など）がある人、または雑損・医療費控除を受けようとする人。

◎給与所得者は勤務先から給与支払報告書が市役所に提出されることになっており申告の必要がありませんが、念のため提出したかどうかを勤務先で確認してください。もし、提出されていない場合は源泉徴収票を添えて申告して下さい。

出張受付

市役所・支所・出張所のほかつぎの日程で出張受付をします。

出張受付の場所へお出かけください

3月7日＝中和倉・熊野神社・幸田（公民館）・根本内（稲荷神社）。

3月8日＝上古ヶ崎・新田（農産加工所）・伝兵衛新田（稲荷神社）・古ヶ崎（鷲塚神社）。

3月9日＝和名ケ谷（公民館）・大橋（公民館）・紙敷（熊野神社）・高塚（集会所）

3月10日＝殿ケ作（農業組合倉庫）・庚塚（八幡神社）・千駄堀（観音堂）・五香（公会堂）・松戸（松戸神社）

なお、時間は午前10時より午後4時迄です。

当日は筆・印かんをご持参ください。

◎◎◎◎
固定資産
◎◎◎◎◎◎
課税台帳の縦覧

昭和四十年度分の固定資産税の課税のもとになる「固定資産税課税台帳」の縦覧をつぎのとおりおこないます。

縦覧期間：二月一日から三月十日まで（土・日曜日を除く日）

縦覧場所：市役所税務課（市役所第一）

なお、評価額などについて疑問がある場合は、三月三十一日までに固定資産評価審査委員会に審査の請求ができます。

乳児の定期種痘

もれなく受けてください

昭和四十一年度、定期種痘（第二期）をつぎの日程で行ないます。接種当日は必ず母子手帳を持参してください。

▼該当者…昭和40年12月1日から昭和41年12月31日までに生まれた乳児。

▼料金…一人十円

【日程】

会場	種痘日	判定日
小金支所	3月3日	3月11日
常盤平中央集会所	〃 6日	〃 13日
北部小学校	〃 7日	〃 14日
馬橋小学校	〃 8日	〃 15日
東部小学校	〃 9日	〃 16日
矢切小学校	〃 10日	〃 17日
第六小学校	〃 16日	〃 24日
高木第二小学校	〃 17日	〃 31日
松戸小学校	〃 20日	〃 27日
南部小学校	〃 22日	〃 29日
中部小学校	〃 23日	〃 30日
常盤平 〃	〃 24日	〃 31日
東集会所		
相模台小	〃 24日	〃 31日

◎受付時間は午後1時30分―3時ただし3月11日（土）は午前9時30分から11時

野ねずみ退治

毒餌に〝ご注意〟

毎年〝野ねずみ〟による農作物の被害が少なくありません。

こんなことから三月十日から三月二十日にかけて、市内全域の田畑に野ねずみ退治のための〝毒餌〟をしかけます。

したがって二月いっぱいは危険ですから次の諸の点にしかれた田畑にお子さんだけでよらないように注意ください。

有料道路計画はどうなっている

昨年一月、広報まつど・県道路公社の一般戸・市川間有料道路建設計画が明らかにされたが、その後どうなっているのか知りたい。　大橋の一市民

【答】この計画は県がテストケースとして昭和四十三年度内完成を目標に計画したものですが県に提出された結果、建設省の認可の関係で事業計画が遅れ、現在市川市妙典の用地買収を進めている段階だそうです。

この用地買収はこの二月中に完了できる予定で交渉を進めており、用地買収がすみしだい着工するとのことです。

また、第二期工事の西一般戸間は早ければ昭和四十三年度内に目録新聞に過日、千葉県が全国の都道府県にきき合わせ「ハシカ流行」のことなどを伝えた。

また近ごろ、基準値に基づく調査の段階であり、用地買収を始める時期については現在のところ見通しがつかないとのことです。

なお、県では道路公社の一般戸・市川間有料道路建設計画が明らかにされたが、その後どうなっているのか知りたい。　大橋の一市民

【答】この計画は昭和四十三年度内完成を目標に計画したものですが県に提出された結果、建設省の認可の関係で事業計画が遅れ、現在市川市妙典の用地買収を進めている段階だそうです。

この用地買収はこの二月中に完了できる予定で交渉を進めており、用地買収がすみしだい着工するとのことです。

また、第二期工事の西一般戸間は早ければ昭和四十三年度内に目録新聞に過日、千葉県が全国の都道府県にきき合わせ「ハシカ流行」のことなどを伝えた。

市民の声

ハシカの集団予防
接種は・・・

なお、県では道路公社の一般戸・市川間有料道路建設計画が明らかにされたが、その後どうなっているのか知りたい。

なお、県では道路公社の一般戸・市川間有料道路建設計画が明らかにされたが、その後どうなっているのかお伺いします。

【答】あなたのような問合が数件ありますので、早速答えます。

市内妙谷・鈴木頭子（三歳）

千葉県では、ハシカ流行の状況を調査中であり、県知事の名で市長に対し、ハシカの生ワクチン接種の実施について、ハシカの生ワクチンの接種は、ハシカの生ワクチンの接種は、ハシカの生ワクチンの接種は

広報まつど 1967

編集と発行……松戸市役所市長公室 電話(62)1111(大代表)内線202

No.208…42.3.20…4万7千世帯にもれなく無料配布いたします

市の人口と世帯

3月1日現在の人口と世帯数は次のとうりです。

△人口 179,275 { 男 91,818 (+379) / 女 87,457 (+325) }

△世帯数 47,315世帯 (+286)

( )は前月との比です

滞納の市税は ぜひ今月中に・・・

市税の納入については、日ごろ市民のみなさんのご協力をいただき感謝いたしております。ところで三月は市役所はじめ諸官庁では年度末といって〝年の暮〟と同じく収入・支出のしめくくりをする〝決算の月〟です。

まだ、市民税や固定資産税（都市計画税）国民健康保険税、軽自動車税など市税を完納してない方は、今月中に納入するようお願いいたします。

4月15日は 千葉県知事 県議会議員 選挙

暮しにひびくこの一票 みんなそろって投票しよう

▽一月の衆議院議員総選挙につづいて統一地方選挙が実施され、千葉県においても、△▽四月十五日（土）に「県知事・県議会議員選挙」が行なわれます。△▽この選挙は、郷土の発展はもとより、私たち県民の日常生活に大きな影響を及ぼす△▽最も重要な選挙です。みなさん〈県政がよくなるも悪くなるも、この選挙にかかっ△▽ています。他人の意見にまどわされず、自分自身の判断で、私たちの代表として県△▽政をまかせられる信頼できる人を選びましょう。△

投票時間は衆院選と同じ 朝七時……夕方六時

投票は一月の衆議院選挙と同じく四月十五日（土）の朝七時から午後六時まで、市内二十八所の投票所で行なわれます。

投票所入場券に指定されている投票所で必らず投票してください。

投票できる人

○昭和22年3月2日以前に生まれ昭和41年12月1日以前から松戸市に居住している人。

ただし、永久選挙人名簿に登録されている人に限ります。

入場券は 10日頃お手許へ

投票所入場券は四月十日頃までにお手許へ郵送します。但し三月登録の方はこれより遅れます。もし入場券が届かなかった時は、お手数でも選挙管理委員会（62）一一一番へご連絡ください。

投票は一回 黒色刷りが 県知事選

今回の選挙は県知事と県議会議員の二回投票を行ないます。

また、名簿対照係で投票所入場券の照合を行ないます。

つぎに最初の投票用紙交付係で、入場券の一片（県知事投票用紙引換券）と交換に黒色刷りの「千葉県知事選挙投票用紙」を交付します。

用紙交付を受けたら「知事選記載所」で記載し「知事選投票箱」へ投函してください。

つぎに県議選投票用紙交付係へ行ってください。

投票所入場券と引換に、赤色刷りの県議会議員投票用紙を交付します。

交付を受けたら県議選記載所で、〝この人なら〟と思う人一名だけ記載し、県議選投票箱へ投函してください。

なお、投票用紙をまちがえたり、一枚の投票用紙に二人以上の候補者の氏名を書きますと折角の投票が無効になります。

なお、書損じた場合は係に申し出て再交付を受けてください。

代理投票

身体の不自由な方など手の書けない方のために代理投票の方法があります。

こういった方は係にお申し出ください。係員が代って記載してくれます。

不在者投票は お早目に

会社の出張など、やむおえない事情で、当日はどうしても投票できないという方は、不在者投票制度をご利用ください。その理由によって不在投票ができます。

投票日前日の四月十四日までに選挙管理委員会（市役所三階）までお申し出ください。

投票証明書を交付

投票当日は土曜日です。勤務先などに投票証明書を提出しなければならないという方に（投票済証明書）を発行します。こういった方は係に申し出てください。

選挙公報(知事の配布

4月13日までに全世帯へ

県知事選にどんな人が立候補し、またどんな政見を主張をもって

立会演説会 4月10日 市公民会館

政見や人柄を知る良い機会です

千葉県知事・候補者の立会演説会ご近所の方とお誘い合せの上、ぜひご来場ください。

立会演説会は候補者の政見や人柄を知る唯一の機会です。

▽日時：四月十日午後3時30分から。

▽場所：市公民会館大ホール。

大がかりに立体工事 金町バイパス二中前交差点

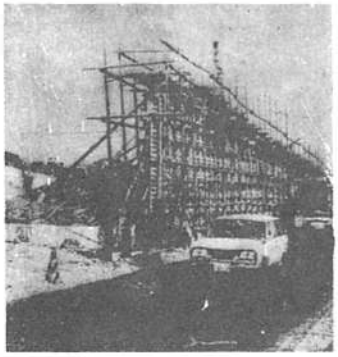

（写真は立体交差工事現場）

一昨年八月に開通した「金町バイパス」の小山地先、二中前交差点ならびに拡幅工事を始めたものです。

すでにこの工事も拡幅工事から主体の立体交差高架工事に入り、現在その構台工事とよち壁工事が行なわれ、昭和四十二年度内に、これら全工事が完成の予定です。

なお、地下道工事は、ことし三月に完成の予定で、新学期から通学児童をはじめ一般歩行者のみなさんにご利用いただけるようです。

一昨年八月に開通した「金町バイパス」の小山地先、二中前交差点ならびに拡幅工事を始めたものです。

つぎに最初の投票用紙交付係で、入場券の一片（県知事投票用紙引換券）と交換に黒色刷りの「千葉県知事選挙投票用紙」を交付します。

用紙交付を受けたら「知事選記載所」で記載し「知事選投票箱」へ投函してください。

つぎに県議選投票用紙交付係へ行ってください。

投票所入場券と引換に、赤色刷りの県議会議員投票用紙を交付します。

交付を受けたら県議選記載所で、〝この人なら〟と思う人一名だけ記載し、県議選投票箱へ投函してください。

なお、投票用紙をまちがえたり、一枚の投票用紙に二人以上の候補者の氏名を書きますと折角の投票が無効になります。

なお、書損じた場合は係に申し出て再交付を受けてください。

代理投票

身体の不自由な方など手の書けない方のために代理投票の方法があります。

こういった方は係にお申し出ください。係員が代って記載してくれます。

不在者投票は お早目に

会社の出張など、やむおえない事情で、当日はどうしても投票できないという方は、不在者投票制度をご利用ください。その理由によって不在投票ができます。

投票日前日の四月十四日までに選挙管理委員会（市役所三階）までお申し出ください。

投票証明書を交付

投票当日は土曜日です。勤務先などに投票証明書を提出しなければならないという方に（投票済証明書）を発行します。こういった方は係に申し出てください。

選挙公報(知事の配布

4月13日までに全世帯へ

県知事選にどんな人が立候補し、またどんな政見を主張をもって

立会演説会 4月10日 市公民会館

政見や人柄を知る良い機会です

千葉県知事・候補者の立会演説会ご近所の方とお誘い合せの上、ぜひご来場ください。

立会演説会は候補者の政見や人柄を知る唯一の機会です。

▽日時：四月十日午後3時30分から。

▽場所：市公民会館大ホール。

国民健康保険『保険証』が黄色に 緑色は四月以降無効です

四月一日から国民健康保険の「保険証」が新しくなります。

新しい「保険証」は〝黄色〟で、いままでの〝緑色の保険証〟は三月三十一日で無効になり、お医者さんにかかれなくなります。

このためつぎの日程で、新しい保険証の出張交付をいたします。

【日程】

時間はいずれも午前九時より午後四時までです。

3月22日（水）東部出張所：東部全地区（河原塚を除く）

3月23日（木）矢切出張所：矢切全地区。

3月24日（金）馬橋出張所：馬橋全地区。

3月27・28日（月・火）常盤平支所：常盤平地区（河原塚含む）

3月29日（水）小金支所：小金全地区。

3月30日（木）市役所保健課：松戸地区（南部・中部地区）

3月31日（金）市役所保健課：明

地方自治法第七十五条に基づく監査請求予め文書により任命権者の許づき、職務権限の範囲内において、このほど市監査委員可を得ていることが実証されて任命権者として法令に違反したことにはならない。

また、正規の勤務時間をさいて協会の事務に従事する場合を想定して、さらに同法第三十五条の職務に専念する義務の免除の等から見て関係者が「多額」の免令がなされているので、請求退職慰労金を受領したことは法令違反であったとしても社会通念上必ずしも当を得ないのかと広く有権者のみなさんについて、このほど市監査委員により監査結果の概要がつぎのとおり公表されました。

記

請求の要旨

市一般職の職員が兼務していた財団法人松戸市開発協会の理事を退任するに当り退職慰労金を受給したことは、地方公務員法第三十八条（営利企業等の従事制限に関する規定）同第二十四条（業務給与の禁止等に関する規定）に抵触する違反行為であるから、かかる違反行為を許した任命権者の行政上の責任について監査結果ならびに所見

退職慰労金の受領に当っては、地公法第三十八条の規定に基づく地公法第二十五条の規定に基づく任命権者の許可、職務権限の範囲内において、正規の勤務時間をさいて協会の事務に従事する場合を想定して、さらに同法第三十五条の職務に専念する義務の免除の等から見て関係者が「多額」の退職慰労金を受領したことは法令違反であったとしても社会通念上必ずしも当を得ないのかと広く有権者のみなさんについて、このほど市監査委員可を得ていることが実証されて任命権者として法令に違反したことにはならない。

住民の直接請求による 事務監査結果の公表

代表者が提出する違法性は認めたものとは認められないので、今後法の適用については慎重に考慮されたいとの意見を付した。

なお、当日は旧保険証と引換えになりますので必ず旧保険証（緑色）と印鑑をご持参ください。

なお、当日都合で更新できなかった方は三月三十一日までにお近くの支所・出張所に新しい保険証の交付を受けてください。

また、家族に異動（転入・転出・出生・死亡・社保加入・離脱・転居・住所氏名変更など）のある方は、この期間中に申請してください。

同法とは直接関係はない。

したがって前項の許可は任命権者が地方公務員に該当しないと判断を受けたとしても。

命権者の行政上の責任について

から例外的に

監査結果ならびに所見

退職慰労金の受領に当っては、地方公務員に該当しないと判断を受けたとしても。

四月一日からバイクのナンバーが変わる

四月一日から原動機付自転車の「ナンバープレート」（標識）が変わります。

いままで原動機付自転車のナンバープレート（標識）は、各市町村ともまちまちでしたが、昨年三月法律の改正で規格化され、当市もこの四月から新しいナンバープレートを採用することになったものです。

新しいナンバープレート（標識）は縦十センチ・横十七センチで、上段に市名・下段にひらがな文字（お・しへ・る・ふ・んを除）および三ケタの数字が浮出しになっています。

また、標識の色は今までと同じく排気量 50cc以下…白色 51cc～90cc…黄色 91cc～125cc…薄緑色

小型特殊自動車…黄緑色で、軽自動車税が課税されている車は文字が濃紺色・課税されていない車は赤色となっています。

なお、新しいナンバープレート（標識）は四月一日以降の申告分から順次交付し、すでに従来のものをつけている車は、そのままでもさしつかえありませんが、希望される方には新しいナンバープレートに更新します。

手数料はいずれも無料です。

松戸市 い・・5

17cm

税務課市民税第二係で受付ます

もうすぐ一年生

今から学校生活の習慣を

正しい歩き方の指導も忘れずに

健康診断もおわり、あと半月ほどで楽しい"入学式"です。

ことしは市内の小学校へ昨年より約三百人多い約三千百人のお子さんが入学する予定ですが、この時期になると新入学児をお持ちになるご家庭では何にかと気苦労の多いことと思います。

ところで、これからは家庭で甘えていたお子さんも学校で集団生活をしなければなりません。

学校生活を楽しく送れるよう今からつぎのような集団生活の習慣をつけるようにしましょう。

◎"ハイ"と返事のできる子に

学校という集団生活がはじめてのお子さんにとって、大勢の人の前で"ハイ"という言葉はなかなか出しにくいものです。元気よく"ハイ"と返事ができたお子さんは自分の言葉や態度に自信がつき、"学校が好きだ"ということになります。

◎自分のことは自分で

家庭では家族の方に世話をしていただけますが、学校では先生を中心に友だち同士等に扱われ、すべて自分でしなければなりません。ぜひつぎのことを習慣づけさせてください。

○用便をさせてから登校させるようにしましょう。

○自分の持ちものの整理できるようにしましょう。

これには持物全部に学校名・学年・組・なまえをつけておいてください。

○通学路の交通事故が少なくありません。道路の歩き方やまがり方、横断のしかたなど覚えさせておくようにしましょう。

○忘れものがないように、勉強道具をねるまえに自分でそろえさせましょう。

○マッチ・刃物・火薬などあぶないものはもたせないようにしましょう。とくに鉛筆けずりにナイフなどはもたせず、安全なものにしましょう。

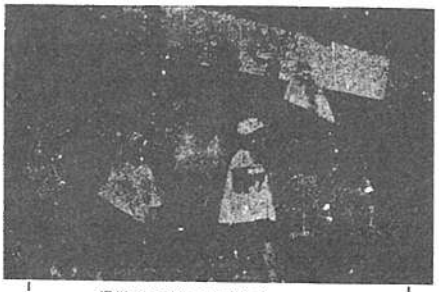

通学路と安全な歩き方を教えておきましょう

おすみですか

農地報償金の請求

期限は今月いっぱいです

戦後の農地改革により農地を買収された方に、ただいま報償金が支給されていますが、その請求期限は今月の三十一日までです。

まだ、請求手続きのすんでない方は、至急、経済部農政課で手続きしてください。

なお、昭和三十八年七月に行なわれた「農地と被買収者実態調査」で提出された調査表とは異なり、今回は新たに請求書を作成しなければなりませんので、誤解されていた方は、至急請求手続きをしてください。

また、請求期限をすぎますと請求権がなくなり、当然受給できる報償金が受給できなくなります。

ありがとうございました

歳末助け合い募金運動　百二十万円突破

昨年十二月に行なった「歳末助け合い募金運動」は、町会をはじめ学校・各種団体・個人などみなさんの暖いご協力により総額百二十三万一千六百五十八円と好成績を納めることができました。

以下十二月二十六日以後分

【町会関係】馬橋連合町会＝二万円、六実みどり町＝一万円、胡録台町会（追加分）＝三千円、下矢切第二町会＝六千円、下矢切第三町会＝六千円、大橋町会＝三千六百円、松飛台町会＝四千百十円。

【個人・団体】三戸月青年会＝五千百五十四円、保育会＝千円、明星劇場（内山忠昌さん）＝七万七千八百四十四円、常盤平の小林スイさん＝二千円、根本の石田道合い募金運動＝一万円。【学校】県立松戸高校生徒会＝三千五百十円。【官公庁】陸上自衛隊松戸駐とん地隊員一同＝一万三千八百十一円。

福祉寄付

福祉事務所へ、このほどつぎの方より暖い福祉寄付がありました。

【普意銀行】相模台匿名＝千円

【市内匿名＝一万円。【衣類】上常盤平の小林惣一郎さん＝一箱、同じく松飛台の森村重一さん＝五点。

【老人ホーム】松戸新田第二町会婦人部＝三千円、松戸三丁目の中山恵宛さん＝餅一箱。

小児マヒ生ワク投与

対象は昨年下半期の出生児

小児マヒ生ワクチン投与の日程が決まりました。

今回の対象者は昭和41年7月1日から昭和41年12月31日までに出生した乳児です。

かわいいお子さんが、恐しい小児マヒにかからぬよう近くの会場で必ず受けてください。

▽料金…昭和41年の市民税課税世帯のお子さんが六十円。非課税世帯のお子さんは無料です。

▽時間…○印が午前9時30分ー11時。その他は午後1時30分ー3時までです。

【第一回目の日程】

4月5日（水）東部小学校
矢切小学校
4月6日（木）小金支所
4月7日（金）北部小学校
4月10日（月）常盤平中央集会所
4月11日（火）馬橋小学校
高木小学校
4月12日（水）松台小学校
4月14日（金）○常盤平東集会所
4月17日（月）高木第二小学校
4月18日（火）}中部小学校
4月28日（金）

当日は忘れずに母子手帳をご持参ください。また当日は会場で医師が予診をいたしますので、お子さんの健康状態について申し出ください。

なお、次号で第二回目の日程をお知らせします。

保健課へも出生・転出入届を

一月号でお知らせしましたが、保健課では、みなさんのかわいいお子さんの健康管理をするための「予防接種個人台帳」を常時整理しています。

この台帳は、小児マヒ、ジフテリア、百日咳、など各種予防接種の通知状の発送に使う重要なものです。つぎの方は保健課へご連絡ください。

○昭和41年7月1日以降に出生したお子さん。

また、出生届や転入届をする際は市民課だけでなく、同時に保健課へも申し出てください。

予託融資制度の利用を

商工課でご相談ください

市内で中小企業を営んでいるかたに耳よりなお話があります。

それは、「予託融資制度」というもので、一年以上松戸市内で同一の事業を営み、事業上の運転および設備資金を必要とするかたが利用できる制度です。

運転資金…貸付金額は百万円以内で期間は最高一年です。

設備資金…貸付金額は二百万円以内、期間は三年です。

なお、くわしくは市役所商工課へお問い合せください。

福祉年金の受給者へ

こんなときは手続を

年金を受けるためには、毎年六月中に必ず「福祉年金所得状況届」を提出しなければなりません。

○障害・扶助料・遺族年金など公的年金を受けるようになったり、受けられなくなったとき。

○失踪で老令福祉年金を受けるようになったとき。

○受給権者が死亡したとき。

（死亡したときにまだ受給していない年金がある場合、遺族に支給します。なお、請求期限は六か月以内になっています。

○住所・氏名・印鑑を変更するとき年金証書を紛失したとき。

【ご注意】

福祉年金の受給資格が発生してから五年経過する時効になりますから、したがってこの期間をすぎるとせっかくの年金を請求できません。

○毎年六月に所得状況届…今後の年金課または市・出張所へお問合せください。

市内には現在、老令・母子・障害など福祉年金を受給している人が約三千二百六十人（40・3・31現在）います。この人たちは年三回に分けそれぞれの年金を受けていますが、つぎのような場合は国民年金課へ届出が必要です。

○満七才になったら一度、国民年金課または市・出張所へお問合せください。

民俗資料の寄贈を

農具・日用品などなんでも結構です

【写真】明治中期の自家用洗濯ポンプを寄贈されたお恩田さん（右）

最近、中根の恩田藤吉さんより市民会館へ、明治中期の古い「自家用洗濯ポンプ」や農具など約三十点、また、小山の和田在一さんから、かなり古いトックリと五合升の寄贈がありました。

これらは当時の庶民生活を知るうえに非常に貴重なものです。

もし、みなさんのお宅の古い農具などにこういった農具や日用品など民俗資料が眠っていましたら、ぜひご寄贈ください。

公民会館（62）九一七六へ連絡されしだいお伺いします。

なお、寄贈された民俗資料は市公民会館二階の資料室に保存しておきます。

図書館だより

例会のお知らせ

毎月、つぎの例会を開いていますこの例会には、どなたも自由に参加できます。

気軽におこしください。

▽松戸短歌会＝第二水曜午後七時

▽松戸読書会＝第三土曜午後六時

▽もしび読書会＝第三木曜・第四水曜午後一時。

▽古典を読む会＝第二金曜午後六時。

▽万葉集講座＝第四日曜午後一時

▽おはなし会（低学年）＝第三日曜午前十時。

新着図書案内

【一般図書】文学散歩全集、世界の文学史など十六冊。

【児童用図書】未来をきずく原子力、ユートピア物語など八冊。

このほか絵本もありますのでご利用ください。

マイクロニュース

▼一一〇番が柏署に統合＝犯罪の機動化、広域化に対処するため、三月一日から松戸、野田、柏の三署の"一一〇番"を柏署の指令室に統合された。

▼無料発明相談＝四月は十一日、午後1時ー4時：市公民会館で行ないます。当日は特許・実用新案・商標の出願手続きなどの助言や相談に応じます。気軽にご利用を。

▼無料交通相談＝四月十二日、午前九時ー午後四時：市公民会館。

▼市立常盤平保育所で園児を募集ご希望のかたは役所福祉事務所へご連絡ください。

【記事訂正】先月号の「図書館だより」欄中、"一一月例会のお知らせ"は三月例会の誤りです。

中高層建築資金あんない

新改築する際は一度振興課でご相談を

"お店も拡張できるし、防災にもなる"ということから、最近住宅付店舗などの中高層耐火建築を希望する方が増えていますしかし"資金ぐりがどうも…"というのが現実のようです。

そこで昨年十月にもご紹介したことですが、こういった方のために有利な住宅金融公庫と住宅供給公社の資金貸付について改めてご案内いたします。

【資金の利用できる方】

①市の損失てん補条例の適用を受けられる個人または法人。

②建築に必要な敷地の所有者または借地人。

③自己資金（頭金）の調達が確実にできる人。

【建物の規模】

①耐火構造三階建以上、公庫者準延べ面積一〇〇〇平方メートル以上（ただし、事情により緩和される）最低八〇〇平方メートル

②住宅部分の床面積の割合＝準防火地域二分の一以上。その他の地域三分の二以上。

【融資額】三・三平方メートル当り七万二千円以内（公庫五万七千円）

【資金】公庫…元金均等十年、公社＝元利均等九年六か月

【金利】公庫＝住宅部分＝年利七分、非住宅部分＝年利七分五厘・公社＝年利九分。

【建物の用途】

①住宅部分＝自家用、従業員用

②非住宅部分＝居住者へ迷惑を及ぼすもの、風紀上悪影響を与えるものでなければさしつかえありません。

このほかくわしくは市経済部振興課へお問合せください。

ご存じですか

退職金共済制度

「退職金共済制度」は、中小企業の事業主がお近くの金融機関にこの共済事業への加入申し込みをして、従業員ひとりひとり毎月掛金を掛けてゆけば、その従業員が退職した時に、中小企業退職金共済事業団から退職金が支払われるというしくみです。

○加入できる企業

常時雇用している従業員の数が三百人（商業・サービス業等は五十人）以下の企業に限られます。なお資本金の額には関係ありません。

○加入する場合

加入する場合は、原則として退職金の額

○掛金の額

掛金は一人、月二百円以上、二百円以下で、事業主が自由に決められます。

△加入の手続

掛金の払込み等は事業団の代理店（全国の金融機関）の窓口で行なっています。

△退職金の支払い

退職金は、従業員が退職した時に直接その従業員（死亡の場合は遺族）に支払われます。

なお、くわしくは市役所の商工課、電話（62）二一一内線342番へお問い合せください。

広報まつど 1967

編集と発行……松戸市役所市長公室 電話(62)1111(大代表)内線202
No.209…42.4.20…4万7千世帯にもれなく無料配布いたします

第3日曜日は家庭の日

家族みんなで
楽しく過しましょう

次代をになう健全な青少年を育てるには〝よい家庭環境づくり〟が必要です。こんなことから千葉県では、毎月第3日曜日を「家庭の日」ときめ、家族みんなで楽しく過すよう県民運動としてよびかけています。

育児相談の会場変更

5月から市民会館で

いままで開発協会の二階で実施していました「育児相談」の会場が、都合により5月の第1火曜日から松戸市公民会館に変わりますのでお知らせします

(民生部保健課)

暮らしよい街造り

教育・衛生・土木を重点に

ことしの主な事業

一般会計33億6114万余円

昭和四十二年度の市の予算が決まりました。ことしの一般会計は、歳入に市税十七億七千九百万円(昨年は十四億三千三百万円)を見込み、当初予算は総額三十三億六千百十四万三千円と三十三億円を突破しました。これは昨年に比べ、大きく(億三千五百十一万円)上回っています。また、特別会計(国保・競輪・公益債・上水道・下水道・松戸駅西口土地区画整理事業・金ケ作第二次土地区画整理事業)の予算総額は二十五億九千九十万四千円となっています。この予算は、市民のみなさんに関係深い市の一年間の仕事がすべて盛り込まれています。そこで、〝ことしは市がいったいどんな仕事をするのか〟予算書(一般会計)をみながら項目的に主な仕事のあらましを、みなさんにお知らせします。(別図参照)

〝近代的な教育施設〟〝整備された道路〟〝清潔で明るい街〟〝福祉施策の整った都市〟これは市民だれもが願うことです。しかし、〝首都近郊都市〟という立地条件にある当市は、著しい人口の急増が見られ、限られた財源のなかでますます増大する行政需用に対処しながら、理想的な街づくり〟を進めなければならないというのが現実です。

しかも、三万二千人の住宅団地一北小金団地一の造成をはじめ市内十数か所におよぶ土地区画整理事業など未開地域の開発が盛んに進められており、さらに人口の急増が予想されることからその負担は深刻だといわねばなりません。

こうしたことから、ことしの予算はできるだけ多くの特定財源(国庫補助、借入金など)を確保し、昨年の六月に計画年次の延長と補正を行なった「松戸市建設五か年計画」を基本に、市民の声をできるだけ取り入れるといった予算措置を行ないました。

一般会計予算の構成

総額 3,361,143千円

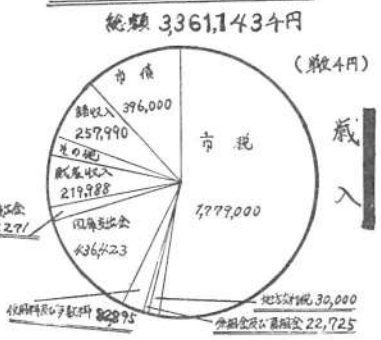

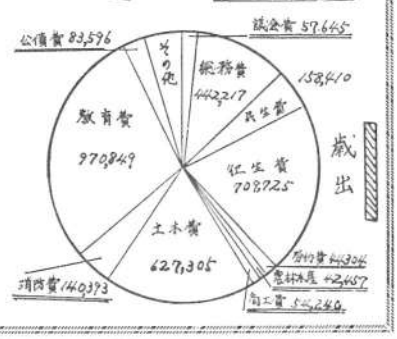

教育関係

上本郷と小金に小学校新設

小金中は二学期に移転開校

郷と小金に小学校を新設します。そのほか各小学校の〝教室不足〟の解消と鉄筋化を図ることから相模台・矢切・高木・常盤平第二・同第三・馬橋の各小学校の増改築をします。

また、中学校でも九月に小金中学校を横須賀地区内に新設移転開校するほか、この四月に新設開校した常盤平中の増築と、継続事業として三中の鉄筋校舎改築を行ないます。このほか財源的な問題があります。しかし、将来の社会増加に備え、現在の科金徴収を図ることから、現在の科金徴収方法(くず取り券で徴収する)を改正するための検討しております。

衛生関係

十七万人分のし尿処理場を新設

ゴミも全市容器収集に

〝し尿処理〟は、全国各都市の悩みです。

当市でも昨年度から二か年計画で金ケ作下火終末処理場の隣接地に新しく日量百七十〝リットル(十七万人分)のし尿処理場の建設を進めており、この八月中に完成させ、九月から操業する予定です。

また、ごみ中にじん芥収集業務の円滑化を図ることから、市内全域を特別清掃区域にし、全市〝容器収集〟に切り替えます。

くみ取り料金の賦課徴収制を検討

それに、し尿処理施設の整備と市民負担の適正化など業務の合理化を図ることから、現在の料金徴収区など十一か所の道路改良を計画しています。

このほか、直営舗装として約二万平方メートルの舗装が予定されています。また、道路改良事業として実施の道路の保全を図ります。

このほか、直営舗装として約二万平方メートルの舗装が予定されています。また、道路改良事業として実施の道路の保全を図ります。

このほか、直営舗装として約二万平方メートルの舗装が予定されています。また、道路改良事業として実施の道路の保全を図ります。

都市計画事業

都市計画道路十二路線と公共下水道の整備

つぎに〝住みよい街づくり〟の根本になる都市計画と土木整備事業ですが、ことしは首都整備法の〝近郊地帯〟という国の方針も変わったことから鉄道外環状線(武蔵野線・小金線)の着工、県の白井ニュータン建設、国の幹線道路計画などを考慮に都市計画街路事業をつぎのとおり行ないます。

①根本・千代田線…改良
②横須賀・高塚線…改良
③千葉・千代田線…改良
④八ケ崎・西新田線…改良
⑤常盤平・大橋線…改良
⑥岩瀬・松飛台線…改良
⑦相模台小学校前線…改良
⑧久保平賀・中金杉…改良
⑨竹ケ花・千駄堀線…改良

都市下水路

庁舎下まで完工

三丁目春近橋から東高校庁前、そして旧市役所前から国鉄の鉄道踏切り横断上流水管の埋設工事が終り、ことしは市庁舎下までの工事を完工予定しています。

このほか松戸地区の放流管からの吐出口工事と北部開発地域の排水路工事を行ないます。

中央公園を開放

夏には水泳もテニスも

一昨年より継続事業として進めていた中央公園整備事業も、すでに児童公園およびテニスコートが完成、この夏に現在進行中の公園プールの完成と同時に一般開放し、市民のみなさんに〝憩いの場所〟として利用いただきます。

このほか、三か所に児童公園の造成が予定されています。

土木関係

主要道路と排水路整備

四万四千平方メートルを舗装

合理的になるべく多くの道路を整備するということから、ことしも南花島・八柱線ほか市内二十か所約二万四千平方メートルの簡易舗装工事を民間に委託し、節約分の資材や労力を幹線道路の補修に振り向け道路の保全を図ります。

このほか、直営舗装として約二万平方メートルの舗装が予定されています。また、道路改良事業として実施の道路の保全を図ります。

このほか、直営舗装として約二万平方メートルの舗装が予定されています。また、道路改良事業として実施の道路の保全を図ります。

しゃすい市庁舎下、小金清志町、小山、北松戸など十二か所の排水路整備をします。

民生関係

児童福祉会館と青年館を新設

公営住宅も24戸建設

〝明日を担う子どもの育成〟これは国でも〝人づくり〟といっているように、極めて重視しなければなりません。

こんなことから新しくこの四月に開所した常盤平保育所の隣接地に「児童福祉会館」(仮称)を新設します。

また、青少年の健全育成ということから、「青年館」の建設が計画されています。

また、住宅難は、あいかわらず深刻な問題の一つです。

そこで、前年に引き続き、ことしも第二種住宅二十四戸の建設を計画しています。

消防本部中央署 六月に移転

松戸新田の新庁舎近く完成

急激に広範囲にわたって住宅が増え、また高層建築が多くなってきたことから、それに対応した消防力の強化・消防体制を整えなければなりません。

こういったことから昨年より市内松戸新田地内に「消防本部・中央署・農業振興・総合運動場建設など松戸市建設五か年計画の具現化を図ります。

以上がことしの市の主な仕事の内容ですが、これらの仕事を進めるためには市民のみなさんの協力が必要です。

住みよい松戸市をつくるためにぜひご協力をお願いします。

その他

そのほか松戸駅西口都市改造事業をはじめ本郷第二次、三矢小台新松戸第一・馬橋第二地区の土地区画整理の推進、さらには新工業関東、農業振興・総合運動場建設など松戸市建設五か年計画の具現化を図ります。

この六月に開所する老人ホーム「寿合同庁舎」の建設を進めております。

また、機動力を増強するための新しい消防車を購入します。

このほか、年次計画として仮称五香消防署の新設が予定されており、その準備を進めます。

上水道事業

小金市営水道の給水人口二万人に

給水区域内の急激な人口増加に伴い小金市営水道の給水能力を強化しなければならない。水源確保・施設の増設など三年計画で第二次拡張工事を行ない、現在の給水能力二万四千人を、来年度までに二万人にします。

十月に総合病院開院

県下で誇れる規模・設備

松戸市建設五か年計画の一つとして、昨年四月に本格的工事をはじめた市民の医療センターとして開設しなお、総合病院は規模・設備など近隣市町村はもとより県下で誇れるものです。

なお、改正案での間は、くみ取り料金は必ず〝券〟で支払うようお願いします。

なお、改正案での間は、くみ取り料金は必ず〝券〟で支払うようお願いします。

納期内納税を実行しましょう

みなさんの納税が遅れますから、市の事業計画がそれだけ遅れます。

現在、市税の滞納が約一億七千万円ありますが、これで十七教室の鉄筋校舎が三校が建てられます。

市税は納期内にお納めしましょう。

恐ろしい交通事故の実態

昭和41年の交通白書から

"交通取り締まりの強化"、"道路整備"など関係機関が一体となって交通事故撲滅に取り組んでいますが、悲惨な交通事故は、全国的にいぜんとして激増の一途をたどっています。

ところで"市内の交通事故発生状況はどうだろうか"……。行楽シーズンでもあり、例年交通事故が急増することから、松戸警察署がとのほどまとめた昭和四十一年の「交通白書」をみながら恐ろしい交通事故の実態を検死してみましょう。

一日平均3.2件発生

死者三十一名・負傷九百九十六名

昭和四十一年中に発生した市内の交通事故件数は千百七十八件で三十一名が死亡、九百九十六名が重軽傷を負い、また店先に突込むなど物件事故が三百九十件で、その損害額は四千九百七十万円にものぼりました。

これらは史上最高の年といわれた昭和四十年より事故件数が三百五十件、死者七名、重軽傷者三百五十五名と事故件数が約四十三%、死者が約三十三%、重軽傷者が約五十五%とそれぞれ大巾に急増しています。

大半が国道六号線

意外に多い交差点事故

つぎに交通事故はどういった場所で事故のを発場所のトップは、皆様が多いかと思てみましょう。

交通事故の大半は国道六号線で

この事故原因はなんだろうか

交通事故の大半は国道六号線で

の交差点、つづいて馬橋と上本郷の交差点、つづいて馬橋と上本郷三差路、東花島・上本郷・八ケ崎・根木内の各交差点の順です。

また、市道と県道では県本・松戸駅前十字路や松戸駅（西口）前通り、馬橋駅前通り、新京成上本郷駅から常盤平・五香の各駅前付近が主な発場所となっており、意外にも信号機付交点ならびにその付近で多発しているのにはおどろきます。

これは信号無視、暗行違反が原因とみられ、運転者に"信号付交差点だからと安心せず、交差点にさしかかるときはブレーキペタルの上に足をのせて、つねに止まれる態勢をとり、交差点での追い越しは絶対しないよう望まれます。

地域別発生状況を見てみましょう。数字の上では松戸が一五八件でトップですが、死亡事故、重傷事故となると上本郷、馬橋の順です。

しかし、事故発生件数が少ないのにもかかわらず、松飛台で四名、大橋で三名が死亡しているのはみなさんの注意をうながしたいものです。

人身事故多し"注意"

魔の上本郷と馬橋地先

集団登校で事故をなくそう（馬橋小の子どもたち）

危いわきみと酔ぱらい運転

"飲酒する交通事故"この原因はなんだろうか…。

わき見運転＝二二八件、安全運転義務違反＝二一六件、交差点でお守りましょう。

のがせません。

これは外でも車の往来が比較的多いことからスピード違反が主因とみられます。

運転者にはゆとりがなくなって無謀な運転をしているようなことも今運転の例行をみます。

これらは事故原因を総合すると運転者は別として無理、過信が根本的原因のようです。

もちろん、歩行者にも基本的要素がありますが、車を運転するみなさんの"お互いにつねに交通ルールを守りましょう。

行楽期の週末が厄日

正午と夕方は"安全タイム"

それでは"いつ、何時頃事故が多いかをみてみましょう。

最近では四季に関係なく月一〇〇件前後発生していますが"悪生意"は、やはり行楽シーズンです。

しかも週末の金曜日から日曜日の三日間が運転者の厄日です。

時間的には夕方四時から五時、つづいて午前十一から正午、夕方五時から夜七時まで、さらに午前後までの二時間だけということになります。

それでは"どういった事故が多いのか"さらにみてみましょう。

最も多いのは普通貨物車との車両事故で三百件以上にのぼります。

つづいてダンプ等の大型貨物車が一九六件、普通乗用車とうし＝一三九件、それに無届きわまりない歩行者との事故が一二五件とつづいています。

ここでもダンプなど大型車の無謀運転や無届車のヨッパライ運転がかなりきびしい。

多い大型車の事故

無謀運転はやめよう

こどもの事故も

うなぎのぼり

一年間に百八十七名死傷

こどもの交通事故は、とくに注意

ところがこどもの交通事故はうなぎのぼりで、昭和三十八年が八十三名、三十九年が百六名、四十年が百二十名、四十一年には、さらに百八十七名と昭和三十八年の二倍以上に増えています。

その内訳をみると、幼児＝九十六名、小学生＝六十四名、中学生＝二十四名で、幼児が二名、中学生が一名死亡しています。

これらは"路に飛びだし"車の直前横断が主な原因であり、さらに家庭のみなさんの配慮と交通指導が望まれます。

以上が昭和四十一年の交通白書のあらましですが、とくにこどもの四月までに、すでに昭和四十二件の事故が発生し、十一名の方が尊い生命を失い三百十名の重軽傷者を出しています。

これは昨年同期よりかなり高率を示しており、これ以上増えないわけにはいきません。

運転者や歩行者も、楽しい交通事故をなくすため、お互いに交通道徳を守りましょう。

許せない"ひき逃げ"

つぎに許しがたい最も悪質なひき逃げですが昭和四十年中の五十三件に対して昭和四十一年は百二件と二倍に急増しています。

いかなる理由にせよ、ひいて逃げるという行為は許せません。

万一、交通事故に直面した場合は逃げるといった卑劣な行為をせず直ちに救護者の救護に当たってしかるべきです。

文化財めぐり ③

本土寺の大過去帳

平賀にある長谷山本土寺は日蓮宗のお寺で、鎌倉時代の根本になるものです。同寺には過去帳、高城氏文書、秋山夫人の遺などの、市指定文化財をはじめ、県下で二番目に古い建治四年（一二七八）のぼん鐘など未調査の数多くの文化財があります。そのようなこともあり、歴史のある寺であることから、水戸光圀が植えたといわれる四百五十本の杉並木を含めて指定を受けております。

とくに本土寺の過去帳は、関東地方でも最も古いものとされ、室町時代から江戸時代初期にかけての明暦写本というのは、江戸時代の公方が小田原の北条氏網と戦って死んだ"。このとき多人が死んだ、それは天文七年（一五三七）十月七日の午後四時から七時のことであるとあり、ということです。

このように本土寺の過去帳が単なる戒名と命日だけの記録でなく、史実を記録しているということに貴重な史料としての価値があり、文化財として指定した意味があるわけです。

ところが本土寺に現存する過去帳には本正の写本と、明暦の写本の二種類があります。そのいずれもが貴重なものですが、明暦写本は多少誤りがあります。

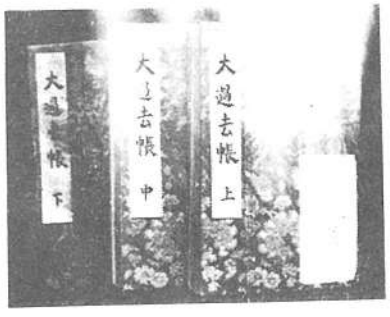

本の過去帳三冊です。

道交法施行規則の一部改正

免許申請（新規 更新）に

四月一日から　診断書が必要です

・酒酔運転・麻薬・あへんなど覚せい剤中毒者
・てんかん病者、アルコール・麻酔・アヘンなど覚せい剤中毒者
・精神障害者
・道路交通法第一条の二第一項の規定に違反する行為をしたもの
・自動車の運転に関する法令の規定に違反する行為をしたもの
・自動車の運転に関する法令の規定に違反する行為をしたもの

免許申請の際は、新規・更新にかかわらず医師の診断書を添付する。

運転管理者の設置も　五台以上と厳しく

自動車の安全運転はその運転管理者の善悪に影響することがきわめて大きいことから、自動車の安全運転を確保し、責任の所在を明確にするため、いままで十台以上であった運行責任者の設置範囲を拡大、五台以上の自動車がある会社や事業所では安全運転管理者を置かなければならなくなりました。

車を五台以上お持ちの会社や事業所で、まだ運転管理者を置いていないところは、至急運行者を選び設置してください。

うれしいなア！　今日から一年生

四月六日、市内十四の小学校でいっせいに入学式が行なわれ、三千三百二十七人の一年生が誕生しました。これからはお兄さん、お姉さんたちと一緒に勉強するのですみんな元気で楽しい学校生活を送りましょう。

子供の事故を防ごう

安田生命など四社が　新入生に〝黄色い腕章〟寄贈

この四月小学校に入学する児童を恐しい交通事故から守ろうと、このほど安田生命、富士銀行、安田信託、安田海上火災の四社が黄色い腕章三千二百本を松戸市交通安全協会に寄贈しました。四月は児童の交通事故が最も多く発生します。この黄色い腕章が血に染まらないよう交通規則を守り楽しい交通事故から守りましょう。

寄付募集許可

山はこのほかつぎの寄付募集行為を許可しました。

寄付募集行為の〝若月付設〟（松戸市寄付募集審査委員会）の新しい委員さんがこのほどつぎのとおり決まりました。

○委員長…野倉　勇（二ツ木五・市議会選出）

○副　…小林正作（七右衛門新田一一〇）

▽委員…小山　満（二ツ木一三九・市議会選出）、十嵐幸雄（五香六実四三・市議会選出）、深山啓吉（栗山四）。

なお、寄付募集行為は大小にかかわらず許可が必要です。寄付募集を行なう際は必らず市長の許可を受けてください。また、不審に思われる寄付募集行為がありましたら緑書課広報係へご連絡ください。

寄付募集審査委員が決まりました

新委員長に　野倉　勇氏

▼食品衛生センター建設資金＝（松戸市寄付募集審査委員会）二千七万四千六十円（期間昭和四十二年一月十五日～昭和四十四年一月三十一日（区域）市内全域…全額寄付による（責任者）竹ヶ花四五　出水政蔵。

▼胡録台・南花島団地下水道費金＝（金額）十二万円（期間）昭和四十二年三月一日～三十一日（区域）胡録台・南花島の二部（責任者）胡録台二六の三　荒巻雅一。

▼ビル・ポン購入資金＝（金額）十五万円（期間）昭和四十二年三月十五日～三十一日（区域）上矢切、中矢切、下矢切、栗山（責任者）下矢切五〇　石井吉三郎。

お料理教室

市教育委員会は、ことしも〝手軽にできる料理〟を主題にA・B二コースに分けて自宅料理、西洋料理、中華料理などの料理教室を次のとおり開設します。

この講座は、社会人の自覚や青春をよういきるかな二回目の世代の若い人たちにとって有意義な講座です。

お役だちとお誘い合せの上、ふるってお申し込みください。

○申込期間…四月二十日～五月十五日

○申込場所　教育委員会社会教育課

○対象…十九才までの青年男女

○定員…五十名（人員になり次第締切）

○開設日時…五月十六日～六月二十七日までの毎週火曜日、午後六時三十分～八時まで

なお、テーマは青春をどういきるか・青春とお洒落・青春のあそびの技術・バレーボール教室など計九回で講師に石井鉄一青少年相談員会長を迎えます。

青年講座

教育委員会で「青年講座」をつぎのとおり募集しています。

この講座は、社会人の自覚や青春をよういきるかな二回目の世代の若い人たちにとって有意義な講座です。

お役だちとお誘い合せの上、ふるってお申し込みください。

○申込期間…四月二十日～五月十五日

○申込場所　教育委員会社会教育課

○対象…十九才までの青年男女

○定員…五十名（人員になり次第締切）

○開設日時…五月十六日～六月二十七日までの毎週火曜日、午後六時三十分～八時まで

なお、テーマは青春をどういきるか・青春とお洒落・青春のあそびの技術・バレーボール教室など計九回で講師に石井鉄一青少年相談員会長を迎えます。

ただいま　生徒募集中

あなたも　職業訓練指導員に

講習会の受講生募集

昭和四十二年度、職業訓練指導員講習会の受講生を募集しています。

これは、技能指導者を養成し、優秀な技術を後世へゆくことを目的としたもので、鉄工、電気、六工をはじめ百四十六職と、かなり広い範囲にわたり実施するのです。

なお、この制度はここ二、三年のうちに廃止されるかも知れませんので、免許取得の資格のお持ちのかたはぜひお申し込みください。

つぎの資格のあるかたはどなたでも受講できます。

①勤務先の所が行なう技術検定の一級合格者

②職業養成指導員の資格を受けたもの

③免許職種に関し実務経験十五年以上のもの

受講料は三〇〇〇円です。このほかくわしくは市役所の庶務課、電話（62）二一二一内線三六一番へお問い合せください。

29人の職員を表彰

市の永年勤続者

市は、このほどつぎの永年勤続者（二十年以上）を表彰し、功労をたたえました。（敬称略、順不同）

柳沢会人、石崎吉郎、宮間満寿雄、神成富雄、福田康夫、石井三郎、福原　勲、鈴木七郎、小暮利助、海田　守、村野敬蔵、岡田三郎、加藤康夫、田中　進、染谷静子、杉村菱子、城光寺信飛、吉田　実、鈴部照男、石井　守、山崎吉郎、福田信一、青岡まつ、田代茂子、竹内高蔵、六角フミ、富田貴代子、平沼もと、青沼貞子

危険物取扱主任試験

願書受付は4月27日まで

「危険物取扱主任者試験」をつぎのとおり実施します。

▼試験日…六月四日（日曜日）

▼場所…未　定

なお、試験は甲種および第四・五・六類のみで、願書は四月二十千葉県庁消防本部で受付ます。

このほかくわしいことは消防本部（62　〇二二八）に問合せください。

市民のみなさんも気軽にご利用ください

市町村職員共済組合の〝保養所〟

千葉県市町村職員共済組合の〝保養所〟（河津桜国立公園の黒潮荘と熱海温泉郷の一泊荘）を設置しました。

市民のみなさんも旅行にリクエストに応じて利用ください。

【黒潮荘】

南房総白浜川は、夏は海水浴客、冬は百花さく暖春の地で、付近にはゴルフ場、海の湖、太海フラワーセンター、行川アイランドなどがあり、観光保養に最適の地です。

○所在地　安房郡白浜町白浜清（鴨川駅）

○料金　一泊二食一〇〇〇円（小、学生割引、一条荘と同じ）

○交通　東海道新幹線、中海道線、熱海駅下車徒歩十五分、バス、タクシーの便あり。

【一条荘】

熱海は〝東洋のナポリ〟ともいわれる常春の温泉郷で、付近にはお宮の松、十国峠、熱海城、梅園などがあり、富士箱根伊豆国立公園のど真ん中に最適の地です。

○所在地　熱海市中央町十九番二三号（消防団前）電二二七

○交通　中海道新幹線、中海道線熱海駅下車徒歩十五分、バス、タクシーの便あり。

○料金　一泊三食一〇〇〇円（小、学生割引、一条荘と同じ）

（申込先）千葉市市場町（自治会館内）千葉県市町村職員共済組合福祉係…千葉27六一八一…へお申し込みください。

○料金　一泊二食九〇〇円（小学生三五〇円、中学生三五〇円）

【黒潮荘】

○所在地　安房郡白浜町白浜清（鴨川駅）

○料金　一泊二食一〇〇〇円（小、学生割引、一条荘と同じ）

（申込先）千葉市市場町（自治会館内）千葉県市町村職員共済組合福祉係…千葉27六一八一…へお申し込みください。

市民の声

総合病院の窓をくもりガラスに

松戸市国民保険病院建築の近所の市民代表です。

あまり近くて高いので目ぶりも大変悪くなり、高い窓から見おろされるようなので配慮されないものと存じます。

万一、具体的な事項について疑問点があります場合は、恐縮ですが、三村新田　K生

【答】馬橋駅前より馬橋小学校までの道（三村街道）の整備は、昭和42年度に実施する予定です。

それからは病院の患者さんの見えるのはあまりよい感じではありません。へいもぜひお願いいたします。（匿名）

近所の市民より

【答】具体的な場所からのご指摘ですので調査なお答えさせてきますが、総合的に建築計画馬場確認しましたところ、ご指摘のようなご配慮はないものと存じます。

あまり近くて高いので目ぶりも大変悪くなり、高い窓から見おろされるようなご配慮はないものと存じます。

万一、具体的な事項について疑問点があります場合は、恐縮ですが、三村新田　K生

【答】馬橋駅前より馬橋小学校までの道（三村街道）の整備は、昭和42年度に実施する予定です。

馬橋小通りの道路補修を早く

馬橋のメンストリーとなる三村街道がボンプの住家で日毎に傷んでおり、先般の公害以来また自転車では危いと言に危険です。一日も早くお道に整備してほしい（一部略します）

（市国民健康保険病院）

すが市役所建設課または建築事務所までご見学願います。

正しい地名　地番の使用を

最近、広報誌へ〝○○丘〟などの地名がかなりあり、誤ってはいるのではありませんか。誤解は不ご分譲などを行なう際、不動産業者などがキャッチフレーズとして使っているもので正しいものではありません

春の大そうじ

全戸に薬剤を無料撒布します

清潔で明るい松戸市をつくるため去る三月二十二日から五月二十七日まで"春季大掃除"を実施しています。

「ハエ」や「蚊」など衛生害虫の発生源を無くすには今が最適ですこの機会に、ふだん手の届かない天井や床下をきれいに大掃除しましょう。

つぎの日程により市内全戸に薬剤を無料撒布します。

当日は午前九時までにそれぞれの町会に消毒係が伺います。ただし四月十五日、角町の第五・六町会、大橋郊外住宅は午後一時までに伺います。

○雨天の場合はおって連絡します

【日程】

4月
20日（木）一丁目東・西
22日（土）根本第一～第五町会
24日（月）根本第六～第八町会
25日（火）竹ケ花・南花島・松ケ丘
26日（水）上本郷第一・第三
27日（木）上本郷第二
28日（金）松戸新田第五、胡録台

5月
2日（火）松戸新田第三・第四
4日（木）松戸新田第一・第二
6日（土）稔台
8日（月）同原塚第一・第二、日暮（殖蔵含新山を含む）
9日（火）金ケ作・高柳・相模台
10日（水）千駄堀（新山・来馬・八景台を含む）
12日（金）常盤平第二～第四町会
13日（土）常盤平第五～第七町会
15日（月）常盤平第一、串崎新田・松飛台
16日（火）八ケ崎（農・住）
18日（木）栗ケ沢・佐野
19日（金）六実
20日（土）六実
22日（月）五香、北丘第一、第二
23日（火）五香、南町
24日（水）和名ケ谷・秋山・門前
25日（木）紙敷
26日（金）大橋・高塚新田（天神山を含む）
27日（土）馬橋

ふだん手のとどかない
天井や床下もこの機会
にきれいに掃除をしま
しょう

保育園にテレビ寄贈

火事見舞に綜合電化サービス社が

三月九日に全焼した「稔台保育園」に小山の綜合電化サービス社（代表鈴宮弘）より"少しでも復興に役立ててほしい"と善意贈行を通じテレビ一台が寄贈されました。園児たちは早速の暖いお見舞に大喜び。漫画映画や人形劇を楽しんでいます。

なお、同社では昨年春のクリスマスにも矢切の小学保育園にテレビを寄贈し園児を楽しませていますテレビの寄贈に大喜びの園児たち

福祉寄付

最近、福祉事務所へつぎのみなさんから心暖まる福祉寄付が寄せられました。

【市内生活困窮者へ】二万五千六百十三円＝トルコ富士従業員一同千円＝松戸の大沢チセさん　四千円＝小金中一年A組生徒一同　五百円＝松戸の吉岡万吉さん　三千円＝市内匿名　五千円＝馬橋の椿フミさん　乳児用ベット・布団＝常盤平保育の会　背広上下＝労働監督署の永坂さん【施設児童へ】三百三十六円＝高木第二小二年の小西正志くん　オルガン＝常盤平保育の会　本二箱＝松戸一丁目の松戸ホール【身障施設】六千百九十円＝五香六実の渡辺ちよさん・山下よしえさん外三名　三百三十五円＝小金小六年の佐場野茂くん　五百円＝同小金小六年の吉村信明くん　六百円＝同小金小四年五組一同【福祉事業へ】二千百六十五円＝根本の金子四郎さん　五百円＝根本の山本純逸さん。

腸・パラ予防接種

対象は三才から六十才まで

今年も伝染病の流行が心配される季節になりました。

腸・パラチフスの発生率は年々減少していますが、一度この病気にかかると高熱症状などのほか強い症状を示します。

しかも元気な働きざかりのものが多くかかります。

この病気の予防には、手を良く洗うこと、環境を常に清潔にすることが大切ですが、予防接種を受けることが最も有効です。

つぎの日程により予防接種を行ないますので、該当者はもれなくお受けください。

▲対象者…満3才から60才まで

▲場所と日程

▲料金…ことし初めての予防接種を受ける者（初回免疫）は三回式で一回ごとに十円、初回免疫が終ったかたは毎年一回ずつ十円です。

なお初回免疫の者は続けて三回接種しないと免疫効果がありません

場所	一回目	二回目	三回目
北部小学校	4月19日	4月26日	5月9日
小金支所	〃 20日	〃 27日	〃 12日
馬橋小学校	〃 21日	5月1日	〃 13日
高木第二小学校	〃 24日	〃 2日	〃 15日
常盤平中央集会所	〃 25日	〃 4日	〃 16日
高木小学校	〃 26日	〃 8日	〃 17日
矢切小学校	〃 27日	〃 8日	〃 17日
東部小学校	〃 28日	〃 9日	〃 18日
中部小学校	5月1日	〃 10日	〃 19日
常盤平東集会所	〃 2日	〃 11日	〃 18日

小児マヒ生ワク投与 第二回目

お母さん！お忘れなく

先月号につづいて「小児マヒ予防接種」第二回目の日程をお知らせします。

第一回目につづきお忘れの会場で必ず受けてください。

【第二回目の日程】

5月22日（月）東部小学校
矢切小学校
23日（火）小金支所
24日（水）北部小学校
25日（木）常盤平中央集会所
26日（金）馬橋小学校
29日（月）高木小学校
稔台小学校
30日（火）常盤平東集会所
31日（水）高木第二小学校
6月1日（木）中部小学校
9日（金）中部小学校

時間はいずれも午後一時半から三時までです。

当日は母子手帳と通知状を忘れずにご持参ください。

貯蓄体験談を募集

ふるってご応募ください

より良い生活の向上を目ざし、また老後の備えにと、日ごろあなたが工夫をこらし貯蓄をしている体験談を募集します。

あなた独特の体験談を聞かせてください。

【内容】グループ貯蓄の苦心談、家計簿記帳と生活の合理化など、あなたが実際に体験し、効果のあったことを何でも自由に気軽に書いてください。

○原稿

本文は二千字以内（四百字詰原稿用紙なら五枚以内）で応募者の住所、氏名（よみがな）、職業、年令を書き、封筒の表面には「貯蓄体験談」と書いてください。なお応募原稿はお返ししません。

○しめ切り

昭和42年5月中旬ごろ、本人に直接通知します。

○送り先

千葉市市場町二　千葉県庁地方課内　千葉県貯蓄推進委員会

○入選

昭和42年4月20日　当日消印有効

秀作…五編以内、賞金五千円
佳作…十五編以内、賞金三千円

応募者には、金員に記念品をさしあげます。

○発表

接入選発表

昭和42年5月中旬ごろ

旧金鵄勲章 年金受給者に 一時金を支給

この一月十八日に旧勲章年金受給者に関する特別措置法が施行されつぎの万に十万円の一時金が支給されることになりました。

○日清戦争、北清事変、日露戦争、第一次世界大戦、済南事件および満州事変（支那事変、大東亜戦争を除く）の武功により金鵄勲章が授与され、昭和二十年末まで金鵄勲章年金を受給し、昭和三十八年四月一日まで生存している者。

○該当者が昭和三十八年四月一日以降死亡している場合は、その者の相続人が請求できます。

該当する方はもれなく請求してください。このほかくわしくは市福祉事務所社会係（市役所内）でおたずねください。

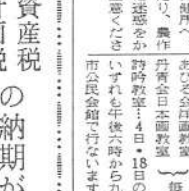

お宅の愛犬は
大丈夫ですか
放し飼いは絶対やめましょう

社教だより

★例会のお知らせ

つぎの会は毎月一回、市公民会館で例会を行なっています。どなたも気軽にご参加ください。

松戸短歌会…第二火曜日午後七時

松戸読書会…第三土曜日午後六時

母親読書会…第三木曜日午後一時

第四水曜日午後一時

古典を読む会…第二金曜日午後六時

万葉集講座…第四日曜日午後一時

おはなし会（低学年）

第三日曜日午前十時

なおともじび読書会は、今回から母親読書会になりました。

今月も新刊図書、子供の本などを購入しました。どうぞご利用ください。

★五月定例会のお知らせ

市民合唱団定期練習　毎週木曜日

緑樹会洋画教室

あひる会洋画教室

丹青会日本画教室　毎週火曜日

詩吟教室…4日・18日の火曜日

詩吟教室…4日午後六時から九時まで、いずれも午後六時から九時まで、市公民会館で行ないます。どなたでもご参加ください。

固定資産税 都市計画税 の納期が変わります

今年度第一期分は五月中に

固定資産税および都市計画税の第一期の納期は例年4月ですが、諸般の都合により、昭和42年度に限り第一期の納期を5月に変更いたします。

なお2期以降については、いままでどおり7月（2期）11月（3期）1月（4期）と変わりありません。

市役所の配置替え

農委・選管が開発協会へ

四月二十四日より市役所三階にあります農業委員会と選挙管理委員会が開発協会（市庁舎隣り）の二階に移ります。そして選管のあとへ一階の民生金課が移り、そのあとへ保健課の一部が入ります

図書だより

▼昭和41年度自作映画・スライドコンクールの入賞＝教育委員会および視聴覚ライブラリー委員会主催による昭和41年度自作映画・スライドコンクールで、つぎの方の作品が入賞しました。

▽8ミリ映画＝「海は招く」…松戸新田の小山賢作さん。▽スライド＝「事故防止教室」…高木第二小PTA校外補導部。「先人の努力」…相模台小学校社会科研究部。「なくした十円」…松飛台の毛見虎雄さん。

▼朝沼百年記念「書道展」＝5月4、5、6日の三日間、市公民会館で催されます。主催…市教育委員会・松戸市書道連盟。

▼巡回貸税相談＝譲渡所得、相続税、贈与税、有価証券取引税など、貸税について相談しにかたはぜひご利用ください。

4月21日（金）松戸農協本店・4月28日（金）同常盤平支所。時間午前十時から午後三時まで。

アンケート

▼消費生活モニター募集＝県民生活の安定向上を図ることから消費生活モニターを募集しています。

応募資格は県民二十才以上の婦人で年六回程度のアンケート、また意見、要望などを寄せて載きます謝礼などくわしくは市役所課で

広報まつど

1967

編集と発行…松戸市役所市長公室　でんわ(62)1111(大代表) 内線202

№210…42. 5. 20…4万8千3百世帯にもれなく配布いたします。

6月の納税メモ

市民税第一期分の納税期限は6月30日です。みなさんが税金を納めるのが遅れると、それだけ市の発展が遅くなります。期限までに必ず納めましょう。

第3日曜日は家庭の日

家族みんなで
楽しく過しましょう

次代をになう健全な青少年を育てるには〝よい家庭環境づくり〟が必要です。こんなことから千葉県では、毎月第3日曜日を「家庭の日」ときめ、家族みんなで楽しく過すよう県民運動としてよびかけています。

消防合同新庁舎近く完成

来月、本部・中央署が移転

仮庁舎も西口分署として発足

▽庁舎の老朽化や交通事情などにより緊急出動に支障をきたすなど地理的悪条件にあることから消防本部、中央署の移転計画に基づき、昨年七月より消防合同新庁舎の建設工事を進めていますが、その後工事も順調に進み、子定どおり来月中旬、古ヶ崎の西口分署に仮住まいしている消防本部と中央署が移転する見込みです。

▽この新庁舎は国道六号線の拡幅工事の一部として、市内中央部を南北に走る都市計画道路（松戸新田地先から東南に走る都市計画道路）の敷地約二千七百七十二平方メートルと通称行政道路といわれる県道とに接し、費約二千八百万円で建てられた二階建（一部三階）鉄筋コンクリート造（一部鉄骨）の建物です。

▽新庁舎は鉄筋コンクリート造、延面積千五百二十平方メートルで、この工事の公分とり進み、来月の中旬完成する予定であり、完成と同時に現在、古ヶ崎仮庁舎にある八十五平方メートルの西口分署として発足します。

▽この新庁舎の建設工事もすでに全部出来上がり、完成と同時に現在、古ヶ崎仮庁舎にある消防本部と中央署が、松戸新田の新庁舎に移転します。

▽なお、本部と中央署が仮住まいしていた庁舎は、移転と同時に新しい機構で「西口分署」として発足することになっています。

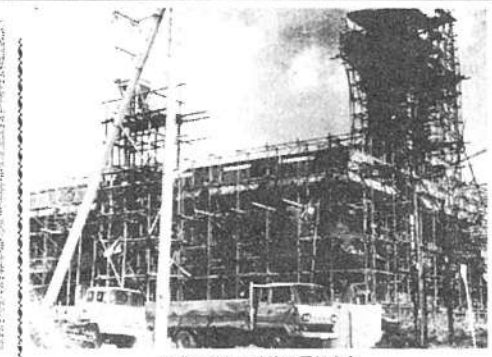

完成まぢかい消防合同新庁舎

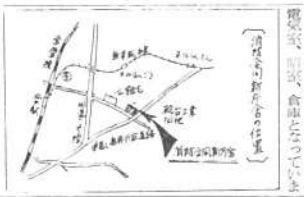

統一地方選挙無事終る

地元県議に 倉田・秋谷 山本・柳沢 の四氏

知事は友納武人氏が再選

任期満了による千葉県知事と県議会議員選挙が、四月十五日（土）市内二十八か所の投票所で行なわれ、地元選出議員として倉田寛之、秋谷クリ、山本政誠、柳沢正毅の四氏が選ばれました。

また、県知事には現職の友納武人氏が当選しました。

なお、秋谷議員の当選により県議会議員選挙が、四月十五日（土）市内二十八か所の投票所で行なわれ、地元選出議員として倉田寛之、秋谷クリ、山本政誠、柳沢正毅の四氏が選ばれました。

▽市内有権者数＝二〇八、五九七人（男九五、九四八人・女五四、〇〇二人）

▽投票者数＝一二六、一六三人（男二六、一六三人・女九六、九六〇人）

▽投票率＝四八・四二％（男四九・三〇％ 女四九・九二％）

【県議当選者】

当一三四八五	倉田 寛之	自新	定員四名
当一〇五六五	秋谷 クリ	社新	
当九七六三	山本 政誠	自現	
当五四八五	柳沢 正毅	自新	
四〇六六	渥辺 寛美	共新	
三七五二	長友 康生	民新	
二八九六	小川 勇次	無新	
一九八二	小高 和夫	無新	

【県知事選挙】

友納武人	二六、五八五票	
小松七郎	一二、八五四票	

まさに〝子供の楽園〟

常盤平保育所が開所

この八日に新しく市立常盤平保育所【写真】が開所しました。

これは同地域の著しい人口の急増に伴う保育児童の増加から、この二月に松戸市建設五カ年計画の一環として設置したものです。

敷地約千二百二十平方メートルに延面積千二百七十二平方メートルで新設工事費二億二千万円で新設工事は常盤平団地よりの新設第二次工事の一環として、保育室、事務室、厨房、乳児室二室、調理室、和室、事務室、廊下などからなり、設備環境など児童保育に最適な設計がほどこされています。なお、この保育所の定員は百名（うち三才未満児二十名）で、家庭の事情で保育ができないという家庭の子さんを預り、幼児教育などを保育指導する保育所です。

四中の屋内体育館完成

総工費1922万円で

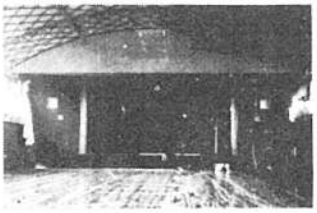

市内で有名になった市立第四中学校の屋内体育館が完成しました。

この体育館は鉄骨平屋建、延面積千七百七十三平方メートルで、これには教官室、更衣室などが設けられ、放送設備が完備されており、バスケットやバレーボールなどの球技場として利用するほか講堂として利用することになっています。

【写真】完成した四中の屋内体育館

福祉年金の定時届を忘れずに

福祉年金の受給資格の届出期がかってきました。

市ではみなさんの届出がスムーズにできるよう、今年もつぎの日程で出張受付を行ないます。

この届出は受給者のみなさんが毎年一回、県知事に届出なければならないもので、届出をしないと今まで受給していたせっかくの年金が受給されません。

【出張受付の日程】

時間はいずれも午前九時から午後四時までです。土曜は午前中。

本庁地区＝6月1日・7日＝市役所会議室

常盤平地区＝6月5日・6日＝常盤平支所。

小金地区＝6月5日・6日＝小金支所。

馬橋地区＝6月7日・8日＝馬橋出張所。

東部地区＝6月7日・8日＝東部出張所。

矢切地区＝6月9日・10日＝矢切出張所。

当日は国民年金手帳と印鑑が必要です。

なお、福祉年金を届出をすれば誰でも受給できるというものではなく、今まで受給していた方でも所得制限により本人、配偶者、扶養義務者の所得が一定額以上ある場合支給停止されます。

あらかじめご承知ください。

また、ことしの二月二日以降松戸市に転入された方ならびに配偶者扶養義務者が市外に住んでいる方は地区市町村の所得証明書（本人、配偶者、扶養義務者）が必要となります。前もって、ご用意下さい。

未就労の看護婦さん ご協力を願います

すでに新聞やその他で報道されていますが、近年ますます看護婦、准看護婦の不足が目立っています。

このため千葉県でも、この看護職員の不足の実態を何とか少しでも緩和するというところから「潜在看護婦の実態調査」を行なっています。これは看護婦、准看護婦の免許をもっていながら勤めていない方に対して、免許の有効期限に住所、氏名、生年月日、資格、免許の種類、年次の上、今月中に保健所から役所保健婦へ連絡いたします。

「潜在看護婦」の実態調査は、市内の医師、歯科医師、助産婦、看護婦、准看護婦、保健婦、看護婦養成所、病院、診療所、学校、事業所、官公庁、その他の職場に勤務されている方の中で、現在、看護婦、准看護婦の免許をもっていながら勤めていない方に対して、免許の有効期限に住所、氏名、生年月日、資格、免許の種類、年次の上、今月中に保健所から役所保健婦へ連絡いたします。

これは看護婦、准看護婦の実態調査を行なっています。

折返し勤務条件などについてのくわしい調査票を送付しますので、なるべく調査票を記入してください。

なお、この調査票は保健所と市保健婦・国保病院の窓口にも備えてあり直接記入されたいとも結構です。

【問合せ先】市内中央保健所

無料血圧相談

血圧でお悩みのかたはいませんか。血圧は高すぎても低すぎても健康生活をすることはできません。こんな悩みを少しでも解消しようと保健所では血圧の無料相談を行なっています。お寄りの会場で気軽に相談ください。

- 6月15日（木）高木二小図書室
- 17日（土）東部出張所
- 24日（木）馬橋出張所

○受付時間はいずれも午前九時から十一時まで

福祉寄付

十万円の大口寄付も

毎月、福祉事務所へ市内の多数のみなさんから「福祉寄付」が寄せられますが、最近もつぎのみなさんからお寄せる品が寄せられました。

【市内生活困窮者へ】ドライヤーなどを矢切一八ケ崎の小松四郎さん、衣類二包その他＝常盤平の西川伸敏さん、衣類＝町会婦人部＝常盤平の長坂さん、オムツ二包＝松戸新田の新谷さん。【厚生者へ】現金二千四百四十五円＝第二中学校一年C組の生徒一同。【孤児へ】寄贈者は百五十円＝北部小学校四年四組（松戸警察を通じ）。

このほか内緒を経営している松戸新田の中風患者さんから市内の生活困窮者へと現金十万円の大口寄付がありました。

電気工事士の試験

願書締切は5月25日

【電気工事士試験】次のとおりの実施です。

これは毎年一回、一般用電気工作物の保安に必要な知識と技能を取得するために行なわれるものです。

【願書提出】＝千葉市中央区市役所二丁目千葉県庁内電気工事課（千葉22六二一一内線四七四）

▽試験日＝六月二十五日（日）

【受験者に必要なもの】

○ペン（黒インク）

○カメラ（黒白フィルム）

【受験者に必要なもの】

○ペン（黒インク）

○カメラ（黒白フィルム）

○筆記用具

○ものさし

【問合先】千葉県庁内電気工事課

市営プール要員の募集

相模台の中央公園内に建設中の「市営プール」を、この夏から一般開放します。

このため市ではプールの要員として監視員、助手、事務員（いずれも臨時職員）をつぎのとおり募集します。

【問合先】市役所お子様係

【募集人員】

期間＝七月一日から八月三十一日まで（予定）

○募集人員＝監視員＝十二名（18才以上で水泳に堪能な若い男子で水泳免許所有者）、助手＝八名（16才以上の男子で水泳ができる者）、事務員＝八名（女子）（内訳 事務員、タイムスタンプ係その他）。

このほかくわしくは、市教育委員会社会教育課（62二一一）へお問合せください。

赤痢流行の恐れあり

衛生管理を十二分に

間もなく、じめじめとした不愉快な“つゆ”がやってきます。この時期は湿気と温度の関係から食物などに“かび”が生えやすく・食中毒“がおきがちで、どこの家庭の主婦も頭を痛めます。

また、このシーズンから赤痢など伝染病が多く発生します。衛生面には、充分気をつけてください。

お隣りの市川市に集団赤痢発生

昨年度の伝染病収容患者数は、赤痢三十七名、腸チフス二名、小児マヒ一名、日本脳炎三名で、一昨年の伝染病収容者赤痢九十六名、疫痢九名、腸チフス三名、ジフテリア一名、しょうとう熱七名、日本脳炎四名と比べると大部分くなっていますが、ことしはすでにお隣りの市川市で集団赤痢が発生しており油断できません。

伝染病の多くは、口から入る病気です。恐ろしい伝染病にかからないよう相互につぎのことなど衛生管理を徹底にしてください。

◎食事前や外出から帰ったときには必ず手を洗いましょう。

◎野菜や鮮魚など“なまもの”は念入りに洗いましょう。

◎くさりやすいものは、永く保存しないように（冷蔵庫だからといって安心できません）

◎調理所の不用なものや不衛生な食べものは口にしないようにしましょう。これはお店の方もご協力ください。

◎伝染病子防法則は、心平受けましょう。

◎お店の調理室や家庭の台所は、いつも清潔にしましょう。

そのほか湿気の多い場所には、つねに気をくばってください。

◎家の中はもちろん、下水・ゴミ箱・汲取口など病害虫（ハエ蚊、ノミなど）の発生しやすい場所を不衛生にせず、薬剤散布をしておきましょう。

このほかにたくさんできることがたくさんあります。

お互に伝染病予防に心掃け、夏を迎えたいものです。

成人学校の開設

申し込みはお早目に

市内在住、在勤の青年ならびに成人を対象に、趣味と実益をかねた学術の場として親しまれている「青少年・成人学校」を、ことしも七・月の二か月間にわたり開校します。

ことしは、市公民館、戸定館、小金公民館の会場に、洋画・日本画・短歌・木版画・詩吟・話し方・俳句、講演、日本民謡、園芸、タイプ（和文）、写真・映写技術、レタリング（商業デザイン）、コ

ラス、工芸の十五科目を予定しています。なお申込受付は三月中旬から三月末まで予定しています。

各科目とも定員がありますので、早めにお申し込みください。

日程、講師などくわしくは、市役所、講堂、日本民謡、園芸、工芸、日本民謡、園芸、タ

準備を進めています。

▼受付時間＝午後一時三十分から三時まで。ただし三月三日と十二日の常盤平中央会館は午前が九時半～十一時・午後が一時半～三時。

▼対象＝生後六ヶ月から就学前の乳幼児

日本脳炎の予防接種

必ず受けましょう

恐ろしい伝染病の流行期がやってきました。

ところで、ことしもつぎの日程で「日本脳炎予防接種」を実施いたします。

日本脳炎は、主に乳幼児がかかりやすく高い死亡率を示しています。この恐しい病気を防ぐには、予防接種を受けるのが最も有効です。かわいい赤子さんをこの恐ろしい病気から守るためにお近くの会場で必ず受けてください。

▼受付時間＝午後一時三十分から三時まで。ただし三月三日と十二日の常盤平中央会館は午前が九時半～十一時・午後が一時半～三時。

▼対象＝生後六ヶ月から就学前の乳幼児

▼料金＝①初回免疫（二回式）初めての予防接種を受ける方、一回目に百五十円。

②追加免疫（二回式）昨年受けた方、百五十円

▼なお、つぎに該当するお子さんはこの予防接種を受けることができません。

○熱のある者

○因縁疾患および神経系疾患者

○アレルギー体質、けいれん性体質者

○病後の衰弱者または著しい栄養障害者

○その他医師がこの接種を受けることが不適当と認める者

【場所】

常盤平中央集会所
北部小学校
馬橋小学校
高木小学校
小金小学校
高木第二小学校
矢切小学校
東部小学校
稔台小学校
常盤平東集会所
中部小学校
小金小学校

第一回目	6月2日	（金）
〃	5日	（月）
〃	6日	（火）
〃	7日	（水）
〃	9日	（金）
〃	19日	（月）
〃	20日	（火）
〃	21日	（水）
〃	22日	（木）
〃	23日	（金）
〃	7月3日	（月）
〃	4日	（火）

第二回目	6月12日	（月）
〃	13日	（火）
〃	14日	（水）
〃	15日	（木）
〃	16日	（金）
〃	26日	（月）
〃	27日	（火）
〃	28日	（水）
〃	29日	（木）
〃	30日	（金）
〃	7月10日	（月）
〃	11日	（火）

各種健康相談を行なっています

保健所で定期的に

保健所では、市民のみなさんをいろいろな病気から守るために毎月精神衛生相談をはじめ、つぎのとおり各種健康相談を行っています。

当日は専門医が適切な処置、指導などなども気軽に相談にのってくれます。

○精神衛生相談＝毎月第二・第四火曜日、午後一時～三時

○一般健康相談＝毎週月・木曜日、午前九時～十一時三十分

○乳幼児健康相談＝毎週水曜日、午後一時～二時三十分

○妊婦相談（家族計画指導）＝毎週月曜日、午後一時～二時三十分

○B・C・G接種＝毎月第三水曜日、午後一時～二時三十分

○各種衛生試験検査＝毎週月・木曜日、午前九時～十二時

○母親学級＝毎週金曜日、午後一時～三時

市民の声

広報の配布に一考を

私は松飛台に住む者であるが“広報まつど”の配布方法について市に一言しのべたい。

毎月一回、市の唯一の機関紙として発行している“広報まつど”の配布方法であるが、新聞折り込みの為、日刊紙を購読していない家庭には配布されず、このため近所の何軒かで新たに日刊紙を購読するといったケースがでている。こんなことがあってよいのだろうか……。

こういったことは、他にもかなりあるとおもわれるので配布方法の検討が望まれる。

泉ヶ丘団地　玉生

【答】広報まつどの配布方法をお答えします。

当市も五年前までは、町会や自治会等を通じて各家庭に配布していましたが、速報性と著しい人口動態に対処することから全国の各都市にならい“新聞折り込み”を利用したものですが最近では、効果的な広報の配布方法として各国各都市でも、新聞折り込みに切替えるほとんどですが、しかし、ご指摘のように日刊紙を購読していない家庭は？”ということになりますが、現在当市では投所や支所・出張所からお知らせしたりなどが、広報係へ連絡していただければ配布するといった方法を取っています。

これについても、さらに研究、検討をしたいとおもいます。

（総文）

ダストボックスの増設を考えて

市内の岩瀬から最近松戸二丁目に転居したものですが、岩瀬に住んでいた当時はダストボックスが設置されていたので非常に便利だったが、現在住んでいる二丁目には設置されていないためダストボックスが設置されていない為、ゴミ捨て場がなくて困っています。

ダストボックスの増設を考えてほしいとおもいます。

（総文）

松戸二丁目　梁田信夫

【答】

市清掃事業計画では機械収集は現状維持として実施、他の地域については最低週一回の定時収集に切替実施する予定です。

水道料金の改訂通知が遅い

市内の一部を機械収集（ボックス）を行なっていましたが、四十二年度の事業計画では機械収集は現状維持として実施、他の地域については最低週一回の定時収集に切替実施する予定です。

なお、現在当市内の一部を機械収集（ボックス）を行なっていましたが、四十二年度の事業計画では機械収集は現状維持として実施、他の地域については最低週一回の定時収集に切替実施する予定です。

【答】水道料金の値上げに連盟の決議は、やむをえない事と解釈をしたものです。ご指摘のような不隔が生じ心からおわびいたします。

なお、水道料金の値上げに反対する市民の一部は値上げに反対するのことについて納得できないとのことなどの事であるが、議会の賛同を得たとの事であるが、いつ議決されたのでしょうか。また、四月分より改訂されれば三月中に通知すべきではないでしょうか。

全市民が利用できるようダストボックスの増設を考えてほしいとおもいます。

（総文）

【答】

市清掃事業計画では機械収集は現状維持として実施、他の地域については最低週一回の定時収集に切替実施する予定です。

水道料金の値上げに連盟の決議は、やむをえない事と解釈をしたものです。ご指摘のような不隔が生じ心からおわびいたします。

なお、水道料金の値上げに反対する市民の一部は値上げに反対するのことについて納得できないとのことなどの事であるが、議会の賛同を得たとの事であるが、いつ議決されたのでしょうか。また、四月分より改訂されれば三月中に通知すべきではないでしょうか。

全市民が利用できるようダストボックスの増設を考えてほしいとおもいます。

（総文）

匿名投書の問答

過日、市へ匿名による部落清掃費に関する投書があり広報で回答をしてほしいとのことであります。

われわれ小金地区水道利用者一同は値上げに反対するのであるが、市には部落や町会の金銭上げ」が納得できない、市民は値上げ」が納得できないがおかしいのではないでしょうか。広報まつど等で、ご返答願います。

小金北地区利用者　堀口喜知

【答】水道料金の値上げに連盟の決議は、やむをえない事と解釈をしたものです。ご指摘のような不隔が生じ心からおわびいたします。

なお、水道料金の値上げに反対する市民の一部は値上げに反対するのことについて納得できないとのことなどの事であるが、議会の賛同を得たとの事であるが、いつ議決されたのでしょうか。また、四月分より改訂されれば三月中に通知すべきではないでしょうか。

全市民が利用できるようダストボックスの増設を考えてほしいとおもいます。

（総文）

【答】

市清掃事業計画では機械収集は現状維持として実施、他の地域については最低週一回の定時収集に切替実施する予定です。

水道料金の値上げに連盟の決議は、やむをえない事と解釈をしたものです。ご指摘のような不隔が生じ心からおわびいたします。

なお、水道料金の値上げに反対する市民の一部は値上げに反対するのことについて納得できないとのことなどの事であるが、議会の賛同を得たとの事であるが、いつ議決されたのでしょうか。また、四月分より改訂されれば三月中に通知すべきではないでしょうか。

全市民が利用できるようダストボックスの増設を考えてほしいとおもいます。

（総文）

社教だより

☆　洋画展覧会開催

絵画愛好会のあひる会と教育委員会の共催で次の会期で開催いたしますので、同好の方々のご観賞をお待申上げます。

▲　会　期　6月9日（金）～13日（火）9時～5時

▲　会　場　松戸市公民会館1・2講座室

☆　6月例会のお知らせ

◎　松民合唱団定期練習

○　日　時　6月1日、8日、15日、22日、29日　午後7時～9時

○　会　場　松戸市公民会館

◎　緑樹会洋画教室

○　日　時　6月1日、8日、15日　22日、29日　午後6時～9時

○　会　場　松戸市公民会館

◎　あひる会洋画教室

○　日　時　6月6日、13日、20日、27日　午後6時～9時

○　会　場　松戸市公民会館

◎　丹青会日本画教室

○　日　時　6月9日、13日、20日、27日　午後6時～9時

○　会　場　松戸市公民会館

◎　詩吟教室

○　日　時　6月1日、15日　午後6時～9時

○　会　場　松戸市公民会館

◎　史談会

○　日　時　6月4日　午後1時～4時30分

○　会　場　松戸市公民会館

市役所だより

◆平日（土・日も含む）は朝九時半より夕時まで、毎週水曜日は夜八時まで開館しております。お勤め帰りにもご利用ください。

◆休館日は毎週月曜日、月末、国民の祝日、年末、年始（十二月三十八日～一月四日）

◆図書館の利用はすべて無料です

◆移動図書館「みどり号」が六月になると幼稚園を巡回する予定ですくわしくは、次号でお知らせします。

◆消防職員募集＝市消防本部ではつぎのとおり消防職員を募集しています。年令18才以上25才未満、高校卒業以上の男子。くわしくは市消防本部（62　〇三八）で。

▼無料簡易相談＝毎月第二火曜日午後一時から四時まで、市公民会館。当日は弁護士が特許・実用新案の出願手続きなど、発明に関するあらゆる相談に応じます。

▼援護者募集＝機作業の経験を有する健康な女子を募集しています。くわしくは農業委員会へ。

▼心配ごと相談＝毎月五日、午前10時～午後3時＝共同作業所（祭日の場合は翌日）午前10時～午後3時＝共同作業所

なお、当日が土・日曜日、祭日の場合は、翌週月曜日になります。

▼人権擁護相談＝毎週火曜日（祭日の場合は翌日）午前10時～午後3時＝共同作業所

▼婦人コーラス会員の募集＝新しく市内に誕生した若さまのコーラスグループ「松の実婦人コーラス」で会員を募集しています。会費月額四、甲し込みは松戸田二七九（電話62三二九四）福田たまで。

▼無料交通相談＝6月14日（水）午前十時から午後四時まで。市公民会館で行ないます。交通災害のことなら何でもどうぞ。

育児相談

満一才までの赤ちゃんを対象に

気軽にご利用下さい

あなたのかわいい赤子さんの発育は順調ですか。保健課では満一才までの赤ちゃんを対象に、母子育児相談を行なっています。育児に関することなら何でもご相談に応じます。

今月はつぎの日程により行ないますので、近くの会場へおこしください。

【日　程】

6月3日（土）東部出張所
〃　8日（木）小金支所
〃　15日（木）高木二小図書室
〃　20日（火）市公民会館
〃　6月6日（火）市公民会館

◎受付時間は午前九時から十一時まで。8日の木曜日に限り午前九時から十一時まで、と午後一時から三時までの二回受付ます。

◎料金は無料です。

広報まつど

1967

編集と発行…松戸市役所市長公室　でんわ(62)1111(大代表) 内線202

№211…42.6.20…4万9千世帯にもれなく配布いたします。

タバコは市内で買いましょう

みなさんが何げなくお買い求めになるタバコの15%はタバコ消費税（市税）として市の収入になります。

〝チリも積もれば山〟ということわざがありますが、昨年はこの収入が約9 900万円にものぼり、市の大きな財源になりました。愛煙家のみなさん タバコはなるべく市内で買いましょう。

納税メモ

7月は申告所得税……第1期分と固定資産税（都市計画税）…第2期分ならびに国民健康保険税……第1期分の納期です。

どなたも忘れずに納めましょう。

商業振興の基礎資料に

調査にご協力をお願いします

昭和五十年には人口三十万をようする商工住宅都市に成長する松戸市の姿を想像するとき、商業活動も、これに伴って都市機能に密着した環境の造成が望まれ、また一大消費地としての商業的機能も充分備わっていなければなりません。こんなことから、市内全域にわたり「広域商業診断」を実施します。

この商業診断は、都市計画事業の市街化が予想されることから、分散と京葉線の複々線化、武蔵野線の建設に対応する商店街に適合した商業の確保と環境の変化に対応する商店街を造成し、市民生活の向上を図るという本市の商業振興の基礎施策の一環として、市が商工会議所に委託して行なうものです。

商業診断は、約半年間、予備調査を手始めに商業環境部門、商店街個別経営部門・商店街造成再開発部門と三部門をポイントに、通行量調査、街頭調査、経営の実態調査などを行ない、その資料をもとにあらゆる角度から分析し診断するというもので、将来の当市の商業振興の貴重な基礎資料にします。

なお、調査の際、調査員がお宅の方に訪問中の事業・顧客の割合、来客者の職業別割合、閉店時間、来客の多い時間など経営状況をお尋ねしたり、街頭で一般消費者より買い物の実態などを聞いたりすることがあります。

ご迷惑でも、ぜひお答えくださるようご協力をお願いします。

広域商業診断を実施

今月から半年間にわたって

買いものの客でいっぱいの常盤平のスーパーマーケット

下半期の財政公表

均衡のとれた予算収支

望まれる自発的な納税

地方自治法および条例の規定により五月一日付で昭和四十一年度下半期の「財政事情の公表」がありましたので、その概要をみなさんにお知らせします。

▽予算補正

昭和四十一年度九月末現在の一般会計予算総額は二十九億九千八百十八万四千円でしたが十二月と三月に補正を行ない、予算総額三億九千九百十一万七千円としました。

この主な理由は常盤平保育所の増設事業、生活保護費の基準改訂、道路整備、教職員増等および新事・県議員選挙、ウンカ防除対策、常盤平支所庁舎の新設などによるものです。

▽予算の執行状況

昭和四十一年三月末現在の執行状況は予算総額三十億九千九百十一万七千円に対し、収入済額二十二億九千百十一万七千円（収入率・八八・八パーセント）の上昇がみられ、支出済額二十四億九千七百七十七万二百六十六円（執行率八・二%）で、その約一億九千四百万円という過去あり、収支の均衡が保たれています。

この点、自発的な納税が望まれます。ぜひ納税者のみなさんの協力をお願いします。

なお、三月末現在の固定資産額に対する住民負担（市税、固定資産税）は三千億九千五百九十九万五千円で、各会計とも収支の均衡を保っています。

▽一般会計＝

アメリカシロヒトリ

"緑の敵"を撲滅しよう

早期発見・早期防除が第一です

昨年大発生し、各地に多くの被害を及ぼしたアメリカシロヒトリが活動しはじめました。

アメリカシロヒトリの発生期をむかえ街路樹に薬剤散布する作業員

ことしもすでに市内青梅のサクラ系に発生し、今年も昨年以上の発生が予想されます。

そこで、アメリカシロヒトリの生態と簡単な防除法をお知らせしますから、みんな一致協力してこの"緑の敵"を一掃しましょう。

アメリカシロヒトリとは

終戦直後、原産地のアメリカ軍の貨物について日本へ侵入し、千葉県では昭和二十五年、市川、松戸、野田市に発生しました。

各地の緑金防除により一度は下火になりましたが、昨年また大発生し県内いたるところに被害がでました。

この毛虫は、ほとんどの樹木の葉をくい荒し、ほおっておくと幹

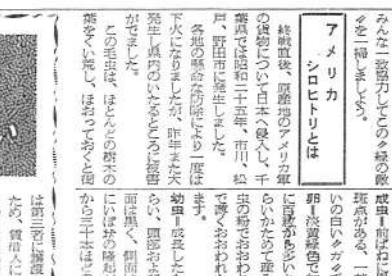

驚くべき繁殖力

アメリカシロヒトリは、日本ではふつう年から年に成虫まで一年に二回わたって休眠します。

卵は主として葉の裏にまとまって生まれ、卵からかえった小さい幼虫は集団をつくり、あまり移動せず葉をたべます。

また、この幼虫の集団は糸をはいて一つの巣を作り、だんだんからだが大きくなるにつれて巣をたべるようになります。

幼虫は巣をつくりながらも成長すると巣を離れて、ばらばらに分散します。

アメリカシロヒトリは、サクラ、プラタナス、クワ、ヤナギなどに発生します。

また、幼虫は集団で巣を作るのは初期の十日～十二日間だけで、その後はばらばらに分散します。

したがって、集団で巣を作る時期をのがさないようにすることが何より大切です。

幼虫の第一回目の発生の六月と第二回目の八月は特に注意してください。

巣のとりかた

幼虫は巣をつくったら、すぐにその巣についた枝葉をきりとり、焼くか、ていねいにもみつぶしてください。後日になると思っていると、幼虫がばらばらに散って処分できなくなりますので、みつけしだい処分しましょう。

多発したときは

薬剤散布

幼虫の巣をとるとは、あらゆる場合に有効な防除法ですが、街路樹や公園など被害個所数も、虫の発生も多い場合には薬剤散布がよいでしょう。

薬剤には、DDT・BHC系統ですが、特にDDP（ディプレックス）が強くかなり効果があります。

薬剤散布上の注意

粉剤、液剤とも散布する時は強く発散するから、風に流されやすいので、散布する際は風むきなどを考え、なるべく人家にかからないように注意しましょう。

また、商店街などでは食品や商品に薬剤がつかないよう気をつけましょう。

薬剤のあつせん

町会ごとに申し込みがあれば市で選別をあっせんします。詳しくは農政課（62・二一一）内線三四六へお問合せください。

戦没者の特別弔慰金の請求を早目に

三年で時効になります

終戦後二十二年、戦没者のお子さんもみな成人し、ご親戚もすでに亡くなられて、戦没者の遺族として遺族年金、公務扶助料などの年金を受けられなくなっている方がたくさんおいでになっていらっしゃいませんか。

こういうかたに、昭和四一年四月一日以前に弔慰金として五万円または三万円の債権をもらい、昭和四一年四月一日の時点でまだ国から年金を受けていない遺族に、三万円の特別弔慰金が支給されます。

県援護課の調査には、受給予定者が二万五千人はあるはずですが、まだ半分以上のかたが請求していないようです。

この法律は、年金の時効になります。つまり申請にはまだ間に合います。

なお、くわしいことは市福祉事務所（つまり申請はまだ間に合います。つまり申請にはまだ間に合います。

★昭和40年4月1日までに弔慰金をもらった遺族は、遺族または民法に定める順位の遺族に対して遺族年金、公務扶助料などの年金を受けられなくなっている方がたくさんおいでになっていらっしゃいませんか。

こういうかたに、昭和四一年四月一日以前に弔慰金として五万円または三万円の債権をもらい、昭和四一年四月一日の時点でまだ国から年金を受けていない遺族に、三万円の特別弔慰金が支給されます。

★前に弔慰金を受けましたかたが弔慰金を受けた方が死亡などにより、40年4月1日以後いないときは次の順に放棄できます。

（1）父母　（2）孫　（3）祖父母　（4）兄弟姉妹

なお、くわしいことは市福祉事務所（つまり申請はまだ間に合います。つまり申請にはまだ間に合います。

★昭和40年4月1日までに弔慰金をもらった遺族、および弔慰金は給しなかったが、前に弔慰金受給者である遺族に対して、

★昭和40年4月1日までに弔慰金を給した父母、祖父母、兄弟姉妹、伯父叔母、甥姪、三親等内の親族。

★前に弔慰金を受けましたかたが弔慰金を受けた方が死亡などにより、40年4月1日以後いないときは次の順に放棄できます。

（1）父母　（2）孫　（3）祖父母　（4）兄弟姉妹

なお、くわしいことは市福祉事務所（つまり申請はまだ間に合います。つまり申請にはまだ間に合います。

これだけは知っておきたい

借地法の一部改正

日常生活に相当影響します

六月一日から借地法の一部が改正されました。

この改正は、私たちの日常生活に相当大きな影響を及ぼすものですから、法律を知らないために不利益を受けることのないよう、その内容を十分に理解しておく必要があります。

そこで今回の改正のあらましを御知らせします。

借地権の譲渡・転貸許可

○借地権は、地主の承諾なしには第三者に譲渡または転貸ができないし、また、自分が建物の譲渡または転貸をしようとしても、地主に対して、自分が建物の譲渡または転貸をしようとしても、地主に対して、自分が建物の譲渡または転貸をしようとしても、地主に対して

松戸農協本店が移転します

今月末に北松戸の新庁舎へ

規模設備とも県下に誇れる松戸農協のデラックス新庁舎

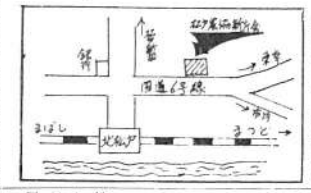

市内竹花にある松戸農協本店が今月下旬、北松戸に移転します。これは農協庁舎の老朽化と業務拡張に伴う施設の狭あいなどから昨年七月中旬より総工費一億七千万円で移転新築工事を進めていましたが、このほど全工事が完成、移転することになったものです。

新庁舎は国道六号線沿いの北松戸駅交差点より南花島寄り約百メートルのところで、建物は鉄筋コンクリート地上四階・地下一階、延べ面積二千六百六十坪六合（8,821㎡）、冷暖房完備、コレベーター付と規模、設備など農協庁舎として、県下はもとより関東でも誇れるものです。

なお、新庁舎は、一階が営業事務室、二階は営業事務室・営農相談室など、三階が大・小会議室、それに生花や茶道講習会など一般の方が利用できる和室二間からなり、四階が映画会や演芸会などの催しものができる五百名収容のホール、地階が料理教室、貸金庫室などとなっています。

新しい広報車を購入

まつかぜ号とお呼びください

市民のみなさんにおなじみの広報車〝まつかぜ号〟も長い年月には勝てません。このため市は、新しく広報車を130万円で購入しました。新しい広報車は青と白とツートンカラーで、最新の放送設備や照明装置などを完備。夜間撮影や野外映写もできるという本格的なものです。（上）

〝青少年に夢と希望を〟

毎月15日を青年の日に

「青少年の非行化」は、大きな社会問題です。

ところで千葉県では、青少年自身が自己の向上を図るとともに、県民こぞって青少年を善導し、明るい家庭づくりを通じ、前途に希望と自信を抱かせることを強調する日として、毎月十五日を「青年の日」とします。

県下の勤労青少年、学生、生徒、児童などがこの日を中心に、語りあい、体育、芸能、文化、研修、郷土の施設に寄与する奉仕活動などを通じ、友好、親睦、奉仕の心をもち、おたがいに郷土の発展に寄与する清浄を求めようとするものです。

当日は、どこの家庭でも意義に従し、過ましょう。

野犬捕かく業務を

新設のドックセンターで

最近、犬の放し飼いや野犬の被害が多くなってきました。

ところで、今まで保健所でおこなっていた野犬捕かく、不用犬の処理などの業務が、六月一日から千葉県東葛飾ドック・センター（東葛飾郡浜野町高胡土砂一〇一八一六）で取扱うことになりました。

また毎週月曜日の午前九時から十時までは、松戸保健所でも不用犬や野犬の引取りを行なっています。

なお、同所は現在のところ直通電話がなく、しばらくの間、相馬局一二四へかけて取次いでもらうことになります。

五香駅前郵便局の開局

変電所前の県道沿いに

六月一日から新しく「五香駅前郵便局」が開局しました。

新設の五香駅前郵便局は、新京成五香駅北側の県道沿い、五香変電所前（金ケ作四一六）で、同局では郵便（配達業務を除く）、貯金、保険、電報、電話などの業務を取扱います。

なお、同局の電話番号は（87）六〇一六番です。

観光ナシ園に〝赤星病〟

ビャクシンの植樹をさけて

赤星病にかかったナシの枝

ナシのもぎとり期間で知られている高塚新田の「松戸観光ナシ園」を中心に、赤星病が大発生し、秋の収穫が心配されています。

この原因は近所にビャクシンを植樹する家が多くなったためで、このままでは二割は減収になってしまうそうです。

ナシ園より一㎞以内のビャクシンの植樹はなるべくやめるようご協力をお願いします。

国民年金の加入は

早いほど有利です

私たちの老後や思わぬ事故などの生活保障制度としてできた国民年金もことしで六年になり、現在松戸市で二万一千人以上のみなさんが加入しています。

ところで、みなさんの中に、満二十才以上・六十才未満の方で、厚生年金や共済組合などの公的年金などに加入してなく、また国民年金にも加入してない、という方はいないでしょうか。

こういった方は、原則として国民年金に加入しなければなりません。早速、国民年金課で加入の手続きをしてください。

また、この国民年金には厚生年金や共済組合などに加入しているお勤め人の奥さんも加入できます。

なお、保険料は月額20才―34才―二百円、35才―60才―二百五十円です。このほか、くわしくは年金課でお尋ねください。

納税組合の表彰

連合総会十周年記念式典の席上で

今月の二日、市公民会館で松戸市納税貯蓄組合連合会の総会と連合結成十周年記念式典が行なわれました。

これには松戸市長（代理）、松戸税務署長、東葛飾支庁長、など関係者のほか、納税貯蓄組合長多数が出席し、四十一年度の連合会の決算承認、四十二年度の予算決定などが行なわれ、席上優良貯蓄組合の表彰（写真）が行なわれました。また午後の連合会結成十周年記念式典にも約千名が参加、表彰式のほかアトラクションなどおりまぜ盛況のうちに終りました。

五の日は

税の相談日

税務署では、毎月五日・十五日・二十五日を相談日と定め、税金のことならなんでも相談に応じています。

当日は、署長はじめ幹部が相談相手になり納得のいくようお答えします。

なお、当日が日曜日や祭日のときは翌日は相談日です。

どなたも気軽にご利用ください。

ものしりちょう

近代都市建設と地方債資金

自己資金で住宅をたてるのは容易ではありません。

こんなことから市民の皆さんのらせをした高齢平保育所は、国民年金の特別融資をうけて建設中には金融公庫などから融資を受ける方も少なくありません。

それと同じように市でも多額の経費を要する大きな事業、例えば学校、病院、保育所の施設などとは、政府資金やその他の資金によって清掃工場を建設し、金の融資をうけ、一日も早く「下水終末処理場」や「屎尿処理場」などの建設に現在とりかかっています。

昭和四十一年度の事業についてみると、前月号で開所のお知らせをした高齢平保育所は、国民年金の特別融資をうけて建設したものであり、相模台に建設した公営住宅については、簡易水道の建設資金の融資をうけています。

そのほか、厚生年金の還元融資によって清掃工場を建設し、屎尿処理場などの建設に現在とりかかっています。

また、小・中学校の増改築や都市計画街路の整備には政府資金の融資を受けるなど、着々と近代都市の建設をめざし事業を実施しています。

このように山積する事業を、市税だけに頼っていては、とうてい市民のみなさんに満足いただける結果は得られず、あらゆる財源を求めて、相模台公民館の建設、簡易水道事業を実施させるというのが実情です。

年金資金の簡保資金が、このように意外なところで活用されれぞれの分野からご協力をお願いいたします。

社会を明るくする運動

7月1日～31日

◎暴走族だけでなくすべての暴力行為をなくそう。
◎暴力団に近づくなる非行青少年のグループを脱離させよう。
◎自立更生しようとする犯罪者や非行少年を助けましょう。

これらの相談はお近くの保護司と青少年相談員が行なっています。

愛県貯蓄運動

ご協力をお願いします

六月一日より「愛県貯蓄運動」がはじまりました。

これは県の総合開発を円滑に進めるために私たち県民の生活水準の向上を目的として新しく始められたものです。

みなさんも私たちの郷土、私たちの生活をより豊かにするために「愛県貯蓄運動」にご協力ください。

なお、愛県貯蓄は一年以上の長期預金とし、県内どこの金融機関でも取扱っています。

お近くの郵便局、銀行、信用金庫などでも簡単にできますのでご利用ください。

移動図書館 みどり号を新設

7月から定期的に巡回

「大勢の方になくさんの図書をよんでいただく」ということから、七月より「移動図書館〝みどり号〟」を新設します。

これは、図書館がねてより計画していたもので、このほど松戸公営株式会社より移動図書館用に改造したマイクロバス一台と六十万円の各種図書の寄贈があり新設することになったものです。

この移動図書館〝みどり号〟は厚いクリームと緑色のツートンカラーで、常時小説や実用書、芸能、絵本など約千冊を棚に定期的に市内を巡回し無料で貸出します。

乗降口に近寄った所は、どなたも気軽にご利用ください。

利用方法

◎登録の手続＝ご利用の際は申込書に住所と名前を記入し係員にお渡しください。「貸出券」を発行します。

◎借りるとき＝本は書棚から自由に選び、貸出券と一緒に係員にお渡しください。

◎返すとき＝図書の返却しは、原則として一週間（次回巡回まで）です。次回にみどり号が巡回したとき返却してください。

なお、都合で返せない場合は日延べしますので、図書館（62九一七六）へ連絡ください。

そのほか「読みたい本がなかった」とか他の人が読んでいる本を借りたいときなど係員を図りますので係員にご相談ください。

巡回場所

▽小金＝本土寺入口・東漸寺入口（東漸寺幼稚園）

▽馬橋＝万満寺前（清風幼稚園）

▽常盤平＝高木小学校前、常盤平支所前、第四中学校前、五香稲荷境内（六実集会所）、六実稲荷境内（五香集会所）

▽本庁＝松戸新田市営住宅入口公園、稔台公民館前（稔台農協）

▽東部＝農協東部出張所前、高塚わかば幼稚園前

▽矢切＝矢切験会児童公園内（験会集会所）、市役所矢切出張所前

〝みどり号〟の巡回日程

曜日＼時間	10.10～10.50	11.20～12.00	1.30～2.10	2.40～3.20
火	本土寺	東漸寺	八ケ崎保育園	高木小学校
水	稔台公民館	松戸新田市営住宅入口	万満寺	中和倉幼稚園
金	常盤平支所	四中	六実稲荷	五香稲荷
土	矢切出張所	験会公園	農協東部出張所	高塚わかば幼稚園

雨天、国民の祝日、ぼく書（10月に約10日間）年末、年始（12月28日～1月4日）は休みます。

農作業を手伝って!!

人手不足で困っています

農大生も実習をかねて田植の応援

新聞やテレビ、ラジオなどで報道されてご存じでしょうが全国各地の農家は人手不足で困っています。当市でもこの農繁期を佐原地方からの援農者と東京農業大学の学生グループなどの協力を得てどうやら田植えをすませたものの、ある地域では人手不足のため、みすみす耕作を放棄したところもあります。これから夏にかけて、農家では稲りや畑の草とり、農作物の手いれ、蔬菜園芸品の取っめなどを猫の手をでもかりたいほど忙しくなります。

農作業に経験のあるみなさん！人手不足で困っている農家を援助してあげてください。なお、援農にご協力いただける方がありましたら農業委員会（62一一一一）へご連絡ください。

三才児の無料健康診断

育児指導・相談もします

三才前後のお子さんをお持ちのお母さん！。三才前後の幼児期は身体の発育や精神の発達に最も重要な時期です。

そこで保健所では、今年もさざの目標により、「三才児健康診断」を実施します。

当日は、お子さんの発育状態と精神の発達具合などについて、適切な指導、相談を行ないます。

費用はいっさい無料です。かわいいお子さんのためにぜひ受診してください。

◎該当者＝昭和三十九年一月一日から十二月三十一日までにうまれたお子さん。

【日程】

6月27日（火）常盤平中央集会所
7月3日（月）★常盤平中央集会所
〃 4日（火）
〃 6日（木）★常盤平東集会所
〃 7日（金）常盤平東集会所
〃 10日（月）★北部小学校
〃 11日（火）松戸保健所
〃 14日（金）馬橋小学校
〃 17日（月）★中和倉幼稚園
〃 18日（火）★稔台小学校
〃 21日（金）矢切小学校
〃 24日（月）★南部小学校
〃 25日（火）高木第二小学校
〃 28日（金）〃
〃 31日（月）★東高小学校
8月4日（金）★高木第一小学校
〃 7日（月）★小金小学校
〃 8日（火）小金小学校
〃 11日（金）中部小学校
〃 18日（金）★中部小学校
〃 21日（月）★相模台小学校
〃 25日（金）常盤平東集会所

◎時間は実施が午後一時半から三時半まで、そのほかは午前九時半から午後三時半までです。

◎当日は母子手帳と通知状をご持参ください。

忘れていませんか!!

国民健康保険証の更新

今年の四月一日より国民健康保険の被保険者証が、緑色から黄色にかわりました。緑色の被保険者証ではもうお医者さんにかかれません。

まだ新しいすんでない方は、ヨかんと緑色の旧保険証を持参の上、市役所一階の保健課までおこしください。

無料発明相談

毎月第二火曜日……市公民会館

産業のオートメ化、家庭の電化など私たちの社会生活の中には、いろいろなアイデアや工夫がいかされています。

ところで、皆さんの中に新しいものを考案したとか発明したという方はいないでしょうか。

こういったかくれた〝発明家〟のために、つぎのとおり「無料発明相談所」を開設しています。

◎日時＝毎月第二火曜日、午後一時より四時まで。

◎場所＝松戸市公民会館

なお、七月は十一日（火）ですとなたも気軽にご利用ください。

ことでは発明家の弁理士さんが特許、実用新案、意匠、商標などの出願手続をはじめ、これらの助言や相談に応じます。

歯のコンクール

5才児とお母さんを対象に

ふるってご参加ください

食糧事情の好転とともに日本人のむし歯は次第にふえています。このため歯の正しい知識や衛生を普及させることから「母と子のよい歯のコンクール」を実施します。

◎対象は昭和37年中に生まれた幼児とそのお母さんで、むし歯など歯の病気がなく、お子さんの発育よいという方です。

◎参加ご希望の方は、六月三十日までに保健所へお申しこみください。

なお、審査日は追って個人に通知します。

マイクロ家

▼予防接種合同接種中＝保健課では予防接種を受けたり、通知もれがないように、常時「予防接種台帳」を整理しています。出産届や転入の届出を受ける時は市民課だけでなく、保健課にも申し出てください。

▼無料交通相談＝毎月第三水曜日市公民会館で、午前十時から午後四時まで行なっています。

当日は交通災害のあらゆる相談に応じますので、ご利用ください。なお七月の相談日は十九日です。

▼自衛官の募集＝陸、海、空の各自衛官を募集しています。年令十八才～二十五歳までの男子。

申し込みと詳しいことのお問合せは市役所庶務課（62一一一一）へ。

▼小配ごと相談＝毎週火曜日（祭日の場合は翌日）午前10時～午後3時、共同作業所

▼人権擁護相談＝毎月5日（土、日曜日、祭日の場合は、翌週の月曜日）午前10時～午後3時、共同作業所

【記事訂正】先月号〝広報まつど〟一面「無料相談」の24日（木）は22日（水）の誤まりです。また三面〝保健所での各種健康相談〟の、B・C・G接種＝毎月第三水曜日は、奇数月の第三水曜日の誤まりです。また、母週水曜日の「育児相談」は第一10～4か月、第二5～7か月、第三8～10か月、第四11～12か月、第五1～5つ月相談とそれぞれ対象が異なりますので補足します。

■成人学校の開設■

〝趣味と実益〟……19科目

公民会館を中心に

昨年の話し方教室風景

教育委員会では〝趣味と実益をかねた楽しい学校〟として親しまれている「成人学校」をことしも開設します。近所のかた、お友だちをお誘い合せのうえお申し込みください。

◎開設期間…7月5日～8月24日　時間は午後6時30分～8時30分

◎受講資格　市内在住、在勤16才以上の男女

◎受講料…1科目100円

◎会場…市公民会館、戸定館、小金公民館

◎申込受付…6月20日（火）から7月3日（月）まで午前8時30分より午後5時まで、市役所三階社会教育課で受付けます。（ただし土曜日の午後、日曜日ならびに電話での受付、また公民会館での受付はいたしません）

☆7月4日（火）午後6時から市公民会館大ホールにおいて開校式を行ないます。

当日は講師に劇作家、日本放送作家協会理事長、阿木翁助先生を招き記念講演をします。

学習内容および日程

期間	科目	講師		会場	定員	授業日
7/6－8/24	日本画の手ほどき	日展所属	鈴木右坂子	会館	40	毎週、火、木
〃	彫刻の手ほどき	市立第六中学校教諭	新免弘男	〃	〃	〃
〃	木版画の手ほどき	版画家	奥山義八郎	〃	〃	〃
〃	詩吟	鶴城流宗家	鈴木鶴城	戸定館	50	〃
〃	謄写技術	中央謄写学院講師	和光信義	会館	〃	〃
〃	簿記	千葉商科大学教授	東条吉彦	〃	〃	〃
〃	レタリング	商業デザイナー	望月秀峻	〃	40	〃
〃	手芸	和洋女子大助手	桜井映正子	小金公民館	50	〃
〃	話し方	言論科学講師		会館	〃	〃
〃	タイプ技術	日本タイプ講師	金子隈	小金公民館	10	〃
7/5－8/23	洋画の手ほどき	日本美術会々員	原安佐	会館	50	毎週、水、金
〃	日本民謡	日本民謡協会々員	三橋功	小金公民館	〃	〃
〃	園芸の手ほどき	千葉大園芸学部助教助	浅山英一	会館	〃	〃
〃	料理	松戸料理教室家長	木村民恵	〃	60	〃
〃	タイプ技術	日本タイプ講師	金子隈	小金公民館	10	〃
〃	写真技術（8ミリ・35ミリ）	東京写真大学講師	斉藤孝哉	会館	40	〃
8/2－8/23	ペン習字	毎日書道展審査委員	金子四郎	〃	50	〃
7/5－7/28	コーラス	松戸市民合唱団指揮者	小山賢作	〃	〃	〃

広報まつど 1967

編集と発行……松戸市役所市長公室　てんわ(62)1111(大代表) 内線202

No.212…42.7.20…　4万9千世帯にもれなく配布いたします。

消防本部中央署の電話番号(63)5141(代表)に変わる

庁舎の新築移転に伴い「消防本部中央署」の電話番号が(63)5141(代表)に変わりましたのでお知らせします。

なお、火事救急は、いままでどおり"119"です。電話の際は、まちがいないようにご注意ください

◎ 新住所＝松戸市岩山114の5

市の人口と世帯

7月1日現在の市の人口と世帯はつぎのとおりです。

人口	185,984人	男 95,559人 (+246) 女 90,425人 (+444)
世帯	48,889世帯 (+186)	

( )は前月との比です。

待望の市営プール落成

まさに「カッパ天国」

八月末まで市民に開放

市内相模台の松戸中央公園内に建設していた「市営プール」がこのほど完成、この六日に市長、教育長、市議をはじめ日本水泳連盟理事・元オリンピック選手の橋爪四郎氏ならびにバタフライで活躍している石井雅子選手など関係者多数が出席し盛大にプール開きが行なわれました。

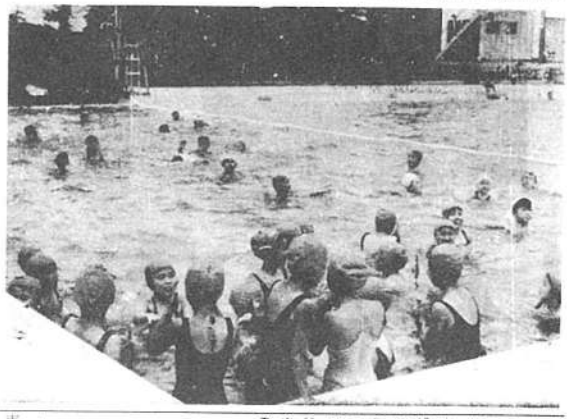

"あいにくの雨も何んのその"、連日、市内の小中学生を始めに一般市民でにぎわっている

この市営プールは、U環公認の五十メートル競泳用プール（八コース）"深さがスタートおよびターン側一・二メートル、中央一・五メートルで、ことしの一月に松戸市中央公園整造事業の一環として総工費約四千万円で着工したもので、設備として男女更衣室が設けられ、これには四百三十二人分のロッカーをはじめ各十二個のシャワーが完備されています。

この日はあいにくの雨にたたられましたが、プールサイドには近くの小中学生約五百名がつめかけ橋爪・石井選手ら十二名による自由形、バタフライ、平泳ぎなど模範泳法の披露に大喜び。翌日から市内の高中学生をはじめ一般市民の方でにぎわっています。

なお、この市営プールは八月三十一日まで、毎日午前九時から午後五時まで市民のみなさんに開放しており、料金は大人が二時間四十円（超過料金一時間二十円）、小人が二時間二十円（超過料金一時間十円）です。どなたも気軽にご利用ください。

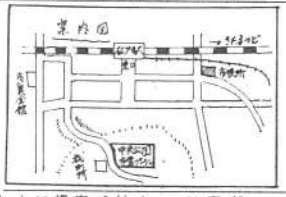

農地申告を忘れずに

期限は八月五日です

農地を所有している皆さん！農地申告用紙は届きましたか。

農地法の規定により、農地を所有している方と耕作している方は毎年八月一日現在の農地申告をしなければなりません。

すでに各地区の農業組合長さんを通じて、申告用紙を送付してありますので、遅くとも八月五日までに忘れず申告してください。

用紙が届かない方は農業委員会まで連絡してください。

なお、九月一日から九月二十日（午前八時半～午後五時）まで、農業委員会事務局でこの申告書を縦覧します。

農地転用はあらかじめ許可を

急激な人口増加と経済の発展に伴い、住宅用地、工場用地などの農地転用が増加しています。

これらのなかには、法を知らないばかりでなく、法を軽視して必要な許可を受けず、転用している事例もあるようにあります。

農地の転用は、あらかじめ県知事または農林大臣の許可が必要です。もし、この許可を受けたると三年以下の懲役または十万円以下の罰金に処せられます。

農地を転用されるかたは、こんなことのないよう事前に許可を受けてください。

くわしくは農業委員会（62）一一一一内線337）でおたずねください。

農業委員の交代

このほど農業委員二八名のうち農業生産組合推せんの小林正作氏（九二）が退任されました。

北小金下水終末処理場の建設工事

来年度完成を目標に急ピッチ

"水処理問題"これは全国各部市の共通した悩みであり、地方行政の重点課題の一つです。

ところで現在、日本住宅公団の手により柴崎沢・根木内・小金・久保平賀・八ヶ崎・金ケ作にかける約二百三十ヘクタールの北小金公共下水道事業計画に基き市の委託事業として三カ年計画、総工費三億五千六百万円で建設するものです。

この事業も昨年九月着工以来順調に進み、すでにエアレーションタンク・最初沈殿池・汚水ポンプ・給水施設が完成していますが、新設の処理場は、区画整理事業区域全域の処理施設として建設されるもので、一日処理能力五万トン（募集区域）小金上町・中町・常盤線馬橋駅と流山市を単線で結ぶ流山電鉄に新しく交換駅が新設されるとのことから、いままでの"小金城跡駅"を約三百メートル流山よりに移転させ、約八百万円で交換駅を新設したもので、これにより運行間隔が十五、六分と大幅に短縮され便利になりました。

新しい小金城跡駅

流山線に「交換駅」誕生

運行間隔が大幅に短縮

常磐線馬橋駅と流山市を単線で結ぶ流山電鉄に新しく交換駅が新設されるとのことから、いままでの"小金城跡駅"を約三百メートル流山よりに移転させ、約八百万円で交換駅を新設したもので、これにより運行間隔が十五、六分と大幅に短縮されました。

同線は今まで単線ですれ違いができないため三十分から四十分間隔で運行していましたが、同沿線の宅地開発などにより乗降客が非常に増えており、その輸送緩和を図ることから、いままでの"小金城跡駅"を約三百メートル流山よりに移転させ、約八百万円で交換駅を新設したもので、これにより運行間隔が十五、六分と大幅に短縮され便利になりました。

華やかに開庁式

―消防本部 中央署 合同新庁舎―

先月二十三日、待望の「消防本部・中央署合同新庁舎」が完成、真新しい新庁舎前広場で、開所式が行なわれました。（写真）

当日は、市長はじめ市議会議長ならびに消防署員多数が列席、付近の大勢の人たちが見守る中を、新しく誕生した消防音楽隊の演奏する"君が代"にの世調を掲揚、市長の手により紅白のテープに鋏が入れられ、クス玉の紙吹雪とともに、めでたく開庁式が終了しました。

寄付募集許可

市は、このほどつぎの寄付募集行為を許可しました。

▼身体障害者募金運動Ⅱ（金額）五万円（募集区域）松戸の歓食店

▼八坂神社祭礼募金Ⅱ（金額）十円（募集区域）小金上町・中町・下町（期間）昭和42年7月1日～20日（責任者）上総

▼安房国須神北神殿新築募金Ⅱ（金額）百八十万円（区域）新作全域（期間）昭和42年7月1日～11月30日（責任者）新作五九七番藤繁

▼上総内納涼大会募金Ⅱ（金額）六万円（区域）上総内、清志町および二ツ木の一部（期間）昭和42年7月1日～20日（責任者）上総

「汲取券」の購入は控えめに願います

六月定例市議会で清掃条例が改正され、九月一日から「汲み取り料金の賦課徴収制度」を実施します。

このために九月分から汲み取り料金は「納入通知書兼領収書」により市へ現金でお納めしていただくことになり、現在ご使用になっている「汲取券」が不用になります。

したがって「汲取券」は余分にならないように、ひかえめにお買い求めください。

なお、余った「汲取券」は九月分・十月分の手数料として納入できます。

◎町会や自治会を通じてチラシと一緒に申請書ハガキを配布しましたが提出されていない方は至急市役所へお送りください。

また配布もれの方はご連絡ください。

巡回無料交通相談

毎月第三水曜日

"注意"秒けが一生。"アッ危ない"そのスピードが死を招く。このような標語によるPRや、国をあげての交通事故対策などにもかかわらず、交通事故で死にする人、けがをする人は増加する一方です。

一瞬にして一家の大黒柱を奪われ、明日からの生活に困る家族、いたいけな子供を一生の不具者にするなど、交通事故の爪あとは余りにも大きく悲惨です。

そのうえ「交通事故にあったがどうしたら賠償金がもらえるのかわからない」とか、「示談屋にひどい目にあわされた」など不幸を重ねる人も少なくありません。

そこで千葉県交通相談所では、このような切実な問題で悩んでいる県民の皆さんを救うため、交通事故の示談のあっせん、賠償関係手続き、その他交通問題一般についての悩みごと、苦情などいっさいの相談を受付けています。

また、巡回相談も行なっており松戸市では毎月第三水曜日（八月は十六日）午前十時から午後四時まで市公民会館で行なっています。

当日は専門の相談員のかたが親切、ていねいに皆さんのご相談に応じてくれます。

交通災害でお困りのかた、気軽にご利用ください。

戦没者の遺族調査

もれなく届出てください

戦没者遺族援護の実態をは握することから、市福祉事務所ではこんど新しく遺族台帳を作成することになり「戦没者の遺族調査」を行ないます。

なお、この台帳は毎年行なう戦没者追悼式等の案内状の郵送にも使われますので、ご遺族の方は、もれなく到ハガキに次の事項を記入のうえ、八月末までに市福祉事務所へ到着するようお送りください。

【調査事項】

①戦没者の氏名・階級・死亡年月日

②遺族の住所・氏名・戦没者との続柄

③遺族年金・遺族公務扶助料受給の有無

生活は規則正しく
夏の事故を無くそう

子どもたちが楽しみにしていた夏休みがやってきました。

しかし、この楽しいはずの夏休みもちょっとの油断で悲しいものになる恐れもあり、家庭の教育、しつけなどが最も重要視される時ともいえるでしょう。

まず、いちばん気をつけなければならないのは、不規則な生活をしないことです。それまで、学校を中心としたスケジュールで規則正しく生活してきたものが、自由な時間が多くなるために、なまけぐせがついたり、悪い習慣を身につけたりすることが多くなりがちです。

特に夏は、不規則な生活によって健康を害したり、不良化の種がまかれるという場合も考えられましょう。

すので、ふだんより一層注意してやる必要があります。

学習
勉強は朝のすずしいうちに

○むりな計画をたてず、一定の時間は必ず勉強するようにし、計画したことは最後まで実行させる。

○学校で遅れている科目を重点的に勉強させ、学習に対する自信をもたせましょう。

○自然や生活に結びついた学習を教え、自主的な学習態度を養いましょう。

健康
充分な睡眠と栄養が第一

○食事や睡眠は規則正しく。

○暴飲、暴食や寝冷えをしないように。

○治療に長期を要する病気などは休み中に治しましょう。

事故
海・山を過信しない

いつも危険につきまとわれている交通事故のほか、夏には、海でのボートやヨットの事故、海水浴による溺死、行方不明、また、山の遭難事故などが急増します。

泳げることを過信したり、山をあなどったりすると、とんだ目にあいます。

また、小さな子どもたちが貯水池、小川、池などで水遊びをして事故がおきるのも夏です。貯水そうの関係の防機を整備して、こともたちが入れないようにしたり、危険な場所には近寄らせないようこどもたちから目を離さず、充分注意しましょう。

防犯
夜道の一人歩きは危険です

例年、七月・八月は強盗、婦女暴行など、凶悪犯罪や性犯罪が目立ってきます。

あまり派手な服装は、自ら犯罪を誘発するようなものです。夜で、きちんとした装いをするよう心がけましょう。

また、夜道の一人歩きはできるだけさけ、あまり遅い時は、タクシーで帰るか、連絡して家人に迎えにきてもらうようにしましょう。

また中学生、高校生の非行化が進むのもこの時期です。

不良化は、夜遊びや不良グループとのつき合いから始まることが多いので、遊び友だちにはよく注意して、不良グループに関係させないように気をつけましょう。

ところで、こどもたちを指導する場合、ますおとながきちんとした生活をし、模範を示してやることが大切です。みんなそろって、事故のない楽しい夏を過ごしましょう。

楽しい花火遊び
取扱いに充分ご注意

お子さんだけの"花火遊び"は危険です

ゴ涼みをかね楽しく"花火遊び"している姿をよく見かけますが、この楽しい"花火遊び"も取り扱いの不注意から火災や大ケガなど思わぬ事故を起します。

最近では、人工衛星やロケット花火といった危険性のある花火が数多く市販されており、取り扱いには充分な注意が必要です。

花火による事故や火災防止のため、花火遊びの際は、つぎのことを守ってください。

○お子さんの"花火遊び"には、必ず大人がつきそう。

○消火用の水バケツを用意する。

○一度にたくさんの花火に火をつけないこと。

○せまい所で花火をしないこと。

○人や家に絶対向けないこと。

○花火をほぐしたり、ポケットに入れて遊ばないこと。

これらは、どんな花火にも共通した注意事項といえます。

なお、松戸市消防本部では、市内小学校、自治会、防火班などで「花火の正しい遊び方教室」を開き、花火による事故防止を図る方針です。

三才児の健康診断
指導相談も行ないます

保健所では、先月の27日から「三才児健康診断」を実施しています。当日は、お子さんの発育状態や精神の発達具合などについて、適切な指導、相談を無料で行ないます。

かわいいお子さんのために、ぜひ受診してください。

○該当者＝昭和三十九年一月一日から十二月三十一日までに生まれたお子さん。

【日程】

7月21日（金）矢切小学校
〃 24日（月）★南部小学校
〃 25日（火）高木第二小学校
〃 7月28日（金）高木第二小学校
〃 31日（月）★東部小学校
8月4日（金）高木第一小学校
〃 7日（月）★小金小学校
〃 8日（火）小金小学校
〃 11日（金）中部小学校
〃 18日（金）中部小学校
〃 21日（月）★相模台小学校
〃 25日（金）★常盤平市集会所

○時間＝★印が午後一時半から三時半まで、そのほかは午前九時半から午後三時半までです。

○当日は母子手帳と通知状を忘れずにご持参ください。

○料金は無料です。

健歯児とポスター入選児の表彰

先月二十四日、「歯の衛生週間」にちなんで、市ならびに教育委員会・松戸市歯科医師会共催による市内小中学校児童生徒の「歯のコンクール」と「ポスターコンクール」が市公民会館で行なわれ、厳正な審査の結果、つぎの児童がそれぞれ表彰されました。

▽健歯児＝一位…鈴木三三夫（北部小）、吉野恵子（中部小）、二位…後藤実（南部小）、斎藤幸江（矢切小）三位…山本憲行（中部小）、秋谷春美（南部小）。

▽低学年の部＝一位…高橋秀治（中部小）、松本英智子（北部小）、二位…石井忠也（東部小）、大塚尚子（矢切小）三位…川村克彦（矢切小）、三輪紀子（同小）

▽ポスター（小学校の部）＝第一位…立原聡（矢切小六年）第二位…鴻巣厚子（東部小四年）第三位…木村政司（北部小六年）

▽ポスター（中学の部）＝第一位…木津早苗（二中一年）第二位…塩畑良雄（三中三年）第三位…倉田美智子（二中三年）。

福祉寄付

【市内生活困窮者へ】千九百二円＝松戸一丁目アイハ美容室内の小とくしていることのお問合せは市役所福祉課へ。

年金豆辞典
どんな障害でも年金が受けられます

昭和三十六年四月に福祉年金制度が発足以来、障害福祉年金の支給対象である障害の範囲がだんだんと拡大されています。

この制度が発足した当時は、手や足、目や耳が不自由であるような外部障害だけが年金の対象としていました。

ところが昭和三十九年八月から、結核性疾患、非結核性呼吸器障害、精神薄弱を除く精神障害などが新たに対象に加えられ四十年八月から精神薄弱も年金の対象となりました。

さらに、昨年の十二月一日から次に掲げる障害にまで範囲がひろげられ、すべての障害が年金の対象となりました。

①心機能障害（心臓病）＝日常生活をするとき、心不全症状やチアノーゼ症状がおこる人

②腎臓疾患＝腎臓機能が一生涯停止状態で人工腎臓（人工腎臓）を使用する人

③肝臓疾患＝腹水が一か月以上存続するような人

④血液疾患＝貧血、出血、発熱、各種臓器組織での出血性病変などの症状が続いている人

⑤その他の障害＝高血圧（手や足がマヒして歩けないような人は、外部障害の対象となる）消化器系の疾患、横隔膜ヘルニア、日常生活にいろいろ制限をうける人。

以上が、今度新たに加えられた障害ですが、これらの病状の程度についての判定は、いずれも医師認定日（一般的には初診日から三年目）以後、少なくとも一年以上の療養を必要とすることが要件とされています。

これらに該当すると思われる方は、国民年金課（62一一一一・内線2652）にお問い合せください。

マイクロ窓

▼無料発明相談＝八月は八月十日後1時～4時まで、市公民会館で行ないます。当日は弁理士が特許・実用新案・商標の出願手続きなどの助言や相談に応じます。

どなたも気軽にご利用ください。

▼簡易保険の契約高五兆円突破＝創業五十年余り郵便局の生命保険として親しまれてきた簡易保険の契約高が、先月十三日に五兆円を突破しました。

▼八郎潟中央干拓地の入植者募集＝農林省では、昨年に引き続いて今年もわが国の最初の試みとして建設した「八郎潟中央干拓地」の入植者を募集しています。

入植を希望される方は市役所農政課へご連絡ください。

▼陸・海・空自衛官募集＝中学卒業程度の学力ある十八才から二十四才までの健康な男子。応募手続

丁目の四山千代子さん。衣類二包・自転車一台＝岩瀬の宮村吉之助さん。千円＝市内匿名（警察を経て）。

このほか、子どもの病気見舞金を病気で困っている子どもに"と松戸一丁目の鈴木利之さんから三万三千八十円の寄付がありました。

▼心配ごと相談＝毎週火曜日（祝日の場合は翌日）午前10時～午後3時、共同作業所

▼人権擁護相談＝毎月5日（土、日曜日、祭日の場合は、翌週の月曜日）午前10時～午後3時、共同作業所

▼消防職員募集＝市消防本部ではつぎのとおり消防職員を募集しています。年令18才以上25才未満、高校卒業以上の男子、なお、くわしくは市消防本部（63五一四一）でおたずねください。

図書だより

★新着図書あんない

六月につぎの本など三百二十二冊の図書を購入しました。

中国古典選全二〇巻（朝日新聞社）・日本の安全保障全十二巻（朝日新聞社）・リルケ全集全十四巻（筑摩書房）・古典場全三巻（人物往来社）・女性の愛の歌（協同出版社）・絵の話（美術出版社）・染もの全書（婦人画報社）・革の手芸（婦人画報社）。気軽にご利用ください。

★例会のお知らせ

図書部では、毎月「西氏物語を読む会」・「万葉集講座」・「短歌会」・「俳句会」・「読書会」などを開いています。

らびに小学低学年の児童を対象に「おはなし会」を開いています。

どの会も自由に参加できます。

移動図書館車 みどり号発車！

今月の六日、移動図書館車"みどり号"の旅路も終り、七日から常盤平団地をかわきりに、市内巡回を始めました。忙しい主婦のかたや、市立図書館へ行かれないお子さん！図書館があなたのすぐそばまで待っくのです。本の貸し出しも簡単にできますので、気軽にご利用ください。

図 利用方法

○**登録の手続**＝ご利用の際は申込書に住所と名前を記入し係員にお渡しください。「貸出券」を発行します。

○**借りるとき**＝本は書棚から自由に選び、貸出券と一緒に係員にお渡しください。

○**返すとき**＝図書の貸し出しは、原則として一週間（次回巡回まで）です。次回に"みどり号"が巡回したときお返しください。

なお、都合で返せない場合は、期間を延長しますので、図書館（62・九一七六）へご連絡ください。そのほか、読みたい本がない場合や、他の人が読んでいる本を借りたいときなどは、一度係員にご相談ください。

"みどり号"の巡回日程

曜日＼時間	10.10～10.50	11.20～12.00	1.30～2.10	2.40～3.20
火	本土寺	東漸寺	八ケ崎保育園	高木小学校
水	稔台公民館	松戸新田市営住宅入口	万満寺	中和倉幼稚園
金	常盤平支所	四中	六実稲荷	五香稲荷
土	矢切出張所	下矢切公園	18農協東部支所	高塚わかば幼稚園

雨天、国民の祝日、ぼく書（約1週間）年末、年始（12月28日～1月4日）は休みます。

広報まつど 1967

編集と発行……松戸市役所市長公室　でんわ(62)1111(大代表) 内線202

No.213…42.8.20…4万9千300世帯にもれなく配布いたします。

納税メモ

9月は国民健康保健税（才2期）と市県民税才2期分の督促納期です

◎ 忘れずに納めてください。

市の人口と世帯

8月1日現在の市の人口と世帯はつぎのとおりです。

人口　186,991人　男 95,989人（＋430）　女 91,002人（＋577）

世帯　49,265世帯（＋376）

（）は前月との比です

清掃条例の全面改正

人頭割汲み取り実施

九月から料金も賦課納入制

清掃施設の維持管理の強化と清掃業務の円滑化ならびに、くみ取り料金の適正化を図ることから、市は六月定例市議会で「清掃条例」の全面改正を行ない、九月一日から人頭割くみ取り・賦課納入制度を実施します。

今まで当市では、従量制による委託（別表参照）を定め、業務を能率的かつ合理的に行ない、料金は"汲み取り料金がまちまち"・"汲み取りに来ない"といった市民のみなさんからの苦情も少なくなく、清掃業務の円滑化、汲み取り料金の適正化を図ることから新制度を採用することになったものです。

この新しい汲み取り制度は、すでに本市以外にいても実施していますが、所則は、世帯人員を基礎に汲み取り回数、汲み取り料金を賦課し、「汲取券」を交付し、汲み取り業務をつぎの要領で行なうものであらかじめご承知ください。

汲み取りの際は「汲取伝票」を

今までは汲み取りのつど従業員に「汲取券」を渡していましたが、「汲取伝票」を切り離し渡してください。

なお、「汲取伝票」は世帯人員・汲取回数によって各家庭とも異なり、つぎのように伝票の切りはなし方が違いますので注意ください。

①一人世帯から三人世帯までは汲み取り回数が一回であり、汲み取りに来た時、その月の分を切り離しお渡しください。

②四人世帯から七人世帯までは、汲取回数が月二回で、一回目の時は下欄の控えに確認印を押し従業員に渡していただき、二回目の汲み取りが済んだ際、その月分の「一回」を切り離しお渡しください。

③八人世帯から十人世帯までの汲取回数が月三回、十一人世帯から十五人世帯までの汲取回数が月四回ですが、それぞれの回数の汲み取りが済んだ際、その月の伝票を切り離していただき、その間は下欄の業者控えに確認印を押し従業員に渡してください。

④追加汲み取りは「追加汲取伝票」を切り離しお渡しください。

⑤ホース延長桶くみ取りのときは業者作業員が持っている伝票に確認印を押し渡してください。

汲取券は不用

料金は納税と同じ扱いです

汲取料金は税金と同じ要領で納入通知書により二か月分づつ年六回に分け、直接市役所または近くの支所・出張所へ現金でお納めしていただきます。したがって汲み取りの際に「汲取券」を渡す必要がありません。

こんなときは届け出を

九月一日からは、市民のみなさんから提出していただいた「汲取申請書（ハガキ）」をもとに、それぞれ汲取回数、料金を決定し汲み取り業務を行ないます。したがってつぎのような場合、届け出てください。

○新しく転入したとき。
○住所が変わったとき。
○世帯に異動があったとき。
○住所、家族が死亡したり、家族が会社の寮に入ったと結婚したなど

なお用紙は市役所および各支所・出張所に備えてあります。

1. 人頭制					
世帯員	汲取回数	手数料（月額）			備考
		基本料	人頭割	計	
1人	1回	50円	50円	100円	左のほか汲取回数超過1回につき150円
2	1	50	100	150	桶汲取1回につき70円
3	1	50	150	200	ホース延長45メートルを超えた場合1回につき30円
4	2	100	200	300	を加算する
5	2	100	250	350	世帯の構成員中2才未満の者があるときは、規則の定めるところにより当該2才未満の人数を除いた人員をもって世帯人員とみなす。
6	2	100	300	400	
7	2	100	350	450	
8	3	150	400	550	
9	3	150	450	600	
10	3	150	500	650	
11	4	200	550	750	
12	4	200	600	800	
13	4	200	650	850	
14	4	200	700	900	
15	4	200	750	950	

2. 従量制

16人以上または1回 1.8キロリットル以上汲取する場合　1リットルにつき　手数料1.9円

3. 犬、ねこ等の死体を処分する場合

1頭につき　手数料　200円

九月開院をめざし拍車

国保病院の建設工事

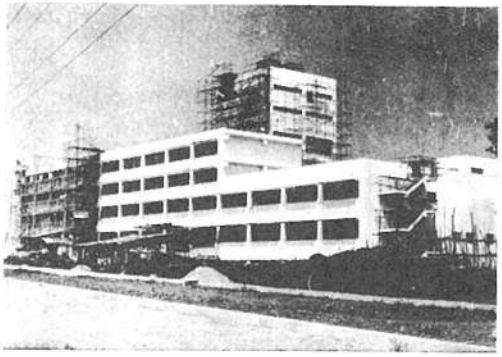

昨年四月、市内上本郷地内に総工費約四億円で着工した「市立国保病院」の建設工事も、すでに九分どおりが完成、九月中旬開院をめざし工事に拍車をかけています。（写真）

なお、この新しい病院の開院に伴い、ただいま看護婦を募集しています。

小金中の新校舎完成

二学期から横須賀へ移転

（二学期に移転開校する小金中の新校舎）

国鉄と住宅に囲まれ、しかも隘建、延べ面積三千段状の地形から校地の拡張や校舎の増改築もできず、校地の狭隘と教室不足に悩んでいた小金中学校が、いよいよこの二学期に横須賀の新校舎に移転します。

これは昨年十二月より工事を進めていた移転新築工事が、このほど総工費九千四百五十万円で完成し移転するものです。

新校舎は、流山線小金城跡駅から歩いて五一六分ぐらいの県立小金高等学校の隣で、まわりは住宅も少なく三万坪と広々とした田に囲まれるという環境のすばらしい場所です。

建物は、鉄筋コンクリート四階建、延べ面積三千三百五平方メートルで、普通教室十八をはじめ技術室、理科室、家庭科室、音楽室、美術室、図書室などの特別教室と管理室（校長室、職員室、会議室、更衣室など）が設けられています。これからは教室不足に悩まされることもなく、広々とした運動場で思いきり運動することもできます。

監査結果の公表

民生部清掃事務所

昭和四十一年度民生部清掃事務所の事務監査結果の概要が次のとおり公表されました。

記

清掃事業、特に し尿とゴミの処理は、市民の日常生活に最も密着した行政サービスの一つであることを認識され、所長以下担当職員の努力により所掌事務・事業の処理状況は、財務管理事務の一部を除き概ね良好なものと認められた。

なお、清掃行政の能率向上のため今後の改善、要望事項をあげれば次のとおりである。

①本年八月完成を予定されているし尿浄化槽は、日量一七〇㎥（一人一日一㍑として一七万人分）の処理能力を有するものである。昭和四十二年度清掃計画によれば、処理予定日量は一三八・六㎥㍑となっておりあ

騒音・ばい煙・汚水
公害のない街にしよう

県公害防止条例のあらまし

【写真】右をみても、左をみても煙突のないのが自慢の緑台工業団地

騒音・ばい煙・汚水など私たちの生活をおびやかす公害は大きな社会問題です。

千葉県でも、県民を公害から守るため「公害防止条例」に定めたいろいろな規制を行なっています。

公害のない明るく住みよい街をつくるため事業主の方は、つぎのことにご協力ください。

①公害の勧告と措置命令

公害を発生させた者および明らかにそのおそれがある者は、直ちに知事から施設の用または作業の停止・禁止など公害防止に必要な措置をとるよう勧告され、それに従わない場合は期限つきで、その履行を命じられます。

この命令に従わない場合は、十万円以下の罰金に処せられるほか強制執行されることがあります。

②機械または作業の届出

つぎのような公害発生の恐れのある大きな機械を使用し、作業を開始する場合、四十日前までに県知事に届出なければなりません。

この届出を怠ったり、偽わった届をすると三万円以下の罰金に処せられ、また命令に従わないときは、十万円以下の罰金に処せられるほか強制執行されることがありますので必ず届出てください。

【届出の必要な機械】鍛造機、電動機を使用するプレス機械（三吉以上）、電動機七・五KW以上のシャーリングマシン、バフ研磨機・金剛砥磨機（三吉以上）、ポータブルグラインダーまたはエアーグラインダー、木材用動力カンナ（電動機〇・七五KW）、動力カンナ盤（〃）、自動ヤスリ目立機（電動機一・五KW）、圧縮機（電動機十五KW）、送風機（電動機七・五KW）、アスファルトプラントまたはコンクリートプラント、固形燃料ボイラー・重油ボイラー（伝熱面積十五平方メートル）、ディーゼルエンジン・ガソリンエンジン（七・五KW）、高周波ミシン・粉砕機・織機（三吉以上）など。

【届出の必要な作業】金属の溶融・精錬または鋳造・熱処理の作業、ビヨ打ちまたは表面処理による吹付塗装作業（土木建築工事など一時的な作業を除く）、板金または製造・加工・精製などの工程で亜硫酸ガス・無水硫酸・硫化水素・酸化炭素・塩化水素などを発生する作業および塩水にハロゲンやシアン化合物・硫化物・酸・アルカリ・重金属化合物・でんぷん・糖類・たん白質・油脂類・高温水・アンモニア・鉱油などを含む作業

なお、県では公害防止についての指導を行なうほか、公害防止施設の設置または改善が困難な方に資金のあっせんを行なっています。

これら公害防止条例についてのくわしいお問合せは産業課内の市民係または商工課または商工課へお問合せください。

登録税法の改正

登録税（免許）になりました

登記税額など大巾に変わる

登記の申請りますが、この場合は不動産一筆につき三千円だったものが、こんどは一筆につき五百円ずつ納めなければなりません。

また、借金を返して抵当権の登記を消す場合には、同じように不動産一筆について五百円ずつ納めるようになりました。

○土地・建物について分筆や合筆の登記をする場合も、分筆の場合は分けた数に応じて、合筆の場合はまとめた後の数に応じてそれぞれ五百円ずつ納めることになりました。

○株式会社設立の登記は、いままでは資本金の千分の七の割合で、かつその額が三千円未満の場合は三千円納めたものが、今後は最低五百円だったものが、最低五千円はかかります。

商号、目的が変わったり、同じ市町村内で本店が移ったような場合は、すべて一万円ずつかかります。

また、会社設立後、取締役などの役員が変わった場合は、いままで千二百円だったものが、最低五千円はかかります。

○登記所が認定する不動産の価額は、市町村の固定資産税の評価額と同じ額によることになりました。

○所有権移転に関する登記については、いままで一筆六十円であったものが、不動産の価額の千分の一の割合になりました。

○抵当権の設定など不動産を担保に入れる場合の登記については、債権金額が不動産の価額のうち、安い方に対して分の六・五の税率なので、その主なものをお知らせします。

○登記所が認定する不動産の価額低く、二万円となりました。

会社設立後、取締役などの役員が変わった場合は、いままで千二百円だったものが、最低五千円はかかります。

商号、目的が変わったり、同じ市町村内で本店が移ったような場合は、すべて一万円ずつかかります。

納める登録税は、八月一日から登録免許税と呼ぶことになりその税額も今までとは大きく変わりましたので、その主なものをお知らせします。

○登記所が認定する不動産の価額は、市町村の固定資産税の評価額と同じ額によることになりました。

○所有権移転に関する登記については、いままで一筆六十円であったものが、不動産の価額の千分の一の割合になりました。

○抵当権の設定など不動産を担保に入れる場合の登記については、債権金額が不動産の価額のうち、安い方に対して分の六・五の税率なので、その主なものをお知らせします。

○登記所が認定する不動産の価額は、市町村の固定資産税の評価額と同じ額によることになりました。

○土地・建物について分筆や合筆の登記をする場合も、分筆の場合は分けた数に応じて、合筆の場合はまとめた後の数に応じてそれぞれ五百円ずつ納めることになりました。

○株式会社設立の登記は、いままでは資本金の千分の七の割合で、かつその額が三千円未満の場合は三千円納めたものが、今後は最低五百円だったものが、最低五千円はかかります。

また、目的が変わったり、同じ市町村内で本店が移ったような場合は、すべて一万円ずつかかります。

また、同会社設立の場合は、最低二万円となります。

魔の県道に信号機

地元民の協力で

二度と悲惨な通学児の事故があってはと地元民と協力して、新しい信号機が設置されました（写真）

運転士のみなさん！つねに安全運転を心がけてください。

＊ブレーキは早目に

スピードは控え目に。

車検がらくになりました

―習志野自動車検査場開設―

千葉の陸運事務所に、新たに習志野自動車検査場が開設され、七月十日から自動車検査などの登録業務を開始しました。

これは、京葉工業地帯、内陸工業地帯の造成、および発展に伴い県下の自動車の数が急激に増加したことから、この急増する自動車の検査と登録業務を処理するため設けられたもので、この開設により、習志野、八千代、船橋、柏、下市川、松戸、流山、野田の各市、車検都なるように市部の一部はこの新しい自動車検査場で、検査・登録を行なうことになり、時間的にも非常にらくになりました。

○所在地＝船橋市習志野町二丁目一九八。

（習志野自衛隊演習場の北側で、津田沼駅からバス二十分、新坂戸下）

計量器の定期検査

忘れずに受けましょう

商店や事業所などで使われる計量器は、常に正確でなければなりません。

このため、ことしも市内各事業所で使われる計量器の定期検査をつぎのとおり実施します。とくにハカリを取引証明に使用している事業所は、忘れずにお近くの会場で受けてください。

日程

9月4・5日＝小金公民館

〃 6・7日＝馬橋出張所

〃 8・9日＝常盤平支所

〃 11日＝高木小学校

〃 12日＝高木第二小学校

〃 13日＝東部小学校

〃 14・16日＝北部小学校

〃 18日＝殖谷小学校

〃 19日＝矢切小学校

〃 20日＝南部小学校

〃 21日＝根郷台小学校

〃 22・23・25日＝中部小学校

時間は午前十時から午後三時（土曜日は正午まで）です。

なお、今年度から計量法の一部改正により、つぎのとおり検査手数料を納入していただくことになりました。

また、長さ計、体積計は一部を除き対象外となります。

▼手動はかり

天びん＝三〇円～五〇円

等比皿はかり＝二〇円～三〇円

▼棒はかり＝五円～二五円

不等比皿はかり＝七〇円～一〇〇円

不等比台はかり＝七〇円～二〇〇円（一ト長）

▼指示はかり＝三〇円～一〇〇円（一ト長）

年金豆辞典

通算年金制度

公的年金はすべて合算

わが国では、いろいろ数多くの年金制度がありますが、職場をかえ、それに伴って加入する年金制度もかわってくると、一つの制度だけで、決められた資格期間を満たすことができなくなります。

そのため、結局は年をとってからこの制度からも年金をもらえない場合が数多くありました。

しかし、昭和三十六年四月から国民年金がはじめられ、全国民がどれかの年金制度に加入するようなしくみになったので機会に、これらの人にも将来年金が受けられるようにと、通算年金制度が設けられました。

これにより、公的年金制度は動めている人は、普通二十年で年金を受けられます。

ところが、二十年たたないうちに退職したり会社などをやめ、自家営業などに転職すると国民年金に加入することになり、国民年金の加入期間と以前の会社に勤めていた期間をつなぎあわせて、二十五年以上になれば通算年金が受けられるようなしくみです。

ところで、通算期間はそれぞれ制度に加入していた一年以上の期間が対象になり、脱退手当金などを受けると、その期間は対象にならなくなります。

なお、昭和三十六年四月一日現在で三十才を越える人（昭和五年四月一日以前に生まれた人）は国民年金における場合と同じように、年令に応じ昭和三十六年四月一日以降の期間について、それぞれ年以上二十四年に短縮されています。くわしくは、市役所国民年金課（六二一一内線226）にお問い合せください。

消防設備士の試験

願書受付は八月末まで

消防用設備の工事または整備を行なう方は、消防設備士の資格が必要です。

千葉県では、その消防設備士の試験をつぎの要領で行ないます。

▽願書受付＝8月25日～30日

▽試験日

一般試験…10月16日（学科）

10月26日（実技）

特例試験…10月9日

▽試験地＝千葉市

▽受験料

甲種消防設備士試験…千五百円

乙種　〃　…千円

このほか受験資格などのくわしいことは市消防本部（63）五一四一内線へお問い合せください。

なお、特例試験は今回が最後です。

防火管理者の資格講習会

市消防本部では、ことしもつぎの日程で「防火管理者資格講習会」を行ないます。

▽日時＝42年9月7・8日、午前9時から午後4時30分。

▽場所＝市消防本部大会議室

▽申込受付＝8月末まで消防本部で受け付けます。

なお、受講料（テキスト代）は、五百円です。申し込みの際に納めていただきます。

文化財めぐり

市指定文化財 高城氏の墓所（5）

松戸市の歴史をひもとくとき、小金大谷口の城主で、戦国時代の豪族であった高城氏を見逃すわけにはいきません。高城氏は千葉氏の一族といわれ、また説では紀州熊野の新宮の武士であったともいわれており明確ではありません。でも本土寺の大過去帳に高城という武士が現われてくるのはかなり古く、永享四年（一四三二年）あたりからで、当時は柴ケ沢に住んでいたようです。ちょうどそのころ、下総国の結城（茨城県）で嘉吉の乱が起り、この戦に敗れた結城方の里見は、三浦半島から千葉県の安房国へ渡り、この地方を侵略して居を構えました。やがて里見は安房はかりかと総国をも手中に加えられました。このころは今日の県の安房国へ渡り、この地方を侵略して居を構えました。やがて里見は安房はかりかと総国をも手中に加えられました。このころは今日は小田原の北条氏とともに、鎌倉管領の血をひく足利義明と里見の連合軍を打ち破り、更には水禄七年（一五六四年）の国府台後の戦い（矢切台上の戦い）では、同じく小田原の北条氏とともに里見軍を敗ぼくせしめています。

小金城主城胤辰はこのことによって従五位下、下野守に任じられ、お祝いの日には、甲州の武田、小田原の北条、千葉、宇都宮の使者などが慶賀のために来城しています。このときが高城氏の最も得意な時代であったわけです。

それらの土地の神社、お寺などから高城氏の古文書が発見されていることからも明らかで、中には神奈川県高座郡内にも高城氏の所領があり、この地に代官を置いていたこともわかっています。

約百年間にわたって各地で繰りひろげられました。

こうする中で、次第に勢力を増してきた高城氏は、栗ケ沢から根木内へ移って本格的な城郭を構えるようになり、更に天文六年（一五三七年）には大谷口に広大なる小金城を構築しました。高城氏が勢力をいっそう増したのがこのころで、天文七年（一五三八年）の国府台前の戦い（相模台の戦い）で下総国の千葉氏、原氏、高城氏が下総国に侵入してきたのに対し、これを防いだのは当時のことで、以降この闘争は、天正五年（一五七七年）の里見、北条の和睦まで約百年間にわたって各地で繰りひろげられました。

写真は市指定文化財の高城氏の墓所、同墓所は小金大谷口城の真北に当る中金杉、広徳寺（曹洞宗）にあります

小金電話交換局が開局

9月10日 馬橋 中和倉地区は収容替えに

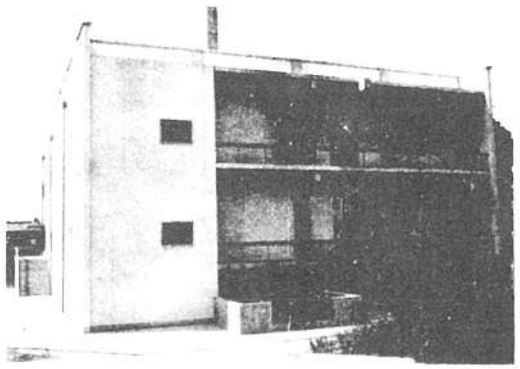

昨年十月の松戸電話局（五香分局）の開局につづいて、来月十日、午前0時を期して「小金電話交換局」（41局）が開局します。

小金地区の電話は、一昨年九月地元民の"早期自動化"の強い要望があり、暫定的にトレーラ式自動交換機を採用して自動化されたもので、その10月に新局舎工事を始め、このほど線路設備を合せ総工費約五億八千万円で完成、開局の運びとなったものです。

新設の局舎は鉄筋二階建、延べ面積約二千八百六十四平方メートル、自動交換機三万三千加入収容できる建物で、当初は六千加入を収容し開局します。

これに伴い馬橋、中和倉地区に設置されている加入電話約九百本が新設の小金電話交換局に収容替えになり、現在の41局九百本と新設八百本合せ約一千六百本が開局しますが、十二月までに約千本の新設が予定されています。

なお、この開局と同時に収容替えになった62・63局の電話番号がかなり変わりますので、電話をかける際、番号をたしかめてお掛けください。

また、同局の加入地域は、小金（現在の41局）、馬橋、八ケ崎、三村新田、九郎右衛門新田、主水新田、大谷口新田、七右衛門新田と手賀堀、中根新田の一部ですが、同局には窓口受付がなく窓口業務の一切、はいままでどおり松戸電報電話局で行ないます。

秋の味覚をどうぞ……

―8月25日～9月30日―

―観光ナシ園オープン―

新鮮な"ナシ"のもぎたて出荷会で人気を呼んでいる松戸の「観光ナシ園」がことしも8月25日から9月30日まで開園されます。

この観光ナシ園もことしで四年目を迎え、もぎたてのおいしいナシが食べられ、そのうえ自然の風物も楽しめて子供の社会見学の絶好の場所にもなると、諸内外はしの連絡部（京成電鉄で常磐線小金駅下車（片道三十円））

▼市内の皆さんの社会見学として家族連れや職場の仲間、青少年団体などの実習（京成電鉄で常磐線小金駅下車（片道三十円））

▼五香梨園＝国鉄五香駅西口から京成バス、「日ノ平坂・宮塚行き」で五香下車（片道五十円）

▼高橋梨園＝国鉄松戸駅西口から高橋産業行き京成バス、神社前下車（片道二十円）

▼八幡梨園＝国鉄八幡駅北口から高橋産業行きのバスも利用できます。

▼五香梨園＝国鉄松戸駅から、新京成バス、「日ノ平坂・宮塚行き」で五香下車（片道三十円）

または、東武野田線、六実駅で下車してください。

なお、団体で十人以上の場合はお早目に市役所商工課（62・1111内線343）へご連絡ください。

松戸駅の貨物業務廃止

八月一日から馬橋駅に統合

八月一日から松戸駅の貨物取り扱い業務が、馬橋駅（北松戸工業団地東側に新設の貨物駅）に統合され、手荷物・小荷物以外の貨物は、すべて馬橋駅で取り扱うことになりました。

これは、国鉄が第三次長期計画の一環として進めている常磐線の複々線化事業に伴い、近く松戸駅の旅客設備拡張工事に着手することから七月三十一日限り貨物の取り扱いを廃止し、馬橋駅に統合されたものです。

なお、前にもお知らせしましたが、小荷物、手荷物は、今までどおり松戸駅で取り扱うことになります。

◎馬橋駅貨物取扱所の電話番号は（62・二〇八三）です。

【写真】馬橋貨物駅の全景

福祉寄付

何月何日かに市民のみなさんからたくさんの福祉寄付がありますが、最近そうゆうのみなさんより福祉事務所へ心暖まる金品がよせられました。

【市内在宅困窮者へ】千円＝馬橋の一女性、千百五円＝松戸二丁目の原田重衛門さん、千円＝松戸リーダーズクラブ代表の加藤健志さん、数張一張＝六実の石井みゆきさん、衣類二包＝東小金沢の中山賢子さん、書籍＝松戸一丁目の草野かずさん、衣類＝常盤平一丁目の佐野貞男さん・中村一雄さん・中村与富さん、松戸新田の原田忠男さん、八ケ崎新町会青年部むし会婦人部、戦六十足＝角町の村井商店、掛ラトン一枚＝高柳新田の内村ゆう子さん、衣類＝松戸新田の内村ゆう子さん、そのほか八ケ崎のMGより被災地へと衣類が寄託されました。

【寄託行へ】一万二千円＝市ケ崎・道宗商事株式会社の寄付受けました。

十月に第二回松戸市展

多数の出品をお待ちします

第2回「松戸市展」を、きたる十月十一日（水）から十五日（日）までの五日間、市公民会館で開催します。

同時の方々の多数の作品応募をお待ちします。

なお、出品の規定はつぎのとおりです。

▽出品資格＝昭和二十六才以上の市内在住者および通勤・通学者・当市出身者。

▽種目＝絵画（油画・日本画・水彩・版画）・彫塑・工芸。

▽点数・大きさ＝一人二点までで、大きさは六号（41糎×31・8糎）以上五号以下、合計号数五号以内。

ただし、会場の都合で展示はこれだけに止める場合もありますまた、彫塑の大きさは等身大以内です。

▽搬入＝十月七日（土）、午後一時～五時、市公民会館第一・二講座室。

▽出品手続＝搬入日に受付で出品目録用紙に所定の事項を記入して出品してください。

▽賞＝優秀な出品には、それぞれの賞品と賞状を授与します。

▽搬出日＝十月十五日（日）午後五時、市公民会館第一・二講座室。

熱戦！ 好記録続出

市内小中学校水泳大会

教育委員会主催、諸団体後援による市内の二市内小中学校水泳大会が、この夏日に市二第二中学校プールに開かれました。

この日は、市内小中学校十八校百五十人の選手が参加、プールサイドに陣どった約五百人の児童生徒の指揮を受け、正午すぎまで熱戦がくりひろげられ、好記録が続出しました。

総合順位はつぎのとおり

▽小学校＝①常盤平一小 ②矢切小 ③北部小

▽中学校＝①一中 ②四中 ③五中

（写真上）

母親読書教室の開設

ご近所の方とご一緒にどうぞ

毎日忙しい家事に追われている母親さま方のわずかな余暇を活用し、読書によって自己の人間性を高め、豊かな教養を身につけていただくということから、図書館では、ことしの二月に「母親読書教室」を開設します。

【日程】

9月7日（木）ことの（夏目漱石）と明治文学の次話

9月21日（木）城の崎にて・志賀直哉、芥川・有島等の大正文学ほか

10月5日（木）桜島・日の果て（梅崎春生）

10月19日（木）人間失格・太宰治

11月9日（木）静物・ブルサイド小説・佐野洋

11月22日（木）われらの時代・大江健三郎

▽時間＝午後二時から四時まで

▽会場＝市公民会館講座室

▽講師＝ともしび読書会助言者の江頭昭先生

▽受講料＝無料（ただしテキスト代一回百円前後を要します）

主婦の服装講習会

九月十二日、午後一時から三時まで市公民会館大ホールで、主婦のみなさん方から外出着までの服装講習会が催されます。会費百五十円くわしくは（62・六六三一）へ。

寄付募集行為は許可が必要です

市内で寄付募集行為をする場合はあい、少ないにかかわらず許可が必要です。これに違反しますと罰せられます。なお、詳しくは書課（62・

戦没者の遺族調査

もれなく届け出てください

戦没者遺族援護の実態を把握し福祉事務所へ報告するためお知らせしますので、市福祉事務所でしらべてください。

【調査事項】

①戦没者の氏名・階級・死亡年月日

②遺族の住所・氏名・戦没者との続柄

③遺族年金・遺族給与年金の有無

この調査は毎年行なう戦没者遺族実態調査の補足調査を行なっています。

なお、戦没者の遺族で、遺族年金の裁定状況の確認に使われますので、遺族の方は、もれなく官製ハガキに次の事項を記入のうえ、八月末までに市へご連絡ください。

市民の声

不潔なブタに迷惑をしている

矢切にほんのものですが近所にブタをかっている人がいて不潔きわまりなく、付近の家では、この暑さに戸を閉めて冷風を入れることができず、長年とんで迷惑をしています。

今年は日本脳炎の流行のよしこれを引受け、ご近所に迷惑のかからないよう定期的に薬剤散布をするようにとのことでした。

【係から】

広報係では、「広報まつど」をよりよいものにするため、毎月発行日の翌日に「電話による広報アンケート」を取っています。

係から電話があった際は、ご迷惑でもご協力ください。

【答】広報で返事をしてほしいということであり、お答えいたします。

まず、牛・馬・豚等の飼育管理についてのお問合せの窓口は保健所または市役所環境衛生課で同課では、早速先方に衛生の内容を調査の上、適宜指導致します。

矢切にほんのものですが近所にブタをかっている人がいて不潔きわまりなく、付近の家では、この暑さに戸を閉めて冷風を入れることができず、長年とんで迷惑をしています。

今年は日本脳炎の流行のよしこれを引受け、ご近所に迷惑のかからないよう定期的に薬剤散布をするようにとのことでした。

【係から】

広報係では、「広報まつど」をよりよいものにするため、毎月発行日の翌日に「電話による広報アンケート」を取っています。

係から電話があった際は、ご迷惑でもご協力ください。

いつも手をきれいに

稔台小で「手洗コンクール」

東部小

"赤痢などに感染の予防は、まず手洗い"と夏休み前の先月中旬、稔台小学校と東部小学校で「手洗コンクール」が行なわれました。（写真）

これは正しい手の洗い方の指導をかね毎年安全部市協議会、両校ともかなりの好成績でした。

なお、市教育委員会、松戸保健所の共催で行なっているもので、代表男女各二十名が参加、目かくしをしてもつけた青インクを三分間で洗い落し、その落ち具合を審査するというゲームで、両校ともかなりの好成績でした。

特殊教育振興大会

九月九日（土）、市公民会館

九月九日（土）、午後一時三十分より市公民会館大ホールで、子をなく親の会主催の「市民地方特殊教育振興大会」が開催されます。

当日は講師に子を亡くされた方を招き、生徒の歌と発表会の作品展示会を開くことになっており、同会ではぜひ一般の方のご参加を望んでいます。

言語相談室

気軽にご利用ください

ことばの発達のおくれ言語障害を持っているのではないかと心配しているらっしゃる方はいませんかこういった方のために、毎週土曜日、つきの二日間に言語相談を行なっています。

▽市教育委員会内教育部図書相談室（市役所三階）。

▽中部小学校（北部相談室）

これらでお悩みの方はぜひ利用ください。

なお、相談を希望される方は、住所・氏名・年令・困っていることなどを記入し、十五円切手同封のうえ、前記のいずれかへお申し込みください。

折りかえし、相談の日・時をお知らせします。

今から準備と対策を

緊急の場合は市役所(62)一一一へ

ことしもまた本格的な台風シーズンが近づいてきました。

すでに先月の八日、九日、台風7号の影響により長崎、広島、神戸など西日本地方は、集中豪雨にみまれ、生埋め、流出が相つぎ多くの犠牲者も続出しました。しかも現在なお復旧工事もはかどらない状態です。

さいわい松戸市は被害を受けていませんが、これから二百十日をむかえ大きな台風の襲来が予想されますので油断できません。

このような台風などによる被害を最少限にとどめるために、国や県・市で根本的な対策をたて、河川の補強や排水整備などを行なっていますが、各家庭でもつぎのような心構えと防災対策を考えておく必要があります。

平素の心構え

下水溝や側溝はいつもきれいに

下水溝や道路の側溝などのゴミや泥は、よくさらって水の流れをよくしておきましょう。

また、ふだんから家やへいをよく補強しておくことが必要です。台風の圧力は非常に大きく、雨戸や窓が風で破られたりすると、そこから風が入って屋根が吹きあげられたりすると家が倒れる場合もあります。

台風が近づいたら

寝るときに自分の衣類をまくらもとに置き時々みてもすぐに着られるように日常心がけましょう。いざというとき、裸やねまきで飛び出すのは危険です。

気象情報に注意しましょう

気象情報には常に注意し、台風の進路、大きさを正確に知ることが大切です。

強い風が吹き、カワラや看板が飛んだり電線が切れたりして非常に危険です。台風時は外出しないようにしましょう。また切れた電線を発見したときは、至急お近くの東京電力（市川営業所＝市川23○一一一か松戸サービスステーション＝松戸62三一四九）へ連絡してください。

○非常事態が発生した場合、あるいは発生しそうなときは市役所（62一一一一）へ至急連絡してください。

避難命令がでたら

避難場所は学校や公民館

家を出るときは、火の始末と戸締りをされずに、避難するときは家族の責任者を中心に、老人や女子、子どもを先にして固まって行動すること。暴風用の中を避難するときは、帽子などを着用しましょう。

避難場所は各学校・公民館などになっていますが、避難するときやは係員の指示にしたがってすみやかに行動してください。

台風が去ったら

伝染病には特に注意を

浸水地域では、伝染病の発生が予想されるので消毒と乾燥に心がける。

家の建具やへいなど台風の被害を受けた所は、直ちに応急修理をして犯罪の防止にあたりましょう

他人の不幸につけ込み、粗悪品を売りこむサギや押売りなどが横行します。

こんなときはすぐ警察へ連絡してください。

〔写真〕 昨年の台風四号で冠水した三村街道

台風シーズンに備えて

増える空巣被害

特に団地・アパートご用心

最近、一般家屋における窃盗・アキスなどの被害状況が横ばい状態にあるのにくらべ、団地、アパートでの犯罪は増加の傾向をみせています。

これは、一般住宅と違って、その敷地内や廊下などにだれでも自由に出入りできることや一般に共かせぎ家庭の多いこと、住んでいる人とのあいだでの連帯感が乏しいことなどが原因です。

夏はアキスや性犯罪のシーズンともいわれています。

つぎのことなどに充分ご注意ください。

○戸締り・施錠に＝ちょっとの外出でも必ずカギをかけてください。できれば補助錠を効果的に活用したいものです。

○隣りと連絡を密に＝隣室や管理人と巡回しあい、留守中の依頼や当番を決めて見廻りをするのも効果的な防犯対策です。

また防犯ベルをつけるのも賢明な策です。

○変わったことがあったらすぐ警察へ＝あやしい人を見かけたり、被害が起きた場合は、お互いが協力しあってすぐ警察へ届けることです。

また管理人は、人の出入りや居住者の状況、錠の設備その他、防犯灯の整備やベランダ、窓の下などの防犯的な管理に注意をはらっていただきたいものです。

9月4日～10月7日

結核の無料健康診断

近くの会場で受診しましょう

ことしも、一般市民を対象に結核健康診断を市内各地において実施します。

むかしは結核が不治の病といわれ恐ろしい病気の一つでしたが、最近では医学の発達などによって死亡率の低い、しかも治ることができる病気となりました。

しかし、治療中の患者あるいは自分では気がつかないうちに感染している人の数は、減るどころか逆にふえている状態で、ここ数年壮年者、高令者の感染率が高くなっています。

もとより結核は自覚症状がないため発見が遅れ、その治療には相当長期の療養生活をしなければなりません。

結核を予防するには、体力を養うことと同時に毎年必ず健康診断を受けることが最も重要なことです。

また、感染したとしても早期発見・早期治療によって簡単に治ることができます。

ふだん健康に自信のある方も、この機会にお近くの会場でぜひ受けてください。

○健康診断の方法

①ツベルクリン反応検査：30才未満の方、とくに小学校入学前の乳幼児は必ず受けてください。

②BCG接種…ツベルクリン反応検査で陰性または硬陽性の方。

③レントゲン撮影：15才以上の方

④その他必要に応じ医学的指導。

○費用はいっさい無料です。

○受付時間は午前九時三十分～十一時と午後一時三十分～三時まで（○印は午後の時間です。）

【ツベルクリン反応検査およびX線間接撮影】

日　程

9月4日（月）松戸新田富士見湯○稔台公民館　5日（火）八ケ崎一区県営住宅前広場○高木小学校　6日（水）馬橋駅前駐車場○農協馬橋支店　7日（木）岩瀬公民館　8日（金）○高木第二小学校　20日（水）○中部小学校　21日（木）○馬橋小学校　22日（金）○常盤平中央集会所　23日（土）東部小学校　27日（水）○小金小学校　28日（木）○中部小学校　29日（金）○北部小学校　30日（土）常盤平東集会所○同集会所　10月4日（水）○常盤平中央集会所　5日（木）○北部小学校　6日（金）○小金小学校　7日（土）○常盤平中央集会所

【ツベルクリン反応判定およびBCG接種】

9月6日（水）○稔台公民館　7日（木）○高木小学校　8日（金）○馬橋小学校　9日（土）保健所　13日（水）○矢切小学校　14日（木）○高木第二小学校　20日（水）○中部小学校　21日（木）○常盤平中央集会所　22日（金）○常盤平東集会所　23日（土）東部小学校　27日（水）○小金小学校　28日（木）○中部小学校　29日（金）○北部小学校　30日（土）常盤平東集会所○同集会所　10月4日（水）○常盤平中央集会所　5日（木）○北部小学校　6日（金）○小金小学校　7日（土）○常盤平中央集会所

日本脳炎にご注意

栄養補給と睡眠を充分に

これから九月にかけて日本脳炎の流行期です。

日本脳炎は、死亡率が非常に高く、なおっても後遺症を残し、不具になるという病気で、抵抗力のない幼児や高令者が最もかかりやすい。この恐しい日本脳炎にかからないようつぎのことなどに充分ご注意ください。

○蚊の発生源となる下水、草むらなどを清潔にする。

○暴飲暴食をしないこと。

○夜ふかしをやめ十分な睡眠をとり過労を防ぐ。

○直射日光を避ける。

○予防接種を忘れずに受ける。

なお、突然三十九度以上の高熱が出て、強い頭痛や吐き気、クビ筋の強直などを訴えるようなことがあれば、これは日本脳炎の症状です。また市役所でご相談ください。

○蚊の発生源となる水、草むらなどを清潔にする。

○暴飲暴食をしないこと。

○夜ふかしをやめ十分な睡眠をとり過労を防ぐ。

○直射日光を避ける。

○予防接種を忘れずに受ける。

なお、突然三十九度以上の高熱が出て、強い頭痛や吐き気、クビ筋の強直などを訴えるようなことがあれば、これは日本脳炎の症状

夏のゴミ処理はこのように

夏のゴミは悪臭をはなつばかりでなく、私たちをいっそう不快にします。

また、ともすると伝染病菌を運ぶ蚊やハエの発生源ともなり、とくに気を配る必要があります。

夏に限らないことですが、ゴミ処理はつぎの要領でお願いします。

◎家庭で簡単に処理できるものは、家庭で処分してください。

◎お勝手のゴミ（残飯、野菜のくずなど）はよく水をきって紙袋に入れるか、古い新聞などに包んでゴミ容器に入れてください。

◎ゴミ容器は必ずフタをしておいてください。

◎電気掃除機で集めたゴミは、袋に入れるか古い新聞紙などに包んでゴミ容器に入れてください。

◎ガラス、セト物、空びんなどのカケラ物は、ゴミ容器に入れず別の木箱か丈夫なダンボールに入れて出してください。

◎木や竹などの長いものは、60センチメートル程度に切ってたばねて出してください。

◎空かん、空びん、鉄くず、ダンボール箱などの再生資源は、まとめておいて売却するような方法を考えてください。

◎収集が終ったときは、空になったゴミ容器を各自なるべく早くお持ち帰りください。

◎ゴミ容器はよく洗い、常に清潔にしておいてください。

以上のことについて皆さんが協力してくださると焼却作業がスムーズに行き、ゴミ収集の作業も能率的にきれいに行なえます。ぜひご協力をお願いします。

マイクロ豆ニュース

▼巡回無料交通相談＝毎月第三水曜日（九月は二十日）午前十時から午後四時まで市公民会館で行ないます。交通災害でお困りのかた気軽にご利用ください。

▼地方自治法施行30周年記念懸賞論文募集＝自治省では「明日の地方自治」というテーマで懸賞論文を募集しています。締切りは9月30日。四百字づめ原稿用紙30枚以内くわしくは市民秘書課へ。

▼心配ごと相談＝毎週火曜日（祭日の場合は翌日）午前十時～午後三時、共同作業所

▼人権擁護相談＝毎月五日（土、日曜日、祭日の場合は、翌週の月曜日）午前十時～午後三時、共同作業所

▼第一回硬式庭球選手権＝8月27日（日）9月3日（日）の両日、午前九時から常盤平テニスコートで行ないます。市内に在住、在職在校の人ならどなたでも無料で参加できます。（特に初心者歓迎）お申し込みは住所・氏名・年令をはっきり記入のうえ八月二十五日までに、常盤平団地五八一二番地、共同作業所

▼アメリカシロヒトリ撲滅運動＝八月下旬まで防除運動を実施します。

精神薄弱者巡回相談

9月5日、東葛支庁

九月五日、午前十時より午後三時まで、東葛支庁二階会議室で満十八才以上の精神薄弱者（知能の遅れている方）の相談入所・生活・就業・保健・年金などあらゆる相談をいたします。

気軽にご利用ください。

なお、相談には、本人をお連れください。

植物・昆虫・貝類の名前を調べる会

楽しい夏休みもあとわずか、どこのお子さんも宿題や昆虫・植物採集の整理に夢中といったところだと思います。

ところで図書館では、こどもも小中学生を対象に、つぎにより「植物と昆虫・貝類の名前を調べる会」を催します。

▽日時…8月25日（金）、午前10時から午後3時まで。

▽場所…市公民会館講堂

当日は、上野科学博物館の奥山春季先生（植物）・市川高校の山崎秀雄先生（昆虫）・東葛飾高校の稲葉享先生（貝）が、それぞれの指導や助言をしてくださることになっています。

なお、参加されるかたは、採集したものを標本にし、できるだけ調査したうえご持参ください。

このほか、くわしくは市立図書館（62）九一七六へお問合せください。

図書館だより

第十三回青少年読書感想文全国コンクールの課題図書を、つぎのとおりそろえましたのでご利用ください。

おばあさんのひとうき・ひりつかする子ねこ・チムラビットのほうけん・橋の下の子どもたち・アグラへのほうけん旅行・天使で大地はいっぱいだ・海の日曜日・ハンニバルルの象つかい・シンバと森の戦士の国。

貸し出しは、一人一週間です。

始めて借りる方は住所を証明できるものをお持ちください。

◇みどり号からお願い◇

移動図書館“みどり号”で児童図書を借りるときは、お子さんの名前の貸出券をご使用ください。

また、小さいお子さんが借りる際は、父兄同伴でおいでください。

○一一一か松戸サービスステーション＝松戸62三一四九）へ連絡してください。

○非常事態が発生した場合、あるいは発生しそうなときは市役所（62一一一一）へ至急連絡してください。

広報まつど

1967

編集と発行…松戸市役所市長公室　でんわ(62)1111(大代表) 内線202

№211…42. 9. 20…4万9千世帯にもれなく配布いたします。

市職員募集

昭和年42度の市職員を募集します。

☆ 募集人員……一般事務、技術（土木、建築、電気）各若干名（来春大学卒業見込みの男子および来春高校卒業見込みの男女）

☆ 第一次試験…10月28日午前9時、市公民会館

☆ 受　　付…10月1日から14日まで職員課（郵送による受験申し込みは不可）

☆ 応募書類…受験願書、戸籍謄本、自筆履歴書（ペン字横書）、写真（3カ月以内撮影）、卒業見込書、成績証明書

赤い羽根共同募金

ご協力をお願いします

ことしも10月1日から12月31日までの3カ月間"赤い羽根"共同募金が実施されます。恵まれない母子家庭や身寄りのない老寄り身体の不自由な人たち、両親のいない施設の子どもたちのために、ぜひご協力をお願いします。

市民交通傷害保険制度

10月1日から実施

予約受付中

一日一円の掛金で最高50万円補償

▽ 交通災害で働き手を失ない生活の苦境にたたされた家族、生死も判らず長い病床△

▽ 生活を送っている人、一人立のできない不具者になった人・これは昨年一年間の市△

▽ 内交通事故発生件数千百七十八件、死者三十一名、重軽傷者九百九十六名という数字△

▽ から見ても決して少なくありません。安全対策はもちろんのことですがこういった人△

▽ たちの救済ということも必要です。こんなことから市は、この十月から新しく、一日△

▽ 一円保険、「市民交通傷害保険制度」を実施することになりました。そこで市民のみ△

▽ なさんにその主な内容をお知らせします。

この制度は、すでに県内でも千葉、成田、柏市で実施していますが、当市の交通傷害保険制度は、交通事故はもとより列車事故も対象になり、また市民以外の在勤者も加入できるという他市に類のない最新方法を採用した制度です。

【車でひしめきあう国道六号線相模台地先】

保険の種類

保険の種類は第一種と第二種の二種類があり、第一種は自動車・バイク・自転車・荷車などの衝突・落下・転落・転覆事故やこれらの車両にはねられたり、ひかれたりしたとき対象になります。

また、第二種は、第一種のほかに電車や汽車などによる事故も対象になります。（航空機、船舶事故は対象外です）

保険料（掛金）

保険料は第一種が一人一日一円つまり一年分三百六十円です。

また、軌道事故も対象になる第二種は、一人年四百二十円です。

なお、新入学児童、準要保護児童および生活保護世帯の方の保険料は市が負担します。

保険金額

○死亡した場合…五十万円

○けがをして医師の治療を受けたとき

①治療期間百八十日以上…十万円

③〃　九十日以上……五万円

⑤〃　三十日以上……二万円

④〃　七日以上……五千円

⑤〃　七日未満……二千円

加入できる人

年令に制限なく市内に住んでいる方はもちろん市内に勤めている市外の方でも加入できます。

市外へ転出しても一年間は有効

加入した方が市外へ転出しても、翌年九月末までは被保険者としての資格があり、その間の事故・災害に保険金が受けられます。

保険金の請求手続

保険金の請求窓口は市役所庶務課安全対策係です。

なお、保険金の請求には交通事故証明書（警察で発行してくれます）と医師の診断書が必要です。

したがって事故にあったときは軽いケガでも警察へ届け出て下さい。以上が「市民交通傷害保険制度」のあらましですが、すでに市役所およびお近くの支所・出張所の窓口で予約受付を行なっています。

万一の事故に備え、家族ぐるみで加入ください。

なお、この制度は九月定例市議会の議決後、効力が発生することになりますのでご承知ください。

技能検定と競技大会

後期技能検定ならびに技能競技大会をつぎの要領で実施します。

今年度の技能検定は新たに表具工が加わり二十三職種で、このうち給排水衛生設備配管作業、家具工、話工、テレビ修理工、建築大工、木型工、機械製図工の技能検定を行ないます。

▽受付期間＝第一期…10月11日～19日、第二期…10月20日～28日

このほか受験資格、参加料などくわしくは市庶務課へ。

寄付募集許可

市は、このほど次の寄付募集を許可しました。

▽千葉県護国神社流鏑馬興資金募金＝【金額】六百六十二万円【期間】昭和42年8月17日～12月31日【区域】市内全域【責任者】新作二四〇　斎藤喜市

▽天満宮境内改修工事資金募金＝【金額】四十万円【期間】42年9月1日～9月31日【区域】根本全域【責任者】根本四四三　茂木太一。

▽胡録神社改築10週年記念行事募金＝【金額】二十万円【期間】42年9月20日～10月15日【区域】大橋全域【責任者】大橋八一三　宮山貞寿。

無許可は罰せられます

市内で寄付募集行為を行なう場合、大小にかかわず許可が必要です。

万一、これを怠りますと五万円以下の罰金かまたは科料に処せられます。こんなことのないよう寄付募集をする際は、必ず許可を受けてください。

なお、寄付募集許可の申請窓口は市役所秘書課広報係になっています。

上本郷小 小金二小（仮称）の新設工事起工

新学期を目標に　小中学校八校の増改築も

著しい市の発展に伴いあらゆる行政需要が増大していますが、なかでも「教室不足の解消」は急務であり、市の最も深刻な問題といえましょう。

このため市は、ここ数年来「教育施設の充実」を市の重点施策の一つとして毎年市内の小中学校の新設、増改築を行なっていますが、この九月の小金中学校移転開校にかんがみて「教室不足の解消」は急務であり、市の最も深刻な問題といえましょう。

このため市は、ここ数年来「教育施設の充実」を市の重点施策の一つとして毎年市内の小中学校の増改築および常盤平中学と相模台小、矢切小、常盤平二小の増築工事に着手。また、近く高木小、増改築工事に着手する予定です。

上本郷小学校（仮称）は、北部小学校の増築工事として行なわれるもので、新設の市立病院と同じ上本郷第二区画整理事業区域内の専修松戸高校の西側、約二万四千八百七十平方㍍の敷地に総工費四千五百十万円で鉄筋コンクリート三階建、延べ面積千五百四十平方㍍十教室を建設します。

また、新設の小金第二小学校は北小金駅の西北、陽平貨地先（大勝院の北側五百㍍ぐらいの場所）の敷地約一万三千平方㍍に総工費五千七百六十万円で鉄筋コンクリート三階建、延べ面積千七百二十七平方㍍、十三教室を建設します。

なお、増改築工事の内容については改めてお知らせしますが、いずれも来年三月に完成の予定です。

土地の立入測量・調査

武蔵野東線馬橋支線建設

日本鉄道建設公団より武蔵野東線馬橋支線建設のため、つぎのとおり土地の立入測量、調査を行なう旨、通知がありましたのでお知らせします。

【立入区域】大谷口、樂谷、二ツ木、三ケ月、馬橋、小金、上総内。

【期間】昭和42年9月6日から昭和44年3月31日まで。

監査結果の公表

民生部環境衛生課

四十一年度環境衛生課の事務監査結果の概要が次のとおり公表されました。

記

まず基本的な財務管理は、財務諸規定に従い良好に処理されており事業の運営も効果的で、市民生活環境の整備に相当な成果をもたらしたものと認められるが、尚衛生行政の能率と住民福祉の向上のため、今後改善並びに要望事項をあげれば次のとおりである。

1衛生組織の確立について。

もとより政、縦のない「清掃」にして健康な市民生活の確保」は全市的な衛生組織の確立による自主活動と、これにふさわしい市の指導監督があって始めて要望されるものと思われるので実現されるよう望む。

2上水道事業について。

①施設の拡充について。

水道は今日の需要に応じつつ将来の需要に備え施設の拡充整備による洞の早期通報と早期修理を図る等、常に需要に一歩先行し万全を期し、もって有収率の向上を図られたい。

②水道料金の収納事務の簡素化について。

料金の収納事務の適正を期するため、慎重に調査却て不心要と思われる事務処理を行なっている点が見受けられるので、改善し努められたい。

3下水清掃委託事業について

下水清掃の業者委託については予算の効果的使用の観前から適切なる指導と認められるが、下水清掃の経費も必要なる時期に於ける作業に若干問題点が見受けられるので、市は最終的に責任を有する立場から、より適切なる指導監督に努められたい。

この点について関係者の一層の努力を願いたい。

記録は、財務

水の確保と、配水施の拡充に一層の努力を要望する。

③有収率の向上について。

前年度に比べ有収率の低下が目立つので、流量の異常増加時における現場調査の励行、市民に対する指導監督に努められたい。

要量は年々増加の現況にあり、これに対応する原水の確保は至極のことではなかろう。本年度第3号井の完成をみた点は大いに期待し、利用量率共に向上も稼動率、利用量率共に向上の点に努められたい。

第2回松戸市展

10月11日→15日　市公民会館

多数の応募・鑑賞をお待ちします

「第2回松戸市展」を10月11日より15日までの5日間、市公民会館を会場に開催します。多数の作品応募と大勢の方のご鑑賞をお待ちしています。

〔応募規定〕

- 応募資格…16才以上の市内居住者、通勤・通学者、当市出身者
- 種目…絵画（油画・日本画・水彩・版画）、彫塑、工芸
- 点数・大きさ…1人2点まで、大きさは6号以上（41cm×31.8cm以上）50号まで。また彫塑等は身大以内
- 搬入…10月7日（土）午後1時→5時、市公民会館 第1・2講座室
- 出品手続　搬入日に受付で出品目録用紙に所定の事項を記入し出品してください。
- 賞品と賞状授与…優秀な作品には、それぞれの賞品と賞状を授与します。
- 市展運営委員…奥富修・安原佑・硲谷繁夫・鈴木石鼎子　薬谷耕人・梅津道雄・新免弘男・宮之原　謙・奥山儀八郎の各氏

秋の大そうじ

9月20日から

部屋のすみずみまできれいにしましょう

薬剤の無料散布をします

「赤痢や日本脳炎など悪しい伝染病菌を運ぶ病害虫を撲滅する絶好のチャンス」秋の大そうじシーズンがやってきました。

つぎの薬剤散布の日程に合わせ病害虫の温床となる押入や床下・天井など、日頃手のとどかない場所をたそうじしましょう。

【9月】

20日(土)栗山・光ケ丘・西木会島・松ケ丘。
21日(木)下矢切第1−3。
22日(金)中矢切・日松会・睦会上矢切第1。
23日(土)上矢切第2−3・小山第7−9・大橋郊外住宅。
25日(月)小山第1−6・門前。
26日(火)角町第7−9・宮前町相模台。
27日(水)角町第1−6・下横町三丁目第1−2。
29日(金)三丁目第3−8。
30日(土)二丁目・諏ケ前。

【10月】

2日(月)松戸新田第1−2。
3日(火)根本第1−5。
4日(水)根本第6−8・平賀・三ケ月。
6日(金)上本郷。
7日(土)上本郷・北松戸。
9日(月)竹ケ花・吉井町・南花島・松ケ丘。
11日(水)松戸新田第5・胡録台
12日(木)松戸新田第3−4。
13日(金)二丁目(西)
14日(土)二丁目(東)
17日(火)河原塚第1−2・日暮(柏業台・新山を含む)。
18日(水)金ケ作。
19日(木)二ツ木。
20日(金)千駄堀・新山・来迎・八景台。
21日(土)常盤平第2−4。
23日(月)常盤平第5−7。
24日(火)常盤平第1・小崎新田松飛台。
26日(木)栗ケ沢・作野。
27日(金)六実。
28日(土)六実・高柳。
30日(月)中和倉・高岡台。
31日(火)清志町。

【11月】

1日(水)五香。
2日(木)五香。
4日(土)新作・福寿台。
6日(月)北丘第1−2・五香南町・小根本。
7日(火)和名ケ谷・秋山。
9日(木)紙敷金城。
10日(金)大橋・高塚新田(矢神山含む)。
11日(土)納堀川岸・樋野口。
13日(月)岩瀬・古ケ崎本田。
14日(火)伝兵衛新田・栄町・東部古ケ崎。
15日(水)下谷一円(三村新田住宅・小金谷台含む)。
16日(木)稔台全域。
17日(金)古ケ崎新田・小根・幸田。
18日(土)西新田・根木内・城山久保平賀。
20日(月)大谷口・東急分譲・横須賀。
21日(火)殿谷・殿平賀(南)。
22日(水)殿平賀(北)・中金彤平賀・中町。
24日(金)八坂町・富士町・士町東平賀。
25日(土)小金土町・下町・上総内。
27日(月)八ケ崎(農・住)
28日(火)馬橋全域。

当日は消防係が午前九時までにそれぞれの町会に伺います。

ただし、九月二十三日の大橋郊外住宅および九月二十五日の小山第5・6は、午後一時までに伺います。

小児マヒ〝生ワク投与〟

対象は今年上半期の出生児

春につづいて小児マヒ予防接種「生ワクチン投与」をつぎの日程で行ないます。

【対象】昭42年1月1日から6月30日までに生まれたお子さん。

【第一回目の日程】

時間…◎午前9時半より11時そのほか午後1時半から3時まで

10月16日(月)馬橋小学校
〃17日(火)東部小学校
矢切小学校
〃18日(水)◎小金支所
〃　〃　北部小学校
〃19日(木)常盤平中央集会所
〃20日(金)中部小学校
〃23日(月)高木小学校
〃　〃　稔台小学校
〃24日(火)◎常盤平東集会所
〃　〃　高木第二小学校
11月13日(月)中部小学校

なお、11月13日中部小は受けられなかったお子さんが対象です。

▽料金…市民税非課税世帯のお子さんが無料で、その他のお子さんは一回につき六十円です。

狂犬病予防注射

もれなく受けましょう

春につづいて秋の狂犬病予防注射をつぎの日程で行ないます。

お近くの会場でもれなく受けてください。

【日程】時間…午前10時−午後3時30分まで

10月2日(月)東義鉄支庁
〃3日(火)中矢切消防組
〃4日(水)東部出張所
〃5日(木)五香公会堂
〃6日(金)六実公会堂
〃11日(水)松戸保健所
〃12日(木)馬橋出張所
〃13日(金)小金支所
〃16日(月)常盤平支所
〃17日(火)市役所

当日が雨天の場合は中止し、後日改めてお知らせします。料金…予防注射二百十円　新規登録三百円

家庭の健康……

標語入選決まる

先月、安全都市協議会・松戸保健所の主催で、市内の婦人会を対象に「家庭の健康を守る標語募集」を行ない、つぎの方が入選しました。(応募数百三十二点)

【入選】

松戸から結核なくそう三回の手で　稔台婦人会　平田ふさ子
蚊・ハエ・ノミ健康づくりはまずから　松戸新田婦人会　三浦トシ
好き嫌い言うな言わせた母の脱　千駄堀婦人会　相田幸枝
早目の検査、家族は健康　稔台婦人会　市川若子

交通安全ポスターの募集

松戸ライオンズクラブでは、市内および近隣市町村の小中学生を対象に「交通安全ポスター」を募集しています。

ふるってご応募ください。

▽応募条件…①作品は一人一点、一枚五円以内。②大きさは8−3(新聞大)。③作品の裏面に学校名、学年、氏名を記入のこと。④図面の適当な所に「交通の災禍を絶とう愛の手で」このスローガンを入れる。

▽応募締切…42年10月5日、午後4時までに松戸一一八二番電示・5・6は、午後一時までに何いま

郵便局からお知らせ

簡易生命保険法の一部改正

七月十二日の国会で郵便局の簡易生命保険法の一部改正法案が可決され、七月二十日から実施されました。

【改正の主な内容】(　)は改正前。

①保険金の最高制限額が百五十万円(百万円)に引上げられました。

ただし、終身・養老・家族保険は昭和四十三年四月一日から実施

②保険金の最低制限額が十万円(五万円)に引上げられました。(クローバー保険は満期保険金額)

③クローバー保険の最低加入年令が満一才から二才になりました。

なお、松戸郵便局では、ただいま「簡易保険五共同保険記念新加入運動」を実施しています。

忘れていませんか!!

くみ取り申請

先月号「広報まつど」でお知らせしましたが、清掃業務の円滑化、汲み取り料金の適正化を図ることから市では、九月一日より「人頭制汲み取り」という新制度を実施しています。

ところで、皆さんのなかで、まだ「ふん尿処理申請書(ハガキ)」をおだしになっていない方はいませんか。このハガキが市役所に届かないと市役所の事務がはかどらないばかりでなく、汲み取りができなかったりして皆さんに迷惑をおかけすることになります。申請用紙(ハガキ)は、清掃事務所・支所、出張所に用意してありますので、必ず申請してください

福祉寄付

最近もつぎの方から心暖まる福祉寄付が寄せられました。

二万円=平賀の鈴木政市さん　衣類

一万円=常盤団地の岩下忠子さん。

八百五十円=岩瀬、民謡まつり会。十万円=上本郷の秋谷恵吉さん。

まちの話題

仁王様の引越し

馬橋の万満寺で

「仁王様の股くぐり」で知られている馬橋の万満寺の仁王門の改修工事が前月二十五日から始まり、鎌倉時代の仏師運慶の作といわれる国の重要文化財指定の仁王様二体が本堂へ仮り住いしました。

仁王様は高さ三・五メートル、重さ約三百キロと大物だけに、十人がかりで運びました。(上)

〝楽しい夏休みを〟

根本保育園が巡回保育

市内根本の私立根本保育園(山崎光恵園長)では、この夏も常盤平団地を区切りに「巡回保育」を行ない喜ばれています。

これは、同園が創立以来、三十五年間も続けている慣例の奉仕行事。手のあいた保母さんが毎週土曜日の午後、交代で市内を巡回、公園や神社の境内などの涼しい場所で、遊戯や歌、紙芝居などをしてこどもたちを楽しませました。(上)

大がかりに油火災消火訓練

先月三十一日、市消防本部では「防災の日」にさきがけ北松戸工業団地の合同酒精グランドで、大がかりな油火災消火訓練を行ないました。(左)

商工と農産まつり　10月15日〜22日

展示会やパレードなど多彩に

本市の産業および観光事業の姿を紹介し、市内生産品の愛用、市内でのお買物について、ご理解とご協力をいただくため、昨年に引続き「第3回松戸市商工と農産まつり」を開催いたします。みなさんのおこしをお待ちしています。

□期日　10月15日〜22日まで
□場所　市公民会館・中部小学校講堂

なお、期間中は商工展・農産展・観光展をはじめ観光写真コンクール・小中学生の観光絵画展・アトラクション・仮装自動車および民謡踊りパレードを催します。　〔写真は昨年の展示会場風景〕

マイクロ

◆巡回無料相談相談＝毎月第三水曜日(九月二十日・十月十八日)午前十時から午後四時まで市公民会館で行ないます。交通災害でお悩みの方は遠慮にご利用ください。

▼心配ごと相談＝毎週火曜日(祭日の場合は翌日)午前十時−午後三時、共同作業所

▼税務署の電話番号変わる＝九月二十日から松戸税務署の電話番号が(63)一七一(代)に変更されました。

▼自衛隊職員募集＝松戸自衛隊で、つぎの自衛隊職員を募集しています。職種＝自動車、機械工作、被服修理、陸士自衛官。

▼被服修理、陸士自衛官の場合は年令＝男二十才、女二十五才まで。

の中・高卒者。このほかくわしくは松戸自衛隊募集事務所(87)二一七へお問合せください。

写真だより

◆児童図書研究会が誕生

子どもの本についての勉強会です。絵本と読書を主に協同先生の話をきいて、みんなで感想等を述べあっています。関心のあるおかあさんは図書館へお申しこみください。

例会は毎月第一木曜日午前10時−12時、市公民会館で開きます。

◆家庭文庫はありませんか。

図書館では家庭文庫に対して図体貸出をしています。詳しくは図書館へお問合せください。

■赤ちゃんコンクール

受付…9月30日まで

ふるってご参加ください

母子保健活動の一環として、ことし千葉県と千葉日報社の共催で、県内一赤ちゃんコンクール」を開催することとなり、十月上旬地区代表をきめる予選会を行ないます。参加希望者は9月30日までに松戸保健所へお申し込みください。

審査は追って通知します。

▽応募資格＝市内に住む昭和41年4月1日から昭和42年3月31日までに出生したお子さん。

なお予選会で最優秀児に選ばれたお子さんは、後日、千葉県一をめる県大会に推薦し出場することになっています。ふるってご参加ください。

松台の二の宮洋一郎ちゃん(九か月)

広報まつど 1967

編集と発行…松戸市役所市長公室　でんわ(52)1111(大代表) 内線202

№215… 42.9.25 …4万9千世帯にもれなく配布いたします。

市立病院の電話
(63) 2171 (代) ～3

国保市立病院の移転に伴い、電話番号も(63)2171(代)～3に変わります。

電話をかける際は、おまちがえのないようにご注意ください。

国保市立病院 落成記念特集号

待望の国保市立病院落成

総合医療センターとして 9月25日から診療開始

待望の国保市立病院がこのほど落成、今日九月二十五日機構新たに市民の総合医療センターとして開院しました。

これはかねまで市民のみなさんに広くご利用いただいていた小山の国保病院の腐朽化が著しく、しかも人口増加に伴う利用患者数の増大から改築と規模拡張の必要に迫まられていましたが、同病院は増築の余地もなく、当市の発展のすう勢や交通の便などからみてもむずかしく地条件に恵まれている場所とはいえず、松戸市建設五ケ年計画に基づく総合病院建設事業として昨年四月から移転新築工事を進めていたものです。

新設の市立病院は、常磐線北松戸駅から東へ約六分ほど歩いた高台、上本郷第二次土地区画整理事業区域内の北松戸駅前から松戸新田に通じる都市計画道路沿いの敷地約一万一千八百六十平方メートルに総工費四億二百七十万円をかけ建設しどものて、建物は鉄筋コンクリート地上四階、地下一階延べ面積約八千六百五十二平方メートル、ベッド数百七十六、エレベーター付、暖房設備と規模、整備とも県下に誇れるものです。

なお、新病院は旧病院の診療科目（内科・外科・小児科・産婦人科）のほかに新しく整形外科、泌尿器科を新設、名実ともに市民の総合医療センターとして活躍を期待されます。

（裏面参照）

開院にあたって

松戸市長　石橋與市

長い間、市民の皆様にご不便をおかけいたしておりました国保市立病院も、国・県をはじめ市議会・医師会ならびに、上本郷第二次土地区画整理組合等、多数関係者各位の格別なるご理解、ご協力によりまして、ここに日出度く落成いたしましたことは、この上ない慶びであります。

想えば各年四月八日、上本郷一八七〇番地をはくし、日建設計工務株式会社の設計監理により株式会社、藤田組の施工のもとに起工し、以来一年四か月をけみし、ここにまのあたりにみるような立派な医療の殿堂が完成いたしましたことは関係各位のご労苦、ご協力の賜ものと深く感謝申し上げる次第でございます。

今後は、北総随一の総合病院として名実ともに住民の福祉に貢献することを念願し、甚だ簡単でありますがご挨拶いたします。

落成を心から祝う

市議会議長　渡辺好一郎

このたび、よそおいも新たに国保松戸市立病院が落成いたしたことは、市民の皆さまと共に心からお祝い申し上げます。ご承知のごとく旧病院は、昭和二十五年開設以来皆さまの健康の確保と向上に成果を納めてまいつたところでありますが、本市人口の激増に対し施設の老朽化の甚しいものがありましたので、これが整備拡張について、市議会といたしましても特別委員会を設置し、調査検討をしてまいつたのであります。このときにあたり地理的にも当を得た場所に最も近代的な総合病院の完成をみましたことは、皆さまの健康管理上まことに喜ばしいことでありまして、民生の安定と福祉の向上に資すること大であると考える次第であります。

われわれといたしましては、今後とも近代的都市の建設に邁進する所存でありますので、市民各位におかれましても一層のご協力を賜わらんことをお願いし、お祝のことばといたします。

市立病院建設経過

38・2　著しい市の発展に伴う利用患者数の増大と既設病院の陳腐化などから松戸市建設五ケ年計画に病院建設事業計画を策定、北松戸駅の周辺に六千六百平方メートル、千三百平方メートルの土地を取得し、病床三百床余収容能をもつ鉄筋コンクリート造りの総合病院を建設すべく基本計画がなされた。

39・5・11　松戸市国民健康保険病院建設協議会を設立したこの協議会は、医師会より五人、市側より四人、計九人の委員をもつて構成。

39・8・31　松戸市建設五ケ年計画に基き、上本郷第二次土地区画整理組合古ケ作一八七〇番地に、敷地面積一万一千八百六十余平方メートルを先買地の換地として求め、所有権移転登記を完了した。

40・1・10　企画審議委員会の議決を経て、日建設計工務株式会社と委託契約を結ぶ。

40・3・30　定例市議会において、病院建設特別委員会を設置

40・4・6　医師会と市側が合意に達し協定書に調印をした

40・4・15　第一回病院建設調査特別委員会を開催。調査活動の方針、病院建設計画に係る松戸医師会との交渉経過、病院建設計画（位置、敷地の確保）の経過について説明。

40・4・30　四月三十日、五月一日の二日間にわたり、病院建設調査特別委員会一行が、病院建設状況について天津市民病院、名古屋名城病院を視察。

40・6・19　第二回病院建設調査特別委員会を開催。

40・9・16　第三回病院建設調査特別委員会を開催。副委員長に鈴木八郎氏を選挙。また、病院建設の総合計画について、起債の関係、一部事務組合または市立にするかの問題、経営の問題、他の市町の考え方などについて協議をした。

40・11・1　第四回病院建設調査特別委員会を開催。病院建設のその後の経過について説明があり、また、一部事務組合または市立にするかの問題は、市立病院建設ということに決定した。

40・11・13　第五回病院建設調査特別委員会を開催。病院建設の基本設計について検討された。

40・12・7　定例市議会において、市立病院建設を議決。なお、三月の定例市議会において設置された病院建設調査特別委員会はその役務を終了した。

41・2・23　元病院建設調査特別委員会による協議会を開催総合病院建設基本設計について説明された。

41・3・5　病院の実施設計が完了した。

41・3・11　指名した十一社の業者に現場説明を行なった。

41・3・18　指名競争入札を実施し、その結果株式会社藤田組が四億二百七十万円で落札。

41・3・22　契約の締結について市議会の議決を得た。

41・4・8　関係者を数名出席し、建設現場において起工式を挙行。

42・7・1　定例市議会において従来の名称を国保松戸市立病院と改正。

42・8・29　病院と日建設計工務株式会社合いのうえ、竣工検査を実施。設計図書のとおり施工されていると認められた。

42・8・31　国保市立病院建設工事竣工。

42・9・1　正式に建物の引渡を受け、検査証を交付した

42・9・19　市長をはじめ市議会など関係者多数を迎え、盛大に落成式を挙行した。

42・9・23　既設病院から備品等と搬入を行なう。

42・9・24　入院患者の移送を完了。

42・9・25　機構新たな国保市立病院開院。市民の総合医療センターとして診療を開始した。

県下に誇る規模・設備

救急医療態勢も充実

診療科目九科・ベット数一七六

新しい国保市立病院は、北松戸駅から歩いて約六分ぐらいの地理的に恵まれた場所で、北面傾斜の自然を最度に利用し設計された鉄筋コンクリート地上四階、地下一階延面積約八千六百五十二平方メートルとしての機能をはたすことから救急車の乗入口、応急処理室、手術室およびX線フイルム自動現像機など最新設備を備えた各種レントゲン室などがあり、事務室には、カルテや伝票を送るエアーシュータ

一階は内科、外科、小児科、産婦人科、耳鼻咽喉科、眼科、整形外科、泌尿器科、理学診療科の各外来診療室、薬局、事務室、院長室、事務長室、それに救急病院としての機能をはたすことから救急車の乗入口、応急処理室、手術室また大手術室には手術部品を自動的に写すシネカメラが備えられています。

二階は、新生児室、未熟児室、図書室、手術室四室、医局、寝すい室および病室からなり、未熟児室、新生児室は空気調節設備がほどこされ

三階、四階はいずれも病室で構成され、各室とも色彩や照明など療養に適した工夫がなされており、いかにも近代的な病院といった感じがします。

また、地階は電気室、大小厨房室などのほか、この病院の特長の一つでもある機能訓練室が設けられハーバートタンク（機能回復装置）が設備されています。

一（気送管）が設備されています

【外来待合室】

【手術室】

【検査室】

【レントゲン室】

【ハーバートタンク室】

【病室】

【未熟児室】

案内図

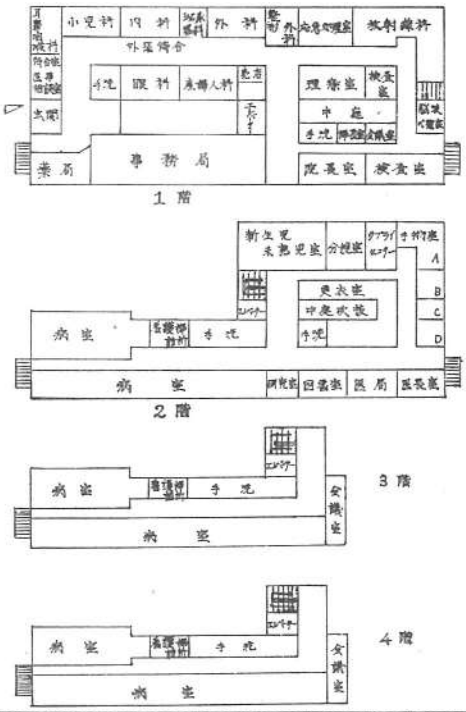

バス運行時刻表

松戸駅東口発				時	市立病院発					<停留所>
53	36	08(和経)	04	8	19	33(和経)			51	岩瀬十字路
	47	23	08	9	30	45				市役所入口
51	35	18	02	10	01	18	34		51	職安前
		41	08	11	07(北)	24	56			竹ケ花
	56	22	00(北)	12	06	39				花島
			28	1	12	59				上本郷1丁目
		47	15	2	31	41				上本郷2丁目
53	43	34	20 00	3	03	17	36		50	北松戸駅入口
			44	4	28					北松戸駅前
			16	5	00	32				明治神社前

(北)は北松戸発・行
(和経)は和名ケ谷経由

●この時刻表は当初の計画であり変更することも考えられますのでご承知ください

市立病院あんない

●場所…松戸市上本郷一、八七〇（北松戸駅下車、国道六号線を渡り東へ徒歩約六分。松戸駅東口より新京成バス「市立病院行」が運行していますのでご利用ください。

▽診療時間
祝祭日、日曜日を除く毎日午前九時から正午、午後一時から三時まで診療を行なっています。
（ただし、土曜日は午前中です）

▽診療受付
午前8時30分から11時
午後1時から2時30分

▽診療科目
内科、外科、小児科、産婦人科、耳鼻咽喉科、整形外科、理学診療科、眼科、泌尿器科。

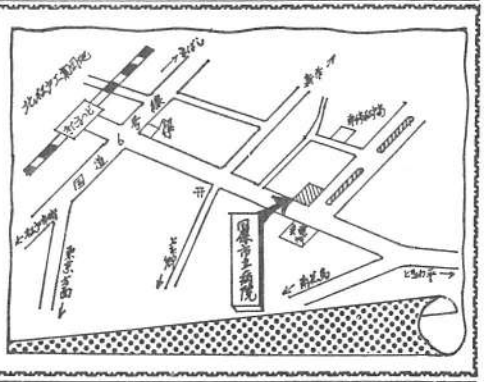

広報まつど 1967

編集と発行…松戸市役所市長公室　でんわ(62)1111(大代表) 内線202

№216…42.10.20…4万9千世帯にもれなく配布いたします。

納税メモ

今月は市民税第2期分の納期です

みなさんの納税が遅れれば遅れるほど市のいろいろな事業計画が、それだけ遅れることになります。

納税は忘れずに納期限内にしましょう。

市の人口と世帯

10月1日現在の市の人口と世帯数はつぎのとおりです。

▷人口…189,184人 {男 97,068 (+491) / 女 92,116 (+572)}

▷世帯…49,952世帯 (+314)

(　) 内は前月との比です。

11月5日(日) 参議院議員補欠選挙

みんなそろって投票しましょう

▽十一月五日(日)に「参議院千葉県選出議員補欠選挙」が行なわれます。参議院は、国会で衆議院とならび大切な働きをしており、衆議院でのあやまり多正したり、ゆきすぎを押えたり重要な役割をもっています。その大切な補欠議員を選ぶのが、今回の選挙です。有権者のみなさん！選挙の意義を十分理解し、投票日にはもれなく投票しましょう。

投票できる人

○存じのように参議院議員の定数は三百五十人(全国区選出百人、地方区選出百五十人)、その任期は六年で、三年ごとに半数を改選することになっており、今回の選挙は一昨年七月の参議院議員通常選挙で選ばれた千葉県選出議員の欠員を補うために行なうものです。

○昭和42年6月1日以前から松戸市に居住している方で昭和42年9月2日以前に生まれた人です(選挙人名簿に登録されていない方は投票できません)。

投票時間は朝七時～夕六時

○こんどの参議院補欠選挙で投票できる人は

投票時間

参議院補欠選挙の投票は、十一月五日(日)の朝七時から夕方六時まで。

投票所

○近所の方と お問い合せのうえお出かけください。

投票所

今回の参議院議員補欠選挙の投票は、この四月に行なわれた知事・県議選と同じく、市内二十八カ所の投票所で行なわれます。入場券に指定された投票所で投票してください。

不在投票

会社の出張などで選挙の当日にどうしても投票できないという方のために不在投票の制度があります。このような方は早目に選挙管理委員会にお問合せください。

投票所入場券は10月末にお手許へ

投票所の入場券は、十月三十一日頃までに有権者のみなさんのお手許へ郵送します。

万一、入場券が届かない方がありましたらお手数でも選挙管理委員会(62)一一一一へご連絡ください。

選挙公報を全世帯に配付

候補者の政見や主張を有権者のみなさんに広く知っていただくため十一月三日までに町会や部落を通じ全世帯に選挙広報を配布します。

立会演説会

10月30日市公民会館

参議院千葉県選出議員補欠選挙候補者の立会演説会がつぎのとおり開催されます。

立会演説会は、候補者の政見や人柄を知る絶好の機会です。ぜひご来場ください。

▽日時：10月30日(月)午後3時30分から

▽場所：市公民会館大ホール

都市下水工事始まる

市役所前通りが交通止に

昨年に引き続き、このほど松戸駅東口市役所前通りの松戸一丁目地先(市公民会館の北側の十字路)から根本地先(市役所下十字路)にいたる延長約五六〇㍍の排水管埋設工事に着手しました。

この工事は、二期に分けて行ないますが、第一期工事は、昨年度完成した(松戸税務署より鉄道を横断、市役所前通り十字路まで)松戸一丁目地先より松戸駅東口付近までの延長約二二〇㍍に、直径一・五㍍のヒューム管を埋設するものでこの十月中旬から来年二月中旬までの五カ月間にわたる工費約千五百万円で行ないます。また第一期工事につづいて第二期工事が予定されています。

なお、この期間は松戸駅東口発着の京成バス、松戸－市川線は西の市役所前通りは、一方交通および車両通行止となり、向山下の都市計画道路を迂回していただくことになります。

また、十月十日から松戸駅東口発着の京成バス、松戸－市川線は西口で発着しています。

一般利用者のみなさんに何かと迷惑をおかけしますが、よろしくご協力をお願いします。

急ピッチに立体交差工事

金町バイパス二中前交差点　来年三月完成予定

市内小山地先の「金町バイパス」二中前交差点で、現在大かがりな立体交差工事が急ピッチに進められています。

これは、一日平均の車両交通量五万台にものぼる国道六号線と京葉道路や国道一二四号線の最短距離で結ぶことから、かなり交通のはげしい県道市川、松戸線の交通緩和を図るため、建設省首都国道事務所が昨年四月より総事業費約三億四千万円でインターチェンジ方式の立体交差工事を進めているものです。

なお、この立体交差工事は、来年三月頃完成の予定ですが、この完成により通行がかなりらくになると思われます。【写真上】

長水しやすい松戸駅東口一帯を度から下水道整備計画の一環としはじめ旧市街地の雨水や汚水の排水量を図るため、昭和三十九年工事を進めていますが、今年度も

監査結果の公表

市民課と小金・常盤平支所

昭和四十一年度総務部市民課、小金支所、常盤平支所の事務監査結果の概要が、監査委員より次のとおり公表されました。

記

市民課、小金、常盤平両支所は、住民の身分及び関係を公証する戸籍、住民登録を始め人口動態、印鑑登録、米穀配給など数多く多種多様な事務を担当している。

監査の結果、上記事務ならびに事務管理事務は適正に処理されており、計数的にも誤まりは認められなかった。

ただ、人口過密化のすう勢と市民サービスの維持向上の見地から、次の点を要望する。

①近時、役所にも経営観念を導入せようとすることが強く叫ばれているが、このことは単に最少の経費で最大の効果を挙げるだけではなく、民間企業が厳しく利潤を追求するように、公的機関も市民サービスの向上を、より真剣に考えるとの主旨であろう。故に、国庫関係ならびに印鑑証明等の事務手続きのためこれが為には、折角出張所も出かせるのではなく、市民の方へ出向く」積極策を採られたい。

②小金地区は土地区画整理事業の進捗により、人口も年々増大しているが、このことは本庁に本庁を訪ずれる出張所管轄区域の住民が、年々激増の傾向にあることに対処され、「市民に出向かせるのではなく、市民の方へ出向く」積極策を採られたい。

③小金地区は土地区画整理事業の進捗により、人口も年々増大しているが、このことは本庁に本庁を訪ずれる出張所管轄区域の住民が、年々激増の傾向にあることに対処され、「市民に出向かせるのではなく、市民の方へ出向く」積極策を採られたい。

④現在建設中の栗ケ沢公団住宅の完成は本地区の発展に更に拍車をかけることになろう。

かかる情勢を反映して、小金支所の担当事務量は逐年ますます増大しているのであるが、これに即応すべき処理機関の施設、設備の現況は決して余裕あるものとは認められない。

加えて生活水準の向上に伴なう自家用車の普及率は甚々高まることが考えられるので、地域行政の円滑なる推進と市民サービス向上の見地から、増員ならびに駐車場用地の確保は絶対必要なものと思われる。

幸い現庁舎敷地内相当の空閑地があるので、これが確保について適切なる措置を講ぜられるよう要望するものである。

配給米の種類と価格が変わりました

十月一日から消費者米価と配給品がつぎのように変わりましたのでお知らせします。

①配給品目：需給の実態に即応するよう今までの上米、並米、陸用米の区分が内地米、陸用上米と区分されました。

②消費者米価：今までより平均十四・四%引上げられ、内地米が精米十㌔当り千三百八十五円、徳用上米が十㌔当り千百八十円、徳用上米が十㌔当り九百七十円と十円、徳用上米が十五円それぞれ引上げられました。

なお、徳用米の価格はなるべくとどまりで、みなさんのおすすめなお配給が受けられます。

国道の占用申請は千葉国道柏出張所へ

いままで、国道の占用事務などは県知事に委任されていましたが、十月一日から指定区間内の国道に関する管理は、すべて建設省で行なうことになり、道路占用の申請受付、許可、占用料の徴収は、千葉国道工事事務所で行なうことになりました。

なお、市内の国道の占用申請は千葉国道工事事務所柏出張所(柏市豊四季吉の沢四一七、電話柏(67)三三四)で受け付けます。

寄付募集許可

市は、このほどつぎの寄付募集行為を許可しました。

▽駐在所修理及半沢地区自治会募金【金額】八万円【期間】昭和42年9月20日－9月30日【区域】栗ケ沢、佐野、金ケ作の一部【寄付者】松戸市栗ケ沢五六、渋谷新太郎

▽戸定祭への寄付募金【金額】四万円【期間】昭和42年10月1日－10月10日【区域】松戸六八字仲川辰雄

▽青年建設費募金【金額】百八十万円【期間】昭和42年9月－11月30日【区域】猪野口【寄付者】松戸市猪野口九五五、渡辺福太郎

市民交通傷害保険のあらまし

私たちの身の回りにも、思いがけない交通事故にあい生活の苦境に立たされた家族や生死もわからず長い病床生活を送っている人が少なくありません。

こうした不幸な人々を救済することから十月一日から新しく「市民交通傷害保険制度」を実施しましたが、あなたは加入されたでしょうか。

すでに市民十人に一人は加入されていますが、みなさんの中にはこの新しい保険制度を知らない方が多いようです。

そこで今回は、その市民交通傷害保険のあらましを問答形式で紹介しましょう。

(問1) 市民交通傷害保険とはどんな保険でしょうか。

(答) この保険は、第一種と第二種があり、市内に住んでいる人と市内に勤めている人ならどなたでも加入でき、第一種の場合は自動車、バイクなどによる交通事故で死亡したり負傷したとき最高五十万円まで補償されます。また、第二種は第一種の人と市内に勤めている人ならほか電車や汽車による傷害も対象になります。

(問2) どんな交通事故でも保険金を支払ってくれますか

(答) 車にはねられたり、ひかれたときはもちろん、車同士の衝突、転落、横転、火災なども当然対象になります。

(問3) もっと具体的に説明して下さい。

(答) それでは次に具体的な例をあげてみましょう。

① 乗っていたバスが急ブレーキをかけたため、将棋倒しになってケガをした場合。

② 家に車がとびこみ、ケガをした場合。

③ 自動車の風圧で倒れたり、自動車との接触をさけようとして周囲のものにぶつかりケガをした場合。

なお、故意にケガをしたときとか常識で考えられないような場合は支払われません。

(問4) 死亡したときは保険金五十万円支払われますが、ケガの場合はどんな内容でしょうか

(答) ケガの場合はつぎのように支払われます。

治療期間　六カ月以上…十万円
〃　三カ月以上…五万円
〃　一カ月以上…二万円
〃　一週間以上…五千円
〃　一週間未満…二千円

(問5) 保険料（掛金）はどのくらいですか。

(答) 保険料は第一種が年一人三六〇円、二種が二〇〇円です。保険期間の途中から加入された場合は月割計算となります。

以上が主なあらましですが、万一に備え、家族ぐるみで加入しましょう。

なお、部落や町会位に説明会および出張受付をしたいますのでご希望の町会、部落がありましたら総務部市民課安全対策係までご連絡ください。

【常盤平地区の方へ】 各町会を通じ「加入申込カード」を配付しましたが、10月29日(日)午前10時より午後4時迄、常盤平支所前で出張受付を行ないますので、電話連絡は（62一一一一）へ

軽いケガでも二千円

出張受付・説明会をご希望の町会はご連絡を

【支給要件】

① 戦没者が昭和12年7月7日以後の公務上の負傷、病気で死亡していること。

② 昭和42年4月1日現在において戦没者にかかる遺族年金等の公的年金を受給か、受ける権利を持っている母または祖父母

③ 戦没者の死亡当時、死亡した者以外にはその子または孫がいなかった者（自然血族、法定血族ともに含む）

④ 戦没者の死亡後、昭和42年3月31日までの間に、自然血族である子または孫を有しなかった者

また、いままで、特別項症から第5項症までの戦傷病者等の妻に支給されていた十万円の特別給付金が、第6項症、第7項症の戦傷病者の妻にも支給されるようになりました。

【支給額】

① 昭和38年4月1日において不具廃疾の程度が、第1款（第7項症）以上であること

② 同日において年金の給付を受けていたか、同日までに一時金の給付を受けたことがあること

③ 昭和38年4月1日に、前記の戦傷病者の妻であり、昭和42年4月1日までに国籍のある夫、離婚および死別等の失格事由に該当しないもの

なお、くわしくは福祉事務所（電話62一一一一、内線二四五）におたずねください。

印紙税法の改正

税率や範囲が大幅に変わりました

事業や商売を営んでいるかたはすでに了存知のことと思いますが印紙税法が全文改正され十月一日から実施されました。

この印紙税法は商売をしているかただけでなく、一般の皆さんの日常生活にも深い関係があり、今回はその主な改正点を説明しましょう。

① 印紙税のかかるもの、かからないものの区別が明確になり、物品受取書、身元保証書、雇用に関する証書、権利の消滅に関する証書等は、印紙税がかからなくなりました。

② 税率の変更や税がかからない金額の範囲が広がりました。

たとえば、営業に関する金銭の受取書は、記載金額一万円（旧三千円）以上のものについて二十円家賃等の通帳類は百十円、判取帳は四百円、委任状は二十円になりました。

また、物品切手（商品券等）は六百円以上から課税されます。

③ 過怠税制度が設けられ、収入印紙をはり忘れたり、消印しなかった場合には最低五百円以上の過怠税が課せられることになりました。

なお、くわしいことは、松戸税務署間税課消費税係（62二三六）にお問合せください。

特別給付金を支給します

戦没者の父母や戦傷病者の妻に

支給事変・第二次世界大戦で、全部の子を失なった父母、および孫を失なった祖父母に、十万円の特別給付金が支給されることになりました。

【支給要件】

① 戦没者が昭和12年7月7日以後の公務上の負傷、病気で死亡していること。

② 昭和42年4月1日現在において戦没者にかかる遺族年金等の公的年金を受給か、受ける権利を持っている母または祖父母

③ 戦没者の死亡当時、死亡した者以外にはその子または孫がいなかった者（自然血族、法定血族ともに含む）

古銭と石斧を寄贈

吉田さんと長谷さん

最近、市史編さん室へ小金の吉田まささんから江戸時代から明治中期にかけての古銭三十三点とめずらしい手斧作りの「おの戸」古い農具、消防ポンプなど、また、小山の長谷貞さんから畑で発見した約三千年前の石斧一個をそれぞれ寄贈されました。

これら寄贈された古銭や農具、石斧などは、市公民会館三階の郷土資料室に保存し、必要に応じ展示します。

なお、みなさんのお宅でも、このような民俗資料となるものがありましたら、ぜひご寄贈いただければ幸いです。

電話連絡は（62一一一一）へ

年金豆辞典

保険料の免除申請

納められない方はご相談を

国民年金の対象者は非常に広く、収入の多い人や少ない人、保険料を納められない人などがいます。

国民年金は保険料を納められないような低所得の人たちをも将来、年金による保障が必要なわけで、国民年金で、はじめのような人たちのために、保険料を免除する仕組になっており、だれもが年金を受けられるようになっています。

国民年金を受けるためには、保険料を納めるか免除の手続きをしておくことが必要で、老令年金の額は、保険料を納めた期間あるいは免除を受けた期間に応じ決められます。

◎福祉年金の定時届のすんでない方は、国民年金課へ年金証書の提出をしてください。

◎なお、十月は国民年金保険料の納期です。保険料を納期までに納めていないと事故などによってケガをしたり、病気になったりしても、保険料を納めることが困難な場合は、早速市役所国民年金課へ申請してください。

免除を受けた場合の年金額は保険料を納めた人の三分の一で心ずしも有利ではありませんがください。

◎国民年金保険料の納期は、毎月末日です。保険料を納期までに納めていないと事故などによってケガをしたり、病気になったりしても、保険料を納めることが困難な場合などに、せっかく受けられる年金が受けられない場合もおこってきます。

納め忘れているかたも、この十月の納期を機会に必ず納めるようにしましょう。

保険料を納められないからといって免除手続きもせず納めておきますと、せっかくの年金が受けられません。したがってこういったときは必ず免除手続きをしておく必要があります。

引揚者特別給付金の支給

福祉事務所でご相談を

外地に生活の本処を一年以上もっていた人が、終戦等のやむを得ない理由により、本邦に引きあげることとなった人に特別給付金が支給されます。

たとえば、外地に終戦日（昭和20年8月15日）まで、引き続き一年以上生活の本拠をもっていて、同日以後引きあげた人などが該当します。

▼ここで、外地というのは、いわゆる旧外地、外国等を総称した言葉で、本邦つまり現在の日本領土以外の地域のことです。したがって沖縄や小笠原諸島は外地ではありませんが、北方領土については特例があって、歯舞、色丹、択捉、国後の各島はここでいう外地に含まれます。

▼満州開拓民については、外地における生活の本拠が一年未満でも支給されます。

▽賃金を利用することのできる方

① 市の損失てん補条例の適用を受けられる方

② 建設資金の貸付を受けなければ建設できない方

③ 建設に必要な敷地を所有または借地している方

④ 自己負担金（頭金）の調達が確実にできる方

⑤ 優遇の見とおしがつき、確実な保証人をつけられる方

▽融資を受けられる建物

① 延べ面積が二千平方メートル以上

② 階数が三階以上

▽融資額

① 公庫資金…三・三平方メートルあたり約五万七千円以内

② 不燃化制度資金…三・三平方メートルあたり約一万五千円以内

▽償還について

① 公庫資金…元利均等十年

住宅部分は年利七分

非住宅部分は年利七分五厘

② 不燃化制度資金…元金均等九年六ケ月、年利九分。

なお、くわしくは経済部振興課（電話62一一一一、内線三六三）でご相談ください。

中高層建築資金の融資あんない

ただいま希望者募集中

松戸市も都市計画の進展に伴い個人、法人のいずれでもよいが、近代都市としてふさわしい街づくりのため中高層耐火建築物の普及につとめています。

これは、商店の不燃化と土地の効率的利用を目的とし、金融公庫および不燃化制度資金を利用するもので、ただいまつぎの要件により昭和43年度の建築希望者を募集しています。

近年急速な発展をとげていますが、つぎのすべてに該当すること。

この寄贈された古銭や農具、石斧などは、市公民会館三階の郷土資料室に保存し、必要に応じ展示します。

なお、みなさんのお宅でも、このような民俗資料となるものがありましたら、ぜひご寄贈いただければ幸いです。

電話連絡は（62一一一一）へ

郵便局からお知らせ

保険料控除申告を忘れずに

生命保険に加入している方は、所得税の年末調整の際に一年間払い込んだ保険料の総額五万円までが所得税控除の対象になります。

郵便局では、その保険料控除申告に必要な「保険料払込証明書」を、十一月一日から翌年三月十五日までの期間に発行しますので、郵便局の窓口か郵金員に申し出てください。

□□□□郵便貯金のはなし

郵便貯金は、年々増調な増加を続け、現在では三兆千億円をこえる巨額になっています。

このお金は、同民生活の向上に関係の深い住宅建設や生活環境施設の整備、学校など文教施設の拡充、さらには小企業、農林漁業の近代化等の社会資本の充実にたいへんに役立っています。

文化財めぐり ④

生きた庶民文化財「民家」

最近の急激な土地開発と、生活環境の変化によって、百年、二百年あるいは三百年と風雨に耐えてきた民家が、屋根をふく材料がない職人がいない、近代生活にそぐわないなどの理由で、つぎつぎと壊されております。とくに東京に近い松戸市内ではこの傾向が活発ですが、これらの中にはまだまだ百年くらいは優に住める家も壊されつつあります。古い民家にはその地方、地方の生活の智恵と、生活様式や習慣が残されており、その昔の姿を現在に伝えております。生きた江戸時代の庶民の家屋建築基準制約が多いなかで、何百年も残り得る建築物を造ることができた時期は、極めて限られた人びとであったということです。

このようなことから本市では数年前から民家の調査を実施してきました。文部省でも最近緊急民家調査の必要を認めて、ことしは千葉県下の調査を行なってきました。本市におけるこれまでの調査結果は、江戸時代、明治、大正、昭和の時代を通じ、農家の建築様式は、ほぼ一定の型を保っていることが明らかになりました。

◇写真は八ケ崎の高橋貫平さん宅です。古い民家の見どころは素ぼくで、壁や柱が多く、押入れが少ないことにあります。とくに南側縁側の柱に格子跡を残す家はまずかなり古い家です。◇

松戸周辺でいいますと、まず戦国時代の豪族小金城主高城氏と関係のあるものであろうと言われています。これは恐らく民家の神札としては現在我が国でも最古のものであろうとされています。後の機会に紹介したいと思います。

ところで市内で最古の民家は、八ケ崎の高橋貫平さんで、慶安期（一六六〇年代）前後の建築です。残念なことに、同家には記録がないので、ただちに高城氏の時代であったと断定はできませんが、土地からとか、祭祀、初期の戒名（墓石）などから、多少の関わりあいがあったかも知れません。

後者の元録以後の建物では、市内にはまだかなり立派な民家が何軒か幸いに残っております。現在判明している主なところは、本橋の厚谷家、和名谷の秋谷家、金ケ崎の石川家、幸谷の関家、高塚の岡田家、千駄堀の土屋家、吉野家などかなり貴重な民家とされています（松戸市誌編纂委員会）

第19回松戸市文化祭

文化の日を中心に

菊薫る11月3日の〝文化の日〟を中心に、今年も恒例の「松戸市文化祭」が催されます。文化祭は、市内の諸団体、一般市民のみなさんと全市あげてのお祭りです。

多数のみなさんのご参加ご観覧をお待ちしています。

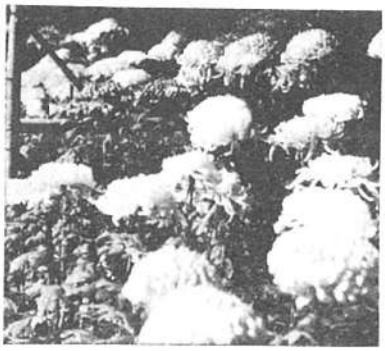

総合展や体育祭など多彩な行事

ご参加・ご鑑賞をお待ちします

■展覧会

番号	種目	日時	会場
1	書道展	自11月3日 9時	公民会館第1講座室
2	〃	〃	〃 第2 〃
3	造景美術展	〃	〃 第4 〃
4	陶芸展	〃	〃 第4 〃
5	写真展	〃	〃 第3 〃
6	染色展	〃	〃 第5 〃
7	手芸展	〃	〃 料理教室
8	〃	〃	〃
9	バラ展	〃	公民会館ロビー
10	菊花展	〃	〃 ピロエテイー
11	蘭展	至11月5日 5時	公民会館2階階段下
12	常盤平綜合展覧会	自11月1日 10時 至11月3日 5時	常盤平中央集会所
13	華道展	11月10.11.12日 17.18.19日	公民会館ホワイエー

■催し

番号	種目	日時	会場
1	民謡大会	11月3日 10時	公民会館ホール
2	茶会	11月3日 10時	戸定館
3	俳句大会	11月5日 10時	公民会館和室
4	史談会	11月4日 10時	戸定館
5	合唱祭	11月12日 10時	公民会館ホール
6	謡と仕舞の会	11月3日 10時	〃 和室
7	短歌会	11月4日 1時	〃 和室
8	日本舞踊	11月18日 10時	〃 ホール
9	文学散歩	11月5日 9時30分	東京方面
10	スタエアンス大会	11月12日 1時	中部小学校講堂
11	小唄会	11月19日 12時	公民会館和室
12	囲碁大会	11月5日 10時	戸定館
13	川柳大会	11月4日 6時	公民会館和室
14	バレー	11月19日 1時	〃 ホール

■体育大会

行事名	期日	時間	会場	申込方法 申込及び問合せ先	締切	TEL
バスケットボール大会	10月21.22.29日	9.00～	市立第一中学校	松戸一中 北川 博		(63) 4171
バレーボール大会	10月29日	〃	市立第一中学校	松戸市教育委員会 社会教育課 加藤光治	10月25日	(62) 1111 内328
卓球大会	10月29日	〃	専修大学松戸高校	市役所企画室議室 高杉宏者	10月25日	(62) 1111 内212
ソフトボール大会	10月29日 11月3日	〃	常盤平中央公園グランド	常盤平団地2-7-203 上末証明	10月23日	(88) 7471
相撲大会	10月29日	13.00～	専修大学松戸高校	専修大学松戸高校 高宮義郎	当日会場	(62) 9101
陸上競技大会	11月3日	9.00～	市立第一中学校	松戸六中 町山晃司	10月28日	(62) 2368
野球大会	11月3日	〃	市営古ケ崎野球場	松戸市松戸1329 普川秀夫		(62) 0327
サッカー大会	11月3.5.12日	〃	県立小金高等学校	市役所市民課 渕浅正光	10月28日	(62) 1111 内256
軟式庭球大会	11月3日	〃	常盤平中央公園テニスコート	松戸陸上自衛隊 中島幹夫	当日会場	(87) 2171 内84
剣道大会	10月29日	〃	松戸警察署体育館	市役所 庶務課 大熊峯雄	10月28日	(62) 1111 内353
バドミントン大会	11月3日	〃	市立第四中学校	松戸陸上自衛隊 浦野郁輝	10月31日	(87) 2171 内32
空手道演武大会	11月5日	12.00～13.00	専修大学松戸高校	松戸市常盤平団地3-6-203 森本 進		(88) 7834
柔道大会	11月5日	13.00～	専修大学松戸高校	松戸新田247 塩沢軍三	11月3日	(62) 6860
硬式庭球大会	11月5日	9.00～	常盤平中央公園テニスコート	常盤平E58-201 泉 秀夫	10月28日	東京(832) 9170
秋のハイキング	11月12日	公民会館前 23.00	三ツ峠山	市内二丁目 高橋義具店	11月1日～4日	(62) 3466
スポーツ少年団サッカー大会	11月19日	9.00～	市立第一中学校	松戸市教育委員会 社会教育課	11月11日	(62) 1111 内328
相模釣りホステリング	10月29日	松戸駅 5.00	布佐・弁天川		10月28日	
筑波山ホステリング	11月19日	7.00～	筑波山	市立図書館 星野	11月18日	(62) 9176
北部地区野球大会	11月19日	9.00～	県立小金高等学校	馬橋1417 田口武男		(41) 3308

ご存知ですか　検察審査会制度

多忙続、おどし、交通事故、などにあい、警察や検察庁に訴えたが検察官がとりあってくれないなどの不満をもっている方はいませんか？

全国の検察官が、この十八年間に扱った事故件数三万余件という数字からみても、かなりの多い方、すなわちこれらの起訴処分のよあしを審査し、起訴すべき事件であると考えたとき

ながらあきらめたり、泣き寝入りするようなことがありましたら一度検察審査会にご相談ください。

検察審査会は、選挙人名簿の中から選ばれた民間人代表十一名からなり、検察官のしたことやり方、すなわちこれらの起訴の地方裁判所松戸支部内（62）六一三一…代）にあります。

は、その旨検事正に勧告します。犯罪を告訴・告発した方や犯罪によって害をうけた方が検察審査の不起訴処分に不服のある方ならだれでも無料で審査の申立ができます。

なお、松戸検察審査会は毎月

新潟の水害見舞ありがとうございました

集中豪雨にみまわれた新潟の水害地へ全国各地から暖かい救援の手がさしべられていますが、当市でも松戸市婦人団体連絡会をはじめ、つぎのみなさんから心温まる義損金品が福祉事務所へ寄託されました。

被災地のみなさんにかわり厚くお礼を申し上げます。

松戸新田の東風静子さん＝五千円　常盤平団地の田所民子さん＝衣類一包、小根本の川窪さん＝衣類、常盤平の武野司さん＝市図・毛布　同じく保家 俊さん＝毛布・衣類

福祉寄付

最近、福祉事務所へつぎのみなさんから心温まる福祉寄付がありました。

三千円の大沢チセさん＝千円、松戸リーダーシップクラブ＝千円、八ケ崎の柏尻定夫さん＝一万円、東常盤団地の中谷登さん＝一万円、常盤平団地の若松福任さん＝衣類、鈴木金計事務所より施設へ＝ソファーベット。

このほか常盤銀行へトルコ角えびより四万四千百三十円、市内匿名一万円が寄託されました。

義損金品は早速新潟の被災地に送りました。

【写真】被災地に贈る衣類の整理をする婦人会の人たち。

二セ消防署員に〝ご注意〟

消火器の戸別販売はしていません

最近、消防職員に装い、消火器や消火器を売り歩いている者が横行しています。

消防署では、このような消火器具の戸別販売はしておりませんので注意ください。

なお、万一このような不審な者をみかけましたら消防本部（63）五一四一か警察署へご連絡ください。

科学技術研究者に奨励金を交付

千葉県商工労働部では、今年度もつぎのような領域で、「科学技術研究奨励金」の交付申請受付を

振興課（62）一一一一、内線三六三へお問合せください。

図書館の利用者へ

図書館で初めて本を借りる方は住所を証明できるもの（身分証明書、郵便物の表書きなど）をご持参ください。

市立病院あんない

○場所＝松戸市上本郷一八七〇

北松戸駅下車、国道六号線を渡り東へ徒歩約六分。松戸駅東口より新京成バス「市立病院行」が運行していますので、ご利用ください。

▽診療科目

内科、外科、小児科、産婦人科、耳鼻咽喉科、整形外科、理学診療科、眼科、泌尿器科

なお市立病院では、ただいま看護婦さんを募集しています。くわしくは（63）二一七一へお問合せください。

市民交通傷害保険

家族ぐるみ　加入しましょう

10月1日から「市民交通傷害保険制度」を実施しましたが、加入されたでしょうか。

予測できない万一の交通災害に備え、家族ぐるみでご加入ください。

◇保険料　掛金は1日わずか1円です。
　第1種……360円　第2種……420円
◇保険金　①死亡したとき……50万円
　②治療期間6ケ月以上……10万円
　〃　3ケ月以上6ケ月未満…5万円
　〃　1ケ月以上3ケ月未満…2万円
　〃　1週間以上1ケ月未満…5千円
　〃　1週間未満……2千円
◇申込場所＝市役所総務部庶務課安全対策係またはお近くの支所・出張所の窓口で受付けています。（2頁参照）

〔市役所玄関ホールの受付風景〕

百日咳・ジフテリア・破傷風

三種混合予防接種

お母さん！お忘れなく

百日咳・ジフテリア・破傷風の三種混合予防接種をつぎの日程で行ないます。つきに該当する方は、もれなく受けてください。

【対象者】

①初回免疫…昭和41年7月1日から昭和42年6月30日までに生まれた赤ちゃん（三回受けてください）

②追加免疫…昨年初回免疫がすみ十二カ月から十八カ月経過している赤ちゃん（一回だけ）

▼料金＝初回免疫…一人一回ごとに八十円（三回二百四十円）

追加免疫…①昨年三種混合を受けた方一回八十円。②昨年二種混合を受けた方、一回五十円。ただし、市民税の均等割、非課税世帯のお子さんは無料です。

	日程
【第1回目】	
10月25日（水）	馬橋小学校
〃 26日（木）	北部小学校
〃 27日（金）	小金小学校
〃 30日（月）	矢切小学校
〃 31日（火）	常盤平中央集会所
11月1日（水）	稔台小学校
〃	高木小学校
〃 2日（木）	高木第二小学校
〃 6日（月）	東部小学校
〃 7日（火）	常盤平東集会所
〃 8日（水）	中部小学校
【第2回目】	
11月16日（水）	馬橋小学校
〃 17日（金）	北部小学校
〃 20日（月）	小金小学校
〃 21日（火）	矢切小学校
〃 22日（木）	常盤平中央集会所
〃 24日（金）	稔台小学校
〃 27日（月）	高木小学校
〃 28日（火）	常盤平東集会所
〃 29日（水）	中部小学校
〃 30日（木）	東部小学校

なお、三回目の日程は次号でお知らせします。

▼時間はいずれも午後1時30分から3時までです。

当日は母子手帳と通知状を忘れずにご持参ください。

小児マヒ予防接種

引き続き受けてください

先月待ちについて「小児マヒ予防接種の二回目の日程をお知らせします。

一回につついて忘れずに受けてください。

○対象＝今年上半期に生まれたお子さん。

	【二回目の日程】
11月30日（木）	馬橋小学校
12月1日（金）	○小金支所
〃	北部小学校
〃 4日（月）	東部小学校
〃 5日（火）	中部小学校
〃 6日（水）	稔台小学校
〃 7日（木）	常盤平中央集会所
〃 8日（金）	高木小学校
〃 11日（月）	○常盤平東集会所
〃 13日（水）	高木第二小学校で
〃 25日（月）	中部小学校
〃	矢切小学校

▼受付時間＝○印は午前9時30分から11時、その他はいずれも午後1時30分から3時まです。

当日は母子手帳と通知状を必ずご持参ください。

敬老の日

これからもお元気で

市長が老人たちを激励

先月の十三日と十四日の二日間、三九の秋谷かつさんで今年九十六にわたり、市長が市内に住む90才以上のお年寄の家を訪問、老人たちを激励しました。

県からの賞状、記念品と市から毛布をそれぞれ贈り、記念写真を撮り一人一人に「これからもお元気で」と励ました。

市内には90才以上のお年寄が28人（男13人・女15人）おり、最年長は松戸一七

市長の慰問に大喜びの最年長者　秋谷こうさん

お年寄のみなさん！いつまでもお元気で。

また、みなさんもお年寄をいたわってあげましょう。

馬橋小に学校テレビ局

二学期から自主番組も放映

学校テレビの録画に取り組む生徒たち

このほど市立馬橋小学校（市内で初めての「学校テレビ局」が開設しました。

この学校テレビ局は、視聴覚教育の成果をいおんと高めることから約七十五万円で、テレビカメラや録音機を購入、普通教室の一部改造してつくったもので、二学期からNHKの学校放送番組を録画放送したり、運動会や遠足などの学校行事を取材し全校に放映しています。

予防接種台帳整理中

出生・転入届に保健課へも

皆さんのかわいいお子さんの健康を管理するため、保健課では毎年生ワクチン、ジフテリア百日咳、種痘、鼎、パラチフス日本脳炎、ツベルクリン等の予防接種を行なっています。

この重要な予防接種を受け忘れたり、通知もれのため受けられなかったお子さんが少なくありません。

このような事をなくすため、保健課では常時「予防接種個人台帳」を整理しています。つぎの方は保健課へご連絡ください。

○昭和42年1月1日以降に出産した赤子さん。特に市外で出産した時は必ず申し出てください。

なお、出生届や転入の届出をする際は、市民課だけでなく保健課にもお寄りください。

全国物価統計調査実施

10月31日から11月9日まで

ご迷惑でもご協力を

総理府統計局では、この十月三十一日から十一月九日にかけて「昭和42年度全国物価統計調査」を実施します。

この調査は、現在国民生活に大きな影響を及ぼしている消費者物価問題の検討に役だてるため、国民の消費生活のうえで多く購入される主な商品やサービス約三百七十品目について、約八百五十の名柄別に価格や販売数量、販売金額などを調査します。

千葉県では、県内の各市（二十一市）と安房郡白浜町など六町を対象に調査を行ないますが、この調査は地域間の価格差はもとより商品街、住宅街など店舗の所在する地区の特性や百貨店、スーパーマーケット、一般小売店などのいろいろな角度から価格をとらえ、物価のなまの姿を明らかにしようとする総合的基本的な大調査です。

なお、当日記念祭にご出席の際は、よろしくと協力を各町会にお願いします。

明るい生活の家計簿あっせん

毎月十二月に市で「明るい生活の家計簿」を先着順に一部の方に無料で差しあげていましたが、今年からより多くの市民のみなさんに活用していただくため、有償であっせんすることになりました。

この家計簿は、くらしのメモや献立表、暦をもりこむなどかなり工夫してあるもので、非常につけやすいことで好評をえているもので、一部が六十円です。ご希望の方は、十一月二十日までに市役所秘書課係へお申し込みください。

松戸自衛隊創立記念祭

10月22日　どなたも気軽にどうぞ

松戸自衛隊が市内五香六実の元山に駐どんしてから、ことしで十五周年目になります。

松戸自衛隊では、これを記念して十月二十二日の日曜日に松戸自衛隊協力会の臨時総会を開くほか隊内で多彩な各種行事を催します。

昨年に続いて、今年も教育委員会・緑樹会共催による「市民絵を描く会」をつぎにより開催します。名数のご参加をお待ちします。

第二回市民絵を描く会

11月3日千葉大園芸学部

▼日時＝11月3日（金）、午前8時～12時。

▼会場＝千葉大園芸学部構内

▼受付＝当日午前8時～9時まで会場入口で受付つけます。

▼画材＝自由（画用紙は差しあげます）

▼費用＝無料

なお、11月23日から26日まで市公民会館において、緑樹会々員による展示会を開催します。気軽にご鑑賞ください。

【写真は昨年の展示会場風景】

身体障害者巡回更生相談

十一月二日午前九時から午前三時まで、東葛飾支庁二階会議室において「身体障害者巡回更生相談」を行ないます。

当日は補装具の交付、修理をはじめ身体障害者手帳の交付、施設入所案内、また、生活、職業、保健、年金などあらゆる相談に応じます。気軽にお出かけください。

マイクロ家

▼巡回無料交通相談＝毎月第三水曜日（11月15日）午前10時から午後4時まで、市公民会館で行ないます。交通災害でお悩みの方は気軽にご利用ください。

▼心配ごと相談＝毎週火曜日（祭日の場合は翌日）午前10時～午後3時、共同作業所

▼人権擁護相談＝毎月5日（土、曜日）、祭日の場合は、翌週の月曜日）午前10時～午後3時、共同作業所

▼自衛隊職員募集＝松戸自衛隊では、つぎの自衛隊職員を募集しています。

職種…倉庫手、機械工作、被服修理、落下さん修理その他。

年令…男30才、女25才までで、高卒者。このほかくわしくは松戸自衛隊総務課人事班（87二一七）へお問合せください。

明治百年記念「頌歌」歌詞の募集

ふるってご応募ください

昭和43年10月23日は、元号が「明治」に改められてから、ちょう度百年になります。

そこで政府では、明治百年を記念して「明治百年頌歌（しょうか）」の歌詞をつぎにより募集しますなお、この頌歌は、誰でも親しまれ、愛されるものであって、もちろん記念式典の中でもうたうのにふさわしいものであることを望みます。ふるってご応募ください。

○応募作品＝応募歌詞は未発表のものであって、おおむね一節六行以内、三節以上のものとする。

○応募方法＝作品はB4判四〇〇字詰原稿用紙にたて書きで記載し（この用紙には、氏名等は一切記入しないこと）、同じ大きさの別紙に、住所、氏名、年令及び職業を書いて同封。

封筒の表面に「応募歌詞」と朱書して、

東京中央郵便局気内

内閣総理大臣官房、明治百年あてに郵送すること。

○締切り期日

昭和42年10月31日（当日の消印のあるものは有効）

○入選作品の発表

昭和43年1月上旬の予定

○賞金

入選作　一点＝三十万円

佳　作　三点以内…各三万円

○その他

①応募歌詞は、ペン書きする。

②応募作品は一切返却しない。

③入選作に係る著作権は国に帰属する。

④入選歌詞については、作曲の都合上修正を加えることがある。

⑤入選歌詞に付する曲は、専門家に依頼する。

行政苦情相談

10月30日　共同作業所

千葉行政監察局では、つぎにより市内で「行政苦情相談」を行ないます。

ことでは、道路や恩給、登記年金、税金、災害補償など国の行政や県が国から委託されているあらゆる行政の苦情相談に応じます。

なお、相談は一切無料で秘密は厳守します。

気軽にご利用ください。

◇日時＝昭和42年10月30日、午前10時から午後3時まで。

◇場所＝共同作業所（松戸税務署西側筋向い）

11月から「汲取券」が無効になります

市の清掃条例の改正で、九月一日から伝票による人頭割汲み取りを実施していますが、11月1日から今まで使っていた「汲取券」が無効になります。

このことはすでに〝広報まつど〟等でお知らせし、ご存知のことと思いますが、つぎのことにご注意ください。

○8月31日までで使用になっていた「汲取券」をお持ちの方は、市から送付する納入通知書に添え、手数料として納入できますが、10月31日限りで無効になります。

○10月25日頃までに納入通知書が届かない場合は、期限切れで無効になるおそれがありますので、お手数でも市役所清掃事務所（三階）までお問合せください。

申請してから十日過ぎても、まだ汲取伝票がお手許に届かないという方は、ご迷惑でも急清掃事務所（三階）までお問合せください。

汲取伝票が届きましたか

九月一日から伝票による汲取制度を実施していますが、みなさんから提出いただいた「ふん尿処理申請書」（はがき）とともに各申請者宛てに汲取伝票を郵送したところ、かなり宛先不在などで返送されてきています。

申請してから十日過ぎても、まだ汲取伝票がお手許に届かないという方は、ご迷惑でも急清掃事務所（三階）までお問合せください。

なお、払い戻しの際は印かんを持参ください。

広報まつど

1967

編集と発行……松戸市役所市長公室　でんわ(62)1111(大代表)内線202

No.217…42.11.20…4万9千300世帯にもれなく配布いたします。

納税メモ

11月は、つぎの納税期限です。忘れずに納めましょう。

◎市税…固定資産税第3期分と市・県民税第3期督促分

◎国税…申告所得税第2期分

金ケ作のし尿処理場完成

来月から全面操業

十五万人分の近代的処理施設

◇"し尿処理問題"これは全国各都市の悩みであり、著しい人口の増加みられる当市では、最も深刻な問題の一つ◇

◇といえましょう。こうなることから昨年八月より二か年計画で「松戸市し尿処理場」の新設工事を進めていました◇

◇が、このほど総工費約一億八千万円で完成、十二月から全面操業を開始することになりました。◇

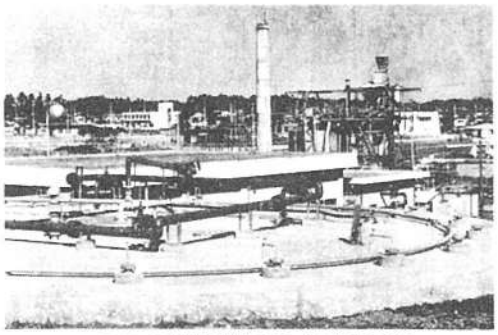

（来月から全面操業開始する金ケ作のし尿処理場）

完成した「松戸市し尿処理場」入施設の併設工事が完成した金ケ作のし尿処理場は一昨年十月に拡張工事とし尿投入施設の建設工事が完成した金ケ作下水処理場の南側隣地約八千九百二十六平方メートルに三か年計画総工費約一億八千万円で建設した本格的高級処理施設で、この施設は消化槽二基、最初沈澱池、最終沈澱池、エアレーションタンク、殺菌槽、ガスタンク、ポンプ室、操作室からなり、一日百七十㎥リットルの処理能力をもっています。

これは厚生省の基準（一日一人当り一・二リットル）で換算すると約十四万二千人分の処理能力であり、金ケ作下水終末処理場に併設のし尿投入施設の処理能力日量約五十㎥リットル（約四万八千人）をあわせ十九万人分のし尿処理が可能になり、金ケ作下水終末処理場で処理している常盤平団地周辺人口約三万六千人を除外すると当分の間、し尿処理の心配がなくなります。

なお、完成したし尿処理場は一月末まで試運転を行ない、十二月から全面操業を開始する予定ですが、この処理場は公害防止施設化を高め、浄化施設をできるだけ地下に埋設されており、来年三月までに道路工事も完成させる計画です。

松戸駅が橋上駅（3階）に

45年度完成を目標に　仮駅舎工事はじまる

輸送力の増強を図ることから国鉄の第三次長期計画の一環としてあり、金ケ作下水終末処理場に併設のし尿投入施設の処理能力日量約五十㎥リットル（約四万八千人）をあわせ十九万人分のし尿処理が可能になり、金ケ作下水終末処理場で処理している常盤平団地周辺人口約三万六千人を除外すると当分の間、し尿処理の心配がなくなります。

なお、完成したし尿処理場は一月末まで試運転を行ない、十二月から全面操業を開始する予定ですが、この処理場は公害防止施設化を高め、浄化施設をできるだけ地下に埋設されており、来年三月までに道路工事も完成させる計画です。

すでに貨物ホームの取りこわしが進んでいます。

輸送力の増強を図ることから国鉄の第三次長期計画の一環としてあり、金ケ作下水終末処理場に併設のし尿投入施設の処理能力日量約五十㎥リットル（約四万八千人）をあわせ十九万人分のし尿処理が可能になり、金ケ作下水終末処理場で処理している常盤平団地周辺人口約三万六千人を除外すると当分の間、し尿処理の心配がなくなります。

なお、完成したし尿処理場は一月末まで試運転を行ない、十二月から全面操業を開始する予定ですが、この処理場は公害防止施設化を高め、浄化施設をできるだけ地下に埋設されており、来年三月までに道路工事も完成させる計画です。

すでに貨物ホームの取りこわしが進んでいます。

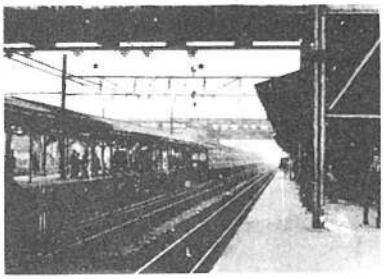

（橋上駅に改良される松戸駅構内）

鉄の第三次長期計画の一環としてあり、これまたいて常磐線北千住駅のような鉄筋三階建の橋上駅にし、三階に出札、改札、杉浦光太郎

なお、橋上駅完成までの間は、駅前警察官派出所前と貨物ホームの二か所につくられる仮駅舎に改札を設け乗降客の便を図りますが、出札は馬橋駅寄りの仮駅舎だけで扱うことになります。

したがって定期券乗降客は別として松戸駅から切符で乗られる方は馬橋寄り仮駅舎の改札口を利用していただくことになります。

年度完成を目標に仮駅舎工事はじまる

輸送力の増強を図ることから国鉄の第三次長期計画の一環としてあり、これまたいて常磐線北千住駅のような鉄筋三階建の橋上駅にし、三階に出札、改札

なお、橋上駅完成までの間は、駅前警察官派出所前と貨物ホームの二か所につくられる仮駅舎に改札を設け乗降客の便を図りますが、出札は馬橋駅寄りの仮駅舎だけで扱うことになります。

したがって定期券乗降客は別として松戸駅から切符で乗られる方は馬橋寄り仮駅舎の改札口を利用していただくことになります。

参議院補欠選挙終る

菅野儀作氏が初当選

市内の投票率十六%割る

小沢欠左氏死去に伴う参議院千葉県選出議員補欠選挙が、この十一月五日（日）に行なわれましたが、投票率は十五・五%、女四・二二%）

【開票結果】

九〇六〇　菅野　儀作　自民新
六二八五　加瀬　勉男　社会新
三五四七　小松　七郎　共産新
九六三　長谷　長次　無　新

【投票結果】

▽当日有権者数＝二二八、二九七人（男一一、二七一人、女八、三二九人）

▽投票率＝十五・九二%（男一七・五五%、女四・二二%）

▽投票者数＝二〇、一一〇人（男五一四人）

今回の選挙は"補欠選挙"ということもあり、各市町村とも有権者の関心が薄く投票率は史上最低（人、男六四、七八三人、女六一、関心をもって戴きたいものです。

寄付募集許可

市は、このほどつぎの寄付募集行為を許可しました。

▽42年度文化祭（思者）関係募金【金額】三万円　【期間】昭和42年11月19日～10月31日　【区域】市内全域　【責任者】松戸市高塚新田一二八　国立療養所思者自治会　白石一郎

▽東雷神社祭礼募金【金額】五万円　【期間】昭和42年10月19日～10月21日　【区域】東平賀全域　【責任者】松戸市東平賀二四〇、杉浦光太郎

▽本堂内陣荘厳仏具購入募金【金額】三十万円　【期間】昭和42年11月4日～昭和43年3月31日　【区域】小金地区全域（壌家のみ）　【責任者】松戸市小金一六六妙典寺　天笠義円

異動届には国民年金手帖国民健康保険証が必要です

この十一月十日から住民基本台帳法が施行され、今までの住民登録法が廃止されました。

これに伴い、転入、転出、転居などの異動届と別に行なっていた国民年金や国民健康保険の加入手続き等が同時に行うことになりました。

したがって、異動届の際は、つぎのことにご注意ください。

①転入届の際は、「転出証明書」・「選挙人名簿登録証明書」のほか国民年金の加入者は「国民年金手帳」を必ず持参ください。

②転出届の際は、米穀通帳のほかに国民健康保険加入者は、その被保険者証を必ず持参ください。

なお、転出、転入の届出は、原則として本人ですが、世帯主の代行することができます。

このほかは、今までとほとんど変わりありません。

年末融資のことならまず商工課でご相談を…

市内の中小企業者のなかに、"金融機関との取引がない。取引の資産がない。信用力、担保力が不足している"などのために事業資金の借入れが思うようにいかない方はいませんか。

こうした方のために、市で預託した、設備資金の三年以内、医療方法は一括払いと分割払いがあります。これら事業資金のことなら、一度市役所経済部商工課（三階）でご相談ください。

★この制度は、市内の中小企業者の資産のため、県の保証協会と協調して、無担保、無保証人で最高五十万円まで事業資金を融資するものです。

★貸付期間は、運転資金の一年以内、設備資金の三年以内、医療方法は一括払いと分割払いがあります。これら事業資金のことなら、一度市役所経済部商工課（三階）でご相談ください。

監査結果の公表

松戸市消防本部

昭和四十一年度消防本部の事務監査結果概要が、監査委員より次のとおり公表されました。

記

監査の結果、所掌事務は財務管理事務の一部を除き、概ね良好に処理されているものと認められたが、行政能率向上のため今後の改善、要望事項を挙げれば次のとおりである。

①一本部二署二分署の現体制は、市勢の急激なる伸展に対応するものとしては決して充分なるものとは云えないので、駐案の五香消防署の建設と、老朽甚だしい矢切分署の解体新築を早急に実施されたい。

②火災発生の際最も大切なことは、早期発見、早期通報、早至らぬとも限らないので廃車の期消火であり、この三拍子が揃って初めて恐ろしい大火も未然に防げるのであるから、住民の積極的通報が得られるよう協力を駆帯復活のため、一層のPRを防火班の結成促進を実施されたい。

③現有消防車輌十一台のうち廃車は、ポンプ、梯子車、水槽車、化学車、救急車、特殊車、指揮車、合計十台、供覧車、水槽車、竹ノ花＝花島台、高町、前谷。大字南花島＝曽根田、前谷。大字大橋根本＝大道下、平方、天神、墓前、台、金作。大字小根本＝山中、山中前、台瀬下。大字松戸＝大字東平賀＝大門前、仲通。大字小金＝西＝天王脇。大字金平＝三丁目、宮田、宮前下、根古屋、三丁目、宮田、宮前下、根古屋、戸定、塚ノ越、神田の各一部。

④火災予防は家庭の主婦かなる協力を一をスローガンに自治金婦人の点について特にご検討を願わ

駐車輌として活躍されているが、機能上重要な役割を持つ指揮は単に維持修繕費がかさむばかりで、いざ出動という時に強張りとしたことは、予算上の問題も勿論あったことは云えるが、行政当局の主婦かの理解であっては如何なる大事にとは、早期発見、早期通報、早至らぬとも限らないので廃車の期消火であり、この三拍子が揃って初めて恐ろしい大火も未然に防げるのであるから、住民の積極的通報が得られるよう協力を駆帯復活のため、一層のPRを防火班の結成促進を実施されたい。

④火災予防は家庭の主婦かなる協力を一をスローガンに自治金婦人の点について特にご検討を願わ

土地の立入り測量

ご協力をお願いします

縮尺三〇〇分の一、現況測量工事を実施するため、つぎのとおり土地の立入を行ないますので、お知らせします。

【立入り期間】昭和42年10月15日から昭和43年3月31日まで

【立入り区域】

大字東平賀＝摩林寺後、摩林寺。大字平賀＝下門、仲通。大字平賀＝大門通。大字平賀＝大門前、仲通。大字東平賀＝大門前、仲通。大字小金＝西＝天王脇。大字金平＝三丁目、宮田、宮前下、根古屋、三丁目、宮田、宮前下、根古屋、戸定、塚ノ越、神田の各一部。

小金、馬橋、北松戸、松戸地区

大字馬橋＝相坪、長津、西条、東条。大字中根＝長津、亀下、大字新田＝長津、亀下。大字古ケ崎＝合川、下合川、供覧、水神前。

道路交通法の改正

歩行者優先が厳しく

追い越しには充分ご注意を

十月二十二日から三十一日まで「秋の交通安全運動」が行なわれましたが、しかし、この運動期間中にも悲惨な交通事故による死者は三百人を越え、春の運動期間中より七十名以上も増えています。

ところで、交通事故の撲滅を図るため八月から道路交通法の一部改正が行なわれ、いよいよ今月の一日から実施されました。

そこで今度改正された主な点をお知らせします。

【横断歩道での歩行者保護】

○信号機のないところや交通整理の行なわれていない横断歩道を通過する車は、前方を走っている車が横断歩道で止まった場合、必ず「一時停止」し、歩行者を安全に横断させなければならない。

すり抜け車による歩行者事故を防ぐための規定で、違反すると三万円以下の罰金。

【追い越し】

○現行の満十八歳から二十歳に引き上げ、運転経験二年以上を必要条件とする。

○ダンプカーなど特定大型車（積載量六・五ㄉ以上）の場合は、現行の運転経験二年を一年引き上げ三年とする。

【運行記録計（タコグラフ）の記録保存義務】

○ダンプカーなど大型車に備え付けが義務づけられている運行記録計の記録（走行距離、走行時間、瞬間速度）は、一年間保存しなければならない。

【運転免許の仮停止制度】

ひき逃げや酒酔い運転などの無免許運転で死傷事故をおこした運転者は、発生現場の警察署長が、行政処分を待たず即時最高二十日間の免許の仮停止をすることができる。

【精神病質者の免許取り消し】

○公安委が認めた医師の診断があれば期間を省略して、免許取り消しができる。

【合図違反も処罰】

○右、左折など進路変更の合図を怠ったものは三万円以下の罰金。

これまでは処罰はなかった。

以上が改正の主な点ですが、車を運転される方は事故が起きない保険制度」を十月一日から実施しましたが、このほど市内根本の私立根本保育園（園長山崎光恵）では、通園児の万一の交通傷害に備え園ぐるみで団体加入をしました。

同園は現在百二十名の保育児童を預っていますが、大部分が交通のひんぱんな旧国道周辺と馬道松戸野田線沿いから通園するお子さんであり、きわめて交通事故の危険性があることから恒例行事の秋の遠足にさきがけ園児と職員総ぐるみで加入したものです。

"備えあれば憂いなし"ということもありますが、みなさんも万一の交通事故に備えて、ぜひご加入ください。

（元気に仲良く通園する根本保育園の園児たち）

交通傷害保険に全員加入

根本保育園で万一に備えて

・一日一円の掛金で最高五十万円補償するという「市民交通傷害

秋の火災予防週間

11月26日～12月2日

一寸した油断が大火災に……

"火の用心"　"火の用心"

十一月二十六日から十二月二日まで、恒例の"秋期全国火災予防運動"が実施されます。

ところで、ことしの市内火災発生件数は百二十件にものぼり、昨年より約三十件増えています。

また、その損害額は一億円におよんでいます。

火災の原因を見ると、たばこの吸いがらの不始末がトップをしめつづいて火気器具、コンロの取扱い不注意たき火等と続いていますが、また、最近ではプロパンガスによる火災の増加が目立っています。

このように市内の火災の半数以上が、一般家庭から起っているのを見のがすことはできません。

これから寒くなるにつれ暖房器具等をご使用になりますが、取り扱いには充分ご注意願います。

なお、今回の予防週間は家庭の防火、プロパンガスの安全、タバコの投げ捨て防止を重点運動として実施します。

また、運動期間中の午後十時を消防の時間として、就寝前の火気点検をうながすため、各消防署でサイレンを鳴らします。サイレンが鳴りましたら"火の許始末は完全か"もう一度お確かめください。

夜10時は『消防の時間』

就寝前に必ず火気点検を

福祉寄付

福祉事務所へこのほどつぎの方から暖かい寄付がありました。ありがとうございました。

【市内鹿浜の方】菓子一箱＝埼玉県行田市、四ノ谷教会の戸谷万子さん。本田十七郎＝松戸の田中三五郎さん。

【市内困窮者の方】衣類＝和名ケ谷の孫田好江さん。岩類の原一男さん。常盤平の広瀬清志さん。匿名の方一名。

【福祉資付金】二千円＝松戸リーダーショップクラブ会長の加藤健志さん。三千円＝河原塚の笠野幸子さん、初見ゆり子さん。

三種混合予防接種

引き続き受けてください

先月号に引き続き、百日咳、ジフテリア、破傷風の三種混合予防接種の、三回目の日程をお知らせします。

【第3回目・日程】

12月8日（金）馬橋小学校
〃　11日（月）北部小学校
〃　12日（火）小金小学校
〃　13日（水）矢切小学校
〃　15日（金）常盤平中央集会所
〃　16日（月）総合小学校
〃　18日（月）高木小学校
〃　19日（火）高木第二小学校
〃　20日（水）中部小学校
〃　21日（木）常盤平東集会所
〃　22日（金）東部小学校

▼時間はいずれも午後1時30分から3時までです。

▼当日は、母子手帳と通知状を忘れずに持参ください。

成人病検診の・日程変更

毎月定期的に実施している成人病検診の日程が、十一月と十二月馬橋地区に限りつぎのとおり変更します。

○11月23日（水）午前9時～11時は22日（水）に

○12月28日（木）午前9時～11時は27日（水）に変更いたします。

信一ちゃん（角町）が県内最優秀児に選ばる

～県赤ちゃんコンクール～

先月二十七日、千葉市内で行なわれた「県内赤ちゃんコンクール」で松戸地区予選の代表として出場した角町の徳永信一ちゃん（一年五か月）が最優秀児に、また松戸三丁目の刈込多加ちゃん（同才）が優秀児にそれぞれ選ばれました。

このコンクールは、毎年一回県内各地の予選代表優良児男女各一名を一堂に集め、発育、知能、体力、技量、性格などあらゆる角度から厳しく審査するものです。

なお、この二人のお子さんは松戸地区予選で応募優良児二百三十七名の中から選ばれ出場したものですが、県内コンクールで最優秀児・優秀児に選ばれたのは市内初めてのことです。

県内最優秀児に選ばれた信一ちゃんとお母さん。

新年名刺交換

申込みは12月15日までに

毎年元旦に行なっている「新年名刺交換会」を、来年も年賀名刺を発送交換する方法で行ないます。

年賀名刺はB六版の名簿様式のもので、参加者の職、氏名、住所、電話番号を印刷し、市から参加者にお送りします。

参加申込要領はつぎのとおりです。

▽参加資格＝市民有志、市内公職者、市内官公庁幹部

▽参加費＝百七十円

▽申込先＝市長公室総務課または各支所、出張所。

△締め切り＝12月15日（金）

三十五校で熱戦展開

東葛地方中学校駅伝

毎日新聞社主催、教育委員会後援の「第二十一回東葛飾地方中学校駅伝競走大会」が先月の二十八日、野田市役所から松戸までの十区間三十三キロのコースで行なわれました。

当日は台風の影響で最長のコンディションとはいえませんでしたが、それでも三十五校、三百五十名の選手が参加して熱戦がくりひろげられました。

午前十時野田市役所前を出発、荒山、柏を走り抜け、午前十一時五十四分我孫子中の最終ランナーが、柏チとかん声でうずまく常盤平支所前のゴールに飛び込みました。成績はつぎのとおり

①我孫子中…1時間54分54秒　②湖北中…1時間56分27秒　③柏二中…1時間56分52秒　④柏中　⑤布佐中　⑥流山北部中　⑦柏土中　⑧松戸小金中　⑨流山南部中　⑩野田福田中と市内の出場校はふるわず　⑪松戸一中　⑫松戸三中　⑬松戸六中　⑭松戸五中　⑮松戸四中　⑯松戸常盤平中でした。

盛大な拍手とかん声に迎えられゴールインする一着の我孫子中選手

松戸市戦没者追悼式

11月22日（水）市公民会館で

十一月二十二日（水）午前10時より松戸市公民会館大ホールで「松戸市戦没者追悼式」を挙行します。

この行事は、今まで松戸市社会福祉協議会主催で毎年行なっていたものですが、ことしから市の主催で行なうことになったものです。すでに戦没者の遺族のみなさんに案内状をお送りしましたが、当日は式典後に落語や講談、歌謡浪曲などのアトラクションも予定しています。ぜひお出かけください。

なお、当日会場の受付は"案内状"を二枚お持ちになり、各受付に提示してください。また、案内状の届かなかった方は受付に申し出てください。

図書館だより

★11月21日～11月30日まで、図書館大整理のため休館します。この期間にお返しになる本は、図書館の受付へお持ちください。

なお、"みどり号"は平常どおり巡回いたします。

★常盤平の一市民より"みどり号へ一万円の寄付がありました。さっそく本を買って利用していただいています。どうもありがとうございました。

マイクロニュース

▼心配ごと相談＝毎週火曜日（祭日の場合は翌日）午前10時～午後3時、共同作業所

▼スキー映画のタベ＝12月1日午後6時より市公民会館大ホールで催します。蓄音のシュプール・銀世界への招待ほか（入場無料）

▼巡回無料交通相談＝毎月第三水曜日（12月20日）午前10時から午後4時まで市公民会館で行ないます。交通災害でお悩みの方は気軽にご利用ください。

▼自衛隊職員募集＝松戸自衛隊では、つぎの自衛隊職員を募集しています。

職種：倉庫手、機械工作、被服修理、落下さん傘整理その他。

年令：男30才、女25才までで、高卒者。このほかくわしいことは、松戸自衛隊総務課人事班（87二七二）へお問合せください。

▲陸・海・空自衛官募集＝中学卒業程度の学力のある十八才から二十四才までの健康な男子。申し込み等くわしいことは市役所庶務課（62一一一内線354）へ。

▼清掃工場の電話番号の変更＝松戸市役所清掃工場の電話番号が、（41）六一五一に変わりました。

▼市立病院の看護婦募集＝只今市立病院の看護婦さんを募集しています。問合せは（63）二一七一へ。

▼学校作業員の募集＝市立学校作業員（用務員・給食調理員）若干名を募集しています。年令などくわしくは教育委員会総務課におたずねください。

広報まつど

1967

編集と発行……松戸市役所市長公室　でんわ(62)1111(大代表)内線202

No.218…42.12.20…4万9千300世帯にもれなく配布いたします.

市職員募集

昭和43年度の市職員を募集します。

☆ 募集人員…一般事務
若干名（来春大学卒業見込みの男子および来春高校卒業見込みの男女）

☆ 第一次試験…1月20日午前9時市公民会館

☆ 受　　付…1月5日から17日まで職員課（郵送による受験申し込みは不可）

☆ 応募書類…受験願書、戸籍謄本、自筆履歴書（ペン字横書）、写真(3カ月以内撮影）、卒業見込書成績証明書

年末年始の休日

12月29日から1月3日までは市役所の関係機関も休みます。

ただし、清掃事務所と火葬場は正月の3が日だけ、公益質屋は大晦日まで開業し、元旦から7日まで休業します。

なお、市役所に緊急で用のある方は守衛室へ申し出てください。

着々と道路網の整備

懸案の宮前・大橋線も 来年度中に全面改良

▼道路網の整備は、近代都市建設への基盤であり、全国各都市の共通した重要課題です。

▼農村都市から住宅都市へと飛躍的発達を続けている当市でも、土地区画整理事業に併行して都市計画街路計画を進める一方、既設道路の改良工事など着々と進められています。

▼なかでも現在改良工事が行なわれている都市計画街路「宮前、大橋線」は利用度が高くその完成が待たれます。

この都市計画街路「宮前・大橋線」は旧国道宮前地先から国道六号線さらには県道松戸・船橋線と三主要幹線道路を結ぶ極めて利用度の高い道路で、市が長年の懸案として計画を進めていたものですが、すでにこの改良工事も全体計画三三％の約七千㎡が完成、今年度も昨年度に引き続き改良舗装工事が急ピッチに行なわれていますが、この街路は今まで幅員が六材足らずでできない狭い道路であったものを幅員十一材に拡幅改良するもので今年度は昨年度に完成した千葉大園芸学部裏のカーブ付近から国道六号線松戸隧道前交差点までの延長約百五十材にわたる改良舗装およびよう壁工事を工費約千六百万円で行ないます。

なお、この工事は来年三月までに完成が予定されており、来年度は残る松戸神社付近約五十材の改良工事および横りょう工事を行なう計画です。

また、近い将来は常磐線との立体交差を考えています。

八日早朝、北部小学校焼く

木造二階建校舎など四むね

十二月八日午前四時頃、市内根本の市立北部小学校事務室から出火、木造二階建校舎と（普通教室十一室、特別教室三室管理室四室）および講堂など四棟延べ二千二百十六平方材が全焼、幸い当日は風もなく、各消防員および消防団員の死の活躍にたが、この火災には市内の消防署ならびに各消防分団から十数台の消防車が出動するほか近隣都市からも消防が応援にかけつけました。

午前五時三十八分鎮火しました。

すべてこの改良工事は全体計画三三主要幹線道路を結ぶ極めて利用の約七千㎡が完成、今年度も昨年度に引き続き改良舗装工事が急ピッチに行なわれていますが、この街路は今まで幅員が六材足らずでできない狭い道路であったものを幅員十一材に拡幅改良するもので今年度は昨年度に完成した千葉大園芸学部裏のカーブ付近から国道六号線松戸隧道前交差点までの延長約百五十材にわたる改良舗装およびよう壁工事を工費約千六百万円で行ないます。

なお、この工事は来年三月までに完成が予定されており、来年度は残る松戸神社付近約五十材の改良工事および横りょう工事を行なう計画です。

また、近い将来は常磐線との立体交差を考えています。

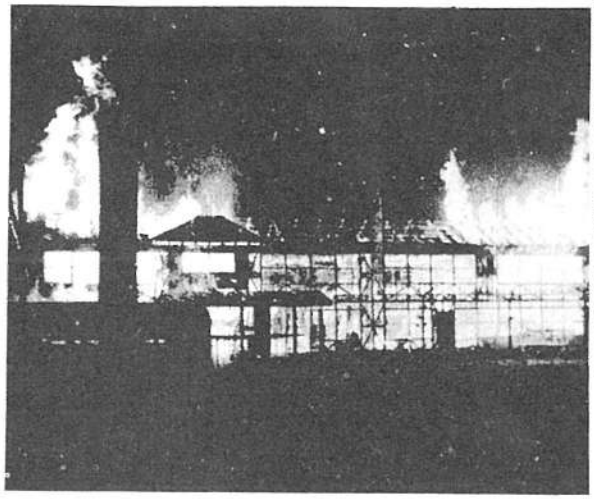

燃え広がる北部小学校の木造2階建校舎
（市内根本212の山口和夫さん写す）

市営住宅の建設工事開始

相模台に2DK二十四戸

"一世帯一戸"という国の政策にもとづき全国各地で公団アパートや県営・市営住宅など住宅の建設が進められていますが、住宅難は相変らずです。

こんなことから当市でも、毎年市営住宅を建設していますが、今年度も第二種市営住宅二十四戸を建設することになり、このほどその工事に着工しました。

新設の市営住宅は、昨年建設した相模台第一種市営住宅の東側隣地（松戸駅東口まで徒歩八分くらい）に鉄筋コンクリート四階建、アパート式第二種市営住宅（延べ面積約千百八平方材）を工費二千六百万円で建設するもので、各戸に浴工課へ、六畳と四畳半それにダイニングキチンからなり、洗い台も設備されます。

なお、完成は六月末で、五月に入居者の一般公募を行ない、七月に入居が予定されています。

職業訓練指導員の講習会日程決まる

昭和43年度「職業練指導員訓練講習会」をつぎの日程で行ないます。

▽日程＝1月29日～2月2日

▽時間＝1月29日午前9時～午後5時

▽場所＝1月29日…市定館・このほかの日は市公民会館

▽受講申し込み＝1月10日までに商工課へ。なお、受講料は千円で全講習終了者には指導員免許証を交付します。

受講資格のある方は早目に商工課へお申し込みください。

農業委員選挙人名簿の登録を忘れずに

届出は1月10日までです

農業委員の選挙やリコール請求に使われる「農業委員会委員選挙人名簿」が、毎年一月一日現在で調製されつくられます。

各組合長さんを通して配布する登載申請書に必要事項を記入の上、一月十日までに必ず農業委員会へ提出してください。

なお、申請書が配布されなかった方がありましたら農業委員会へご連絡ください。

タバコは市内でお求めを

昨年は、タバコ消費税の収入が何んと二億二千五百万円にものぼり、松戸市発展の大きな財源になっています。タバコはなるべく市内で買いましょう。

農業委員会より お願い

よく雑草をのばしほうだいの農耕地をみかけますが、これは付近の農耕地に大変迷惑をかけるばかりでなく、野火の恐れがあります。こういった農耕地のある方は、刈り取って処理してください。

寄付募集許可

市は、このほどつぎの寄付募集行為を許可しました。

▽目的＝市公民会館設立資金募金▽金額＝百五十万円【期間】昭和42年12月1日～昭和43年1月31日【区域】目黒地区【責任者】松戸市目黒四五九、及川信雄

▽増長院新築資募金▽【金額】六百万円【期間】昭和42年12月1日～昭和43年2月28日【区域】小山地区およびその他の壇徒【責任者】松戸市小山四五、高橋四郎

納税のお願い

年の瀬をおしせまり、あと十日ほどで新年を迎えることになり、市でも一年のしめくくりをする大晦日を前に一年末の特別滞納整理」を実施します。

これは市税を滞納している方には目ざわりなことかも知れませんが、市の財政の平衡を確保するために行なうものです。

滞納される方も、いろいろやむをえない事情があってのことでしょうが、みなさんのわずかな滞納もまとまると大きな額になり、それだけ市の事業計画が遅れることになります。

お手許へ送付した各種納税通知書をもう一度読め、納期のすぎた税金の納期の近づいた未納の税金、国保の医取手数料がありましたら、年内に完納するようお願いします。

なお、市役所、支所、出張所の年末の執務は、十二月二十八日までですから、それまでに納入してください。

また、つぎのつぎの指定金融機関では大晦日の三十一日まで取り扱っています。

千葉、三菱、三和、千葉興業、東京相互、関東銀行の市内各支店および松戸信用金庫本・支店、松戸農協本・支店、小金農協、東邦信用組合松戸支店。

監査結果の公表

民生部国民年金課

昭和41年度民生部国民年金課担当している記であるが、所掌の事務監査結果の概要が、監査委員より次のとおり公表されました。

記

国民年金制度は、社会保障制度の立場から国民の共同連帯思想に基づき、老齢、廃疾、死亡の際、年金その他の給付を行なう拠出年金と経過福祉年金の給付を行なう制度であり、国民年金課は住民生活の安定向上のため、国の管掌する年金事業の一部委任事務を受けているが、所掌を近くればつぎのとおりである。

○関係職員の努力により、加入者は、大幅に増加したが、保険料の払い込状況が前年度より低調なので、加入者各位の本制度に対する一層の理解と協力をお願いすると共に、徴収成績向上のため、関係職員の更なる精進を望む次第である。

○印紙の購入は年間二、八〇〇万円にものぼっているので、これが取扱いについてはより慎重を期し、丙損、紛失等の生じることのないよう特に留意していただきたい。

なお、今後における要望事項を次のとおり。

1 工具器具及び備品…各種工具、計算機、金銭登録機、金庫、ロッカー、陳列ケース、ルームクーラー、冷蔵庫、扇風機、テレビ、机、椅子等。

○申告期限　一月二十日（土）

提出された申告書にもとづき、限られた少い期間に償却資産の評価をしなければなりませんので期限内申告に特に配慮くださるようお願いいたします。

正当な理由がなくて申告をしない場合や虚偽の申告をいたしますと科に処されたり、不足税額延滞金の徴収等不利な取扱を受けることになりますので忘れずに申告してください。

申告についてわからないことがありましたら電話でけっこうです固定資産評価員室にお問合せください。

償却資産の申告

一月二十日までにお忘れなく

昭和四十三年度の償却資産の申告をする時期になりました。

公平に納税をしていただくには正しいつりのない申告をしていただくことが基本となります。

○償却資産とは

土地家屋以外の資産で事業の用に供されている次のようなものです。

1 機械器具…製造、加工、運搬、荷役、印刷、機械装置、ボイラー、ポンプ、ガスタービン、内燃機関、電動機、変圧器、電線、電話、電灯、電熱、電子計算機、ラジオ、テレビ、ラジオ、テレビ、ビデオ、ラジオ、テレビ、ビデオ、ラジオ、テレビ、ビデオ

犯罪・事故・火災

歳末の事故を無くそう

油断が最も危険です

ことしもあとわずか、どちらでも猫の手も借りたいような忙しい毎日をお過しのことでしょう。

ところで歳末は心ぜわしく、例年、火災や交通事故、犯罪が非常に多く発生します。

正月を楽しく迎えるため、お互につぎのことなどに注意し、悲惨な歳末事故や防きましょう。

防犯

年の瀬のあわただしさとともに例年、いろいろな犯罪が多く発生します。

特にことしは経済不況のあおりから犯罪手口が凶悪化し、犯罪の多発が予想されます。

くれぐれもご注意ください。

スリ、ひったくりに"用心"

事のデパートや乗りものが非常に混雑し、結構なスリの稼ぎ場所になります。

人混みでは貴重品や持ち物などに充分注意してください。

なお、ハンドバックやズボンの尻ポケットは、最もスリ被害の危険性があります。現金、貴重品はなるべく内ポケットに入れましょう。

また、年末はお金の動きが多くひったくりが横行します。しかもグループ組織で、強盗に早変わりすることも考えられます。

金融機関へは男の人が行くとかお女性の場合は複数でいくとかの心使いが必要です。

介抱ドロがねらっています

クリスマス、忘年会、所年会。どと十二月から正月にかけ飲酒の機会が多くなり、介抱ドロやタカリにねらわれがちです。飲酒はほどほどに駅のベンチや街角に寝るなど理性を失なうような酔酒は、つつしみましょう。

"サギ"にご注意

年末の忙しさに目をつけ、悪徳行商が横行します。とびつきたい話、うますぎる話には気をつけ、サギにかからないようご注意ください。

交通事故

飲んだら乗るな　乗るなら飲むな

十二月は酒とともにいい、仕事、忘年きかう人や自動車の往来がふえ

○信号を守り、安全速度で運転しましょう。

○わずかとはいえ、飲酒運転は絶対にやめましょう。

○人も車もゆずりあう気持で、通行しましょう。

○無免許運転は絶対にやめましょう。とくにこの時期は（休みの）

ください。あやしい人を見かけたらすぐ警察へ連絡してください。

火事・救急は119番
警察は110番です
あわてずに落ちついて通報してください。

防火

"用心"に"用心"を

本格的な火災シーズンは、これからです。とくに歳末の火災は悲惨です。楽しい正月を寒い冬空の下で、ふるえながら過すといったことのないよう火気器具の取り扱いやタバコの吸ガラ、取り灰、たき火のあとしまつなど火の元にはくれぐれも注意ください。

また、お子さんの芝焼きやたき火を見かけたらやめさせてください。

なお、消防本部では十二月二十六日から一月三日まで年末年始特別火災警戒パトロールを行ないます。

お子さんのバイク事故が増えます。非行化防止とあわせご指導願います。

マッチ一本火事のもと

矢切のスポーツ少年団が夜回り

"マッチ一本火事のもと"と寒い師走の街中を柏子木をたたきながら火の用心を呼びかける。市内矢切の「のらくらスポーツ少年団」（団長白井光治君＝目体大一年）の夜回りが始まり、近所の人たちから感謝されています。

この夜回りも開結成以来、ことし五年目、雨の日も風の日も夜七時から九時まで矢切全域とお隣りの市川市国分町の一部を十人つつ四班交代で行なっています。

師走は火災の最も多いときです。お互いに火の元には充分注意しましょう。

団旗とチョウチンをかかげながら寒い師走の街を元気に夜回りする"のらくらスポーツ少年団"のよい子たち

年末年始のゴミ処理は要領よく

年始四日間は休みます

年末のゴミ収集は、小晦日（三十日）から年始三日まで休みますが、元旦から四日まで、ごみ収集も休みます。このため十二月二十九日までは計画どおりお願いしますが、一月一日の収集地域は二日に、二日の収集地域は三日に、十二月三十日の収集地域は三十一日の大晦日にそれぞれ延期されます。

また、しめ飾り取り作業も正月の三が日だけは休ませていただきます。

なお、年末は、ときどき素敵も部屋の整理をされて、思わず大量のゴミが出ますが、ゴミがたまりすぎると、ハエ、ハカ、ハエ、ハカ、ハエ、ハカ