祝祭日には　国旗を
かかげましょう

祝祭日は1年に9日あります。
お正月は1日と15日(成人の日)です。

広報まつど

1965

編集と発行……松戸市役所市長公室　(電話1111 内線205)
No.181…40.1.1…　3万8千世帯にもれなく無料配布いたします

市役所は3日まで休みます。

緊急ご用のある方は守衛室へ
ご連絡ください。
電話は(62)1111です。

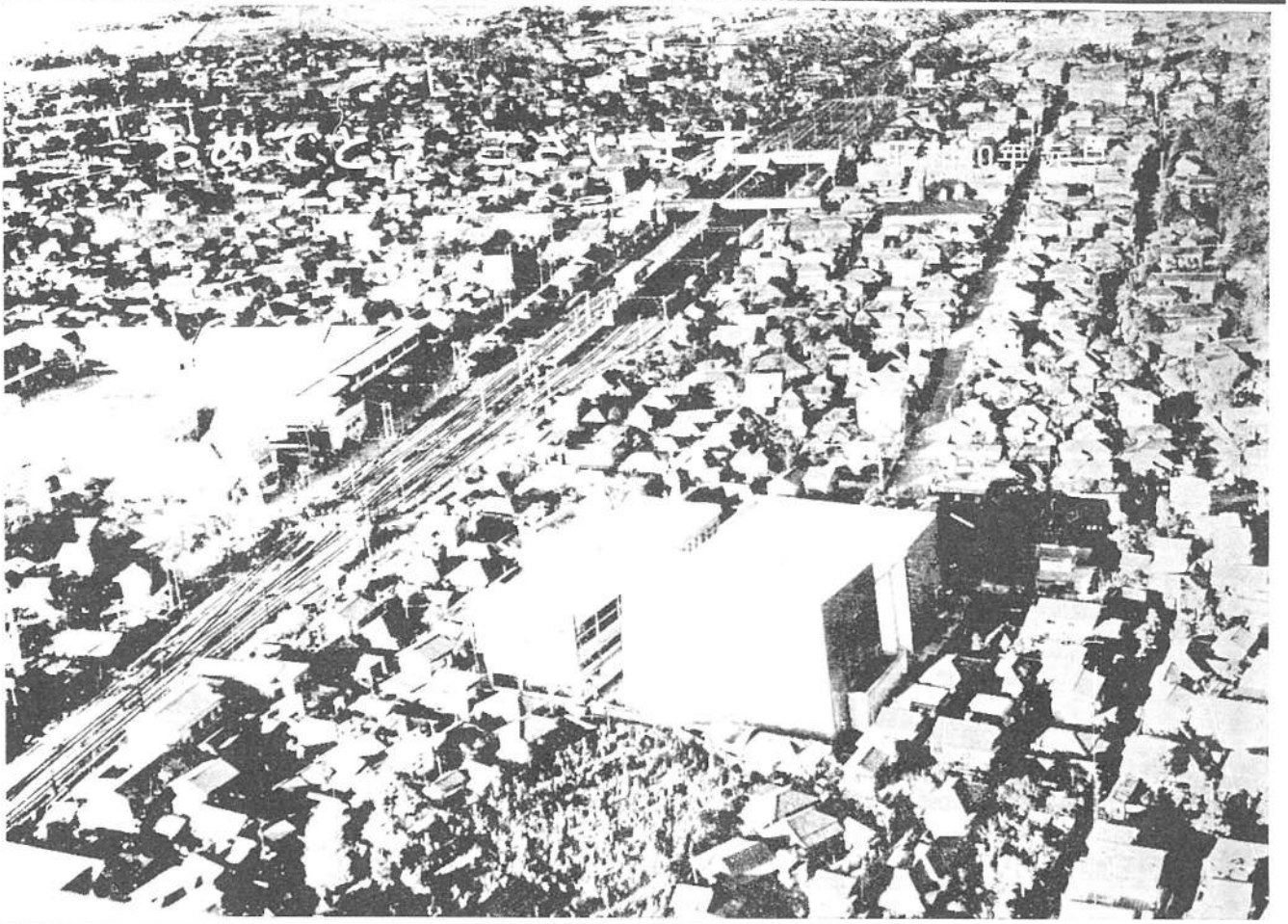

おめでとうございます

市長　石橋與市

私は先人諸賢の心を心として、市政全般に関する公共会館を建設し、教育施設の整備拡充、都市計画街路の整備、ならびに土地区画整理事業の推進、歩一歩、本市建設五ヶ年計画に則り、運営してまいったのでございます。

強力でございまして、市民諸賢の理解と協力をお願い申しますと共に、市当局をお願い申しますと共に、市当局をお願い申しますと共に、本市は更に市民福祉の向上と明るく豊かな松戸市の建設のため一層の努力をいたしまいる所存でございます。

本年も市民の皆さんのご理解とご協力をお願い申しますと共に、皆さんのご健康と、ご多幸を心からお祈りいたしまして、私の年頭のごあいさつといたします。

年頭のごあいさつ

市議会議長　渡辺好一郎

新しい昭和四十年の新春を迎えます。

謹まず市民のみなさま方のご幸福とお祈り申しあげます。過ぎし年を静かにふりかえりますとき、私共が市議会を通じてみなさま方の声を反映すべく、ひたすら努力を尽してまいりましたご活動が皆々その実を挙げつつあります。

まことに同慶の至りとなすべき次第であります。即ち、市当局による屋古根平土西区画整理事業の竣工をはじめ、給食、公松戸、松飛台線の工事はおけ進とおめでとうございます。

市政の発展は、市民諸賢の理解と協力なくしては、何事も成し得ないものであります。

本市の昭和十年に市制を敷いたしまして、ちょうど、ことに二十五年、この間市当局の諸々の施策は、市政の発展はまた政治の対応とともに、ずいぶんと変ってまいりました。

市議会は、市当局の諸施策に、絶えず、常に、建設五カ年計画の第二年目にふさわしい近代都市建設の下地を作りつつあります。

また、本市人口が今や十四万八千余を数えるに至ったことは、今後更なる発展を期する上に大きな有力なる根拠となるものと確信するものであります。

しかしながら、このような諸事を通じつつある反面、これに付随すべき各種施設整備、その未解決の問題が多々あることをわたしは遺憾ないのであります。

とくに、当面の重要条件としては、旧市街地区の都市改造事業の推進をはじめ、北部地区の開発、公共下水道計画、公共福祉施設の新築問、或いは市立小中学校の増築、市民会館、市道等をはじめとする道路、公園、緑地施設の新築問、或いは農村改良振興施設の新築問題が挙げられるのでございます。

私共は公選三年目の春を迎へ、思いを新たにし、これらの諸施策の推進のため、監視一番の努力を傾注し、我が松戸市の発展と市民の福祉増進のために、市当局共々邁進いたす所存でございますので、なにとぞみなさま方のより一層のご支援、ご協力を願いますよう、お願い申しあげる次第であります。

最後に、みなさま方のご健康とご多幸を心から祈念いたしまして挨拶簡単でありますが、ごあいさつといたします。

おめでとうございます

市内官公庁連絡懇談会

松戸市役所　市長　石橋與市
市議会議長
市教育委員会　委員長　渡辺国夫
松戸市農業委員会　会長　大久保　正
千葉県農業共同組合連合会松戸支部
千葉県農業共済組合松戸支部
千葉県農業共済組合　理事　山崎忠三
千葉県農業共済組合松戸支部
千葉県農業共済組合　理事　山崎忠三
千葉県農業共済組合松戸支部
千葉県農業共済組合　理事　山崎忠三
千葉県農業共済組合松戸支部
千葉県農業共済組合　理事　山崎忠三
松戸保健所　所長　佐藤　寛
松戸保健所
松戸保健所　所長　佐藤　寛
松戸保健所
松戸保健所　所長　佐藤　寛
松戸保健所

楽しい豊かな松戸市へ

あなたが選ぶ〝市長〟

投票日は23日です

朝7時―夕6時

任期満了による松戸市長選挙は、一月二十三日（土）―朝七時～夕方六時―に行なわれます。私たちの松戸市を、楽しい豊かな街にするため直接大きな関係をもつ選挙です。棄権をせず、必らず投票しましょう。

投票できる人

日本国民で、昭和二十年一月十四日までに生れ、昨年十月十三日以前から市内に住み、選挙人名簿にのっている方が投票権をもっております。

補充選挙人名簿

登録申請は一月十三日から十五日までです。名簿に登録もれの人や、新しく選挙権を得た人のために補充選挙人名簿を作ります。この名簿に登録されるためには、一月十三日から十五日までの間に申請書を選挙管理委員会（市役所三階）に提出しなければなりません。

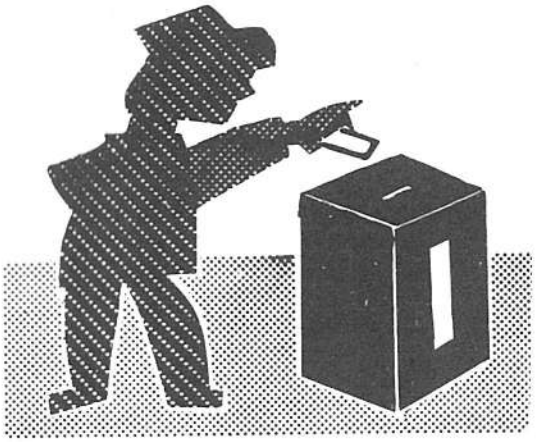

入場券は十二日ごろまでに

今回から入場券は郵送で各戸に直接配達します。もし一月十二日ごろまでに入場券が届かなかった場合は、選挙管理委員会か近くの市役所、支所、出張所で選挙人名簿を確めてください。

投票の場所

投票所は今回から五か所増やしました。（別表）したがつて一部地区の変更がありますのでご注意ください。なお、投票所は入場券にも印刷してありますから、よくご覧になつて間違いのないようにしてください。

不在者投票

投票日に投票できない見込みの方は、その理由によつては投票日の前に、不在者投票ができます。不在者投票のできる期間は、告示の日（一月十三日）から投票の前日（一月二十二日）までです。

代理投票

文字を知らなかつたり、手のけがや目が悪いためなどで、字を書くことができない人のために代理投票の制度があります。投票所で係員にそのことを申し出れば、係員がかわつて投票用紙に記入してくれます。

投票ははつきりと　一人だけ

せつかく投票しても誰に投票したか分らなかつたり、また二人以上の候補者の名前を書いたり、よけいなことを書いたものは無効となります。投票用紙には、はつきりと一人だけの候補者名を書きましよう。かな書きは有効です。

〔立会演説会〕
一月二十日（水）午後七時から　公民会館
一月二十一日（木）午後七時から　小金小学校講堂

市長選挙日程表

各投票所と投票区域一覧表

番	投票所	区域
1	中部小学校	松戸1丁目、2丁目
2	公民会館（新館）	松戸3丁目
3	警察署体育館	宮前町、角町、下横町
4	南部小学校	小山、上矢切下通り
5	西陵舎	平潟、納屋河岸、樋野口
6	北部小学校	竹ケ花、根本、古ケ崎、伝兵衛新田、南花島（新国道西側）　小根本（新京成北側―戸数安寄り―）
7	上本郷農家組合倉庫（明治神社脇）	上本郷
8	稔台公民館	稔台、松戸新田の一部（第2町会）　千駄堀の一部（栄葉）
9	みどり保育園	松戸新田、仲井町、南花島（新国道東側）
10	第1中学校	岩瀬、胡録台、小根本（新京成南側―市役所寄り―）　松戸新田の一部（富士見台、三井不動産分譲地周辺）
11	三矢小台区画整理組合事務所（大松ストア脇）	上矢切、中矢切、下矢切の一部（日松会、駐会）、小山の一部（第8、9町会）、大橋の一部（夏刈、金ノ手）、松戸の内（新荻、川荻、小境）
12	矢切幼稚園	下矢切、栗山
13	第5中学校	紙敷、和名ケ谷、秋山、大橋、高塚新田の一部（東部小学校周辺）
14	高塚新田集会所	高塚新田
15	万満寺清風幼稚園	馬橋、三ケ月、幸谷、中根、新作、中和倉、八ケ崎の一部（三中周辺）　三村新田の一部（三村新町）
16	金蔵院	大谷口新田、三村新田、七右衛門新田、主水新田、外河原、小金下谷、九郎左衛門新田
17	ひまわり幼児園	河原塚、田中新田、日暮、金ケ作（門前、新山）
18	高木小学校	金ケ作（佐野）、千駄堀、八ケ崎、栗ケ沢、小金の一部（小西）
19	常盤平第1小学校	常盤平2丁目、同1団地、日暮の一部（柏葉台）
20	常盤平中央集会所	常盤平1丁目、3丁目、7丁目、同2団地、3団地
21	常盤平東集会所	常盤平4丁目、5丁目、6丁目、金ケ作、常盤平E団地
22	第4中学校	五香、松飛台、串崎新田、高柳新田の一部（柳町会）　日暮の一部（ぶたい・鳥井戸）
23	農家六実取扱所（火の見下）	六実、高柳、高柳新田
24	小金小学校	小金地区のうち、国鉄線の南側（小金、久保平賀、東平賀、殿平賀、二ツ木、根木内、小金清志町、上総内）、八ケ崎向原
25	本土寺	小金地区のうち、国鉄線の北側（大谷口、横須賀、幸田、中金杉、平賀、殿平賀、東平賀、小金）

入学通知 二十日ごろまでに

ことしの新入生は二千二百人

市内での満六歳に達して小学校へ入学されるお子さんは、約二千二百人が予定されています。

昨年に比べ、二百名ほど増加しております。とくに目だった増加の傾向をみせているのは、常盤平地区です。

ことしの入学児童は昭和一十三年四月二日から昭和一十四年四月一日の間に生まれたお子さんで入学通知は一月二十日前後に郵送します。

この通知は二月二日までの住民登録に基づいたものですから、その日以後に転入された方、住民登録をしてない方は通知あてになっていません。これらの方は早く住民登録をすませ申し出てください。

住民登録のしてあるのに入学通知の届かないご家庭は教育委員会（62）二一一一へご連絡ください。

入学児の健康診断

入学通知が届きますと、すぐに各地区で入学児の健康診断が行なわれます。日程はつぎのとおりです。忘れずにうけてください。時間は各校とも午後一時から三時三十分までおこないます。

一月二十五日（月）相模台小学校
〃二十六日（火）矢切小学校
〃二十七日（水）高木小学校
〃二十八日（木）高木第二小学校
〃二十九日（金）北部小学校
〃　八日（月）南部小学校
〃　九日（火）中部小学校
〃　十日（水）馬橋小学校
〃十一日（木）常盤平第一小学校
〃十二日（金）東部小学校
〃十三日（月）小金小学校

特殊学級などの相談は早めに

市には、特殊学級や盲聾唖の教育がなされています。

また、育ろう学校の入学相談もしていますので、これらの入学相談を二月初の方は早目に教育委員会へおとどけください。

学区審議会が発足

常盤平、稔台の二地区に

昨年十一月に常盤平、稔台の二地区に学区審議会が発足しました。これは四月に開校予定の仮称常盤平第二小学校と稔台小学校の適正な通学区域をきめるために発足したもので、これにはみなさんの地元代表はじめ市議会の議長、教育長出席委員長、閉鎖学校の学校長、PTA会長が審議員になっております。

審議の末、教育委員会に答申されました。その結果今月中には学区を正式に決定する予定です。

小金高校も開校

仮校舎を現地に建設

県立各高等学校の入学願書配布は一月二十二日から各校で行なわれ受付も一月三日から二日五日までの間に行なわれます。

また県設に建設中の市民会館の県立小金高等学校も受付られます。校舎は当分現地にパネル仮校舎が建てられ、これに当てられます。

ことし新入学される生徒は満一千四百五十名となっております。

盛大に終る 公民会館落成祝賀記念行事

公民会館落成式は、十二月十五日に千葉県知事、県議会議員の来賓をはじめとして市内の公職関係者など数の多くが出席されました。つづいて二週間にわたって、テレビ、ラジオの人気番組の二回放送、市内各地区のコーラス、市中校の合同音楽会など、祝賀記念行事が彩に飾られました。これらの記念行事は市民会館のうちに盛況をおさめることができました。

【写真中はこけら落し三笠もう」亜盛況の観客風景（右四中生徒のコーラス】

幼稚園児を募集

中部小学校と小金小学校の付属幼稚園児を募集します。

▼資格、34年4月2日から35年4月1日までに生れた幼児

▼受付、1月27日から2月4日までの平日。1時…4時まで教育委員会、各幼稚園、なお1月10日から園の配布をします。

▼募集人員、中部小付属幼稚園二百名、小金小付属幼稚園六十名

▼費用、入園料千円、保育料月額千五円

【図書館は十日頃から】新しい公民会館へ移転した図書館は来合により十日ごろから開館します。

十五日は成人の日

青年を祝い励ます日です

一月十五日は「成人の日」です。この日は満二十才の青年男女が、一人前の社会人として門出する日であり、大人になったことを自覚し、社会に一人旅しようとする青年を祝い励ます日です。

年々祝い盛まります日です。

ことしの成人式は一月十五日午前九時から新しい公民会館大ホールで行ない、映画会が催されます。

なお十二月一日現在の住民調査の調査者二千四百三十四名には通知しましたが、これ以後転入された方や通知の届かない該当者（昭和20年出生）は教育委員会（62）二一一一へ連絡してください。

米四俵を冷害地へ

馬橋小児童会などから

馬橋小児童会からお見舞金品がとどけられましたのでお知らせします。

現金＝千五百五十六円（市松戸新田二丁目の有田のり子さん。茶二四キロ＝馬橋小学校児童会。茶知＝二包＝ケ在の有田文代さん、同じく松戸二丁目の石川のり子さん。

（12—11—25）

団地電話近く開通

常盤平団地内の団地電話第十三局が、いよいよ二月ごろから開通することとなりました。来年度はお八百屋を充実しているそうです。

小金線の立入測量

十二月十日から三月三十一日まで

国鉄小金線は常盤線北小金駅から馬橋駅間を経由して、常盤平駅に接続する複線電化線として、ことしから工事することになりました。

この工事は線路敷地内の鉄道建設公団が施工することになりますが、さしあたり十二月十日から三月三十一日の間につぎの地区の立入測量が行なわれますのでよろしくご協力をお願いします。

【立入測量地区】中金杉・殿平賀谷・二ツ木・二ケ月・月橋・八ケ崎・ヌケ沢・金ケ作・中和倉・千駄堀・松戸新田・日谷・長谷・河原塚・用出谷田・和名ケ谷・大橋・高塚新田・大谷口新田・常盤平

なお問合せは金ケ作線係へ。

椎たけ栽培はいかが

椎茸栽培の季節に入りました。市ではこれと相当の原木と種駒のあっせんをします。ご希望の方はお早めにできます。ご希望の方は月末日までに農政課にお申し込み願います。

乳児の種痘を実施

二十五日から各小学校で

お母さんの希望から選れた赤ちゃんの定期種痘を行ないます。

料金は十円です。昭和三十八年十一月一日から昭和三十九年十一月三十日の間に生まれた乳児をおもちの方は必らず受けるように願います。

なお、日程はつぎのとおりおこないます。該当する方は母子手帳を持参してください。

1月25日（月）相模台小学校、1月26日（火）矢切小学校、1月27日（水）高木小学校、1月28日（木）高木第二小学校、2月8日（月）南部小学校、2月9日（火）中部小学校、2月10日（水）馬橋小学校、常盤平中央公会所、2月11日（木）常盤平中央公会所、2月12日（金）東部小学校、2月16日（火）北部小学校、2月22日（月）小金小学校。

なお、受付はいずれも午後一時半から三時までです。また当宅は種痘を受ける場所で一週間前におこないます。（ただし、常盤平中央集会所は2月18日）

市営住宅の入居募集

二月十五日から受付

昨年につづき新たに建設中の市営住宅二千四戸が完成するので、入居希望者を募集します。

▼申込期間　昭和40年2月15日から20日まで市役所第2会議室。

▼入居資格　市内に一年以上居住している者、または市内に一定の勤務所がおかれている方で、現に住宅に困り、同居しようとする親族があって、同居または申込者の家族全体の収入が所定の限度をこえ、残額が月当り二万円以下である方です。

これらに該当する方はお申込ください。問い合せは福祉事務所へ。

ねずみ退治のチャンスです

11月から2月末日まで、市内いっせいにねずみ駆除を行ないます。

駆除剤を無料で配布します。

この機会に病気の害虫をもたらすねずみ退治をしましょう。

なお、環境衛生課では薬剤のあっせんをしております。

新築住宅は軽減申告を

八月末で既成の新築住宅の軽減申告について、ふたたびなさんにお知らせします。

これは住宅政策の促進に対するため地方税法の一部が改正され、新築住宅の固定資産税額三分の一に軽減するものです。

つぎの要件に該当する方は、申告してください。

◎専用住宅、アパート、宿舎など

昭和三十九年一月二日以降新築された住宅で、一棟の家屋床面積が八十平方メートル（二十坪七二）以下であること。また、アパートや宿舎などの共同住宅も一区画（一室）に居住部分を区分し、加算されたものが八十五平方メートル以下であれば軽減の対象になります。

◎併用住宅　建築期間は専用住宅と同じですが床面積の別合により軽減の対象になり、居住部分が床面積の三分の一以上で、八十五平方メートル以下であれば居住部分の三分の一が軽減の対象になります。

◎商業用住宅　昭和三十九年一月二日以降新築された住宅で、四階建以下は五年間、五階建以上は十年間、固定資産税額の二分の一を軽減します。

なお、併用住宅は居住部分が床面積の三分の二以上あっても、その居住部分の二分の一の税額を軽減します。

そのほか減税でも軽減される場合もあります。

申告は本年二月一日から二月末日まで税務課窓口で受付けます。

償却資産の申告

一月二十日（水）までに

一月二十日（水）は償却資産申告の期限です。月日に申告してください。

申告はすでに郵送配付してあります。昨年一月一日現在の事業に供しているものはもれなく申告していただきます。

工場、商店など経営している方や農業の方でも家庭用の器具、家具以外のものに収益をあげている資産はすべてくわしく申告してください。

償却資産は、建物、構築物、機械装置、車両運搬具、工具器具備品、船舶、航空機、車両、鉱業権、漁業権、特許権、電話加入権、ゴルフ会員権、自動車税課税車両、軽自動車税課税車両、ガス事業法、電気事業法、鉱業法、道路運送法、鉄道事業法、軌道法、自動車運送事業法、航空法、電気通信事業法

39年の広報写真から

松戸市公民会館落成

北小金団地の造成

日本住宅公団による栗ケ沢を中心とした一帯七十万坪の住宅団地化が進められております（写真上）

待望の公民会館完成

県下はもちろん、東京都内にもひろげられました。とくに十五日にその開館と因縁をもった施設は主に市内の市民に対し、市内公職者をすないといわれるほど多くの民会館に招いて盛大な落成式を行なう（写真上）が二月目最初の日曜日に行われました。

十二月十五日完成し、一週間にわたって盛大に行なわれた市公民館（写真上）は十四日で開館しました。同会館は新設されていた図書館もまた新しい公民館へ移転しました。

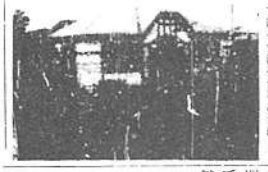

小金合同庁舎建築

市役所小金支所と消防署小金分遣所（二つ者）を一緒にした合同庁舎（写真左）が、通称ハワイ道路入口の道路側に建設されつつあります。これは団地の発展にともなって新しく建設されることになったものです。

都市下水道の改修

旧公民館前の下水道中、ふたの部分が市下水道事業（写真上）で十一月から改修しました。これは道路一部の自動車交通に宅地となり問題されたため、排水量が急増し、百五十トンのセメント管に取り替える必要が生じてきたためです。

県立高校の移転と新設

小田にある県立高校が手狭になるとされたため、現地に建設される急いでおります。八月開校（写真上）四月開校予定の県立小金高校（写真右）もまた校舎建設が進められております（写真右）

鉄筋校舎の建設

小学校は人口一万に一校、中学校は人口二万に一校位ろというこの図書館は、小中学校の新設が使用されるようになるとの校舎に対する図書館が使用されるようになるとの校舎に対する図書館が使用されるようになるとの校舎に対する図書館

広報まつど

1965

編集と発行……松戸市役所市長公室　（電話1111 内線206）

No.182…40. 2. 20… 3万8千世帯にもれなく無料配布いたします

固定資産課税台帳
縦覧のお知らせ

◎縦覧期間‥3月1日～20日まで
◎場　　所…総務部税務課
◎時　　間…午前8時30分～午後5時
（日曜、祭日でも執務しています）

市長選挙終る

第八代市長に石橋氏

投票率　二十八パーセント

▽一月二十三日（土）に、市長の任期満了による市長選挙が行なわれ、即日開票の結果、△▽石橋与市現市長が当選（四度目）しました。△
▽開票は、午後八時から昨年十二月に落成した市裁判所跡の公民会館大ホールで行なわれ△
▽翌二十四日午前一時十五分無事、終了しました。△

〔市長選挙　開票結果〕

当一九、三四五票　石橋　与市
四、七九八票　横本　英夫

当日の有権者数は八万七千四百七十二人（男四万四千二百六十八人）、投票者数一万四千四百九十九人、投票率二八・〇一％（有効投票一万四千百四十三票、無効投票三百五十六票）と前回の五一・一八％を大きく下廻り、これまでの市長選挙の最低の記録となった。

なお今回の選挙では当所を預る女の方が男の票を三・三％上廻り、市政に関心を寄せられたことが目立ちました。

今回の投票状況

各投票区とも投票率が低調で、とくに市街地を離れた農村地区、宅切、大橋、新妻）二八、〇八。第23投票区（六実、南横、高橋新田）二七・三四。第24投票区（松戸新田）二六、六八。第25投票区（小金国鉄以北）二七・〇四。

【各投票区の状況】

地区別投票率（％）は、つぎのとおりです。

第14投票区（高塚新田）六〇・九。第16投票区（馬橋下谷）五四・三。第2投票区（松台二丁目、仲井町）四・二〇。第18投票区（東部）四・〇四。第3投票区（常盤平団地）三九・六七。第33投票区（八柱）三七・〇〇。第1投票区（松戸一・二丁目）三六・三五。第22投票区（五香、鰭崎、南花島）二六、六六。第7投票区（上本郷）三〇、五一。第12投票区（下矢切、柴山）二九・八六。第5投票区（小山、上矢切下通）二六・一〇。第6投票区（竹ケ花、根本、古ケ崎、伝兵工新田）二六・〇。第15投票区（馬橋、中根、新作、三ケ月、幸谷、中和倉）二四・八六。第8投票区（稔台、千駄堀来業、松戸新田2）二四・九。第19投票区（常盤平一団地、二丁目、柏葉台）二三・八七。第18投票区（佐倉、千駄堀、八ケ崎、栗ケ沢）二三・八六。第20投票区（常盤平2・3団地、一・三・七丁目）二三・六〇。第10投票区（稔台、相模台、胡録台、小根本）二二・九八。第21投票区（常盤平5団地、四・五・六丁目、金ケ作）二一・五八。第17投票区（河原塚、日暮、門前、新山）二一・一七。

【写真は市長選開票風景】

七政策実現に努力

松戸市長　石橋　與市

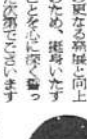

私は過去十二年に及ぶ経験があります。その具体的な成果として、幽々、街づくりの成果を挙げますとまず、教育の振興と施設の整備、人口既に十五万余を数え、企業誘致による工場も百数十社に及び、税収も順調に伸張している実績があります。

二、恵まれた新市制と排水路の整備

三、環境衛生行政の本格化

四、経済の発展と振興

五、社会福祉行政の本格化

六、交通輸送力の増強

七、消防力の強化

なお、市民各位のご多幸を祈りまして市長就任のごあいさつとといたします。

なにとぞ市民各位におかれましても本市の更なる市勢発展のため絶大なる支援と鞭撻を重ねてお願い申し上げ、市民各位のご多幸を祈ります。

先般行なわれました市長選挙に際しまして、市民各位の絶大なる支持をいただき、一月二十六日第八代松戸市長に就任の栄に浴しました。

私は、市民各位の熱いご期待の深いご理解と、絶大なるご支援の賜物であると感謝いたしますとともに、新たな意欲をもって市勢の更なる発展と向上のため、邁進いたすことを心に深く誓った次第でございます。

今の松戸市は、都市計画を基盤として、幽々、街づくりの成果を挙げ、人口既に十五万余を数え、企業誘致による工場も百数十社に及び、税収も順調に伸張している実績があります。

私は過去十二年に及ぶ経験があります。その具体的な成果として、教育の振興と施設の整備、二、恵まれた新市制と排水路の整備、三、環境衛生行政の本格化、四、経済の発展と振興、五、社会福祉行政の本格化、六、交通輸送力の増強、七、消防力の強化、なお、市民各位のご多幸を祈ります。

なにとぞ市民各位におかれましても本市の更なる市勢発展のため絶大なる支援と鞭撻を重ねてお願い申し上げ、市民各位のご多幸を祈りまして市長就任のごあいさつとといたします。

12月の監査結果

市県民税の申告　三月二十日まで

忘れると不利になります

ことも市、県民税の個人申告をする時期になりました。この申告は法律で義務づけられており、申告をおこたると税法上の諸特典が認められず、不利になるばかりではなく、その上罰則を受けることもあります。

昭和三十年一月二日前に生れた成年者は、もれなく申告しましょう。

申告しなければならない人

◎成年者（満二十才以上）で、ことしの一月一日現在で市内に居住しており、昨年所得のあった方、市内に居住していないが家族、事務所、事業所のある人

◎給与所得者は原則として勤務先の給与支払者から給与支払報告書の提出（申告）がありますので、申告する必要ありませんが、提出されているかどうかを今一度勤務先で確認し、もし提出されていないときは申告書に所得税源泉徴収票を添付して申告してください。

また、これらの方や所得税の確定申告を必要とする人で、繰越、雑損、医療費などの所得控除を受けようとする方も申告しなければなりません。

申告書は郵送または市税収納委員さんにお願いして、みなさんのお手許へ配布しました。届いていない方は税務課か、お近くの支所、出張所に備え付けてありますのでご利用ください。

【申告書の出張受付】

申告書は郵送または市税収納委員さんにお願いして、みなさんのお手許へ配布しました。届いていない方は税務課か、お近くの支所、出張所に備え付けてありますのでご利用ください。

受付期間　午前10時～午後4時

ひとこの機会をご利用ください。

【申告書の出張受付】

三月一日から九日まで、つぎの日程で出張受付をします。申告についてのご相談のことがありましたら、せ

【配分】被保護者Ⅱ三百四十八人（世帯三千五百四、家族四百四）被保護者Ⅲ四百三十四人（世帯三千五百四、家族四百四）。被保護者と同じ）。施設（養老ホーム、病院）―被保護者千五百四、社会福祉協議会、福祉施設、その他千百四、その他千百四、その他千百四、物資（衣類、文具などの）千五百円。

【配分】被保護者Ⅱ三百四十八人（世帯三千五百四、家族四百四）被保護者Ⅲ四百三十四人（世帯三千五百四、家族四百四）。施設（養老ホーム、病院）―被保護者千五百四、社会福祉協議会、福祉施設、その他千百四、その他千百四、物資（衣類、文具などの）千五百円。

【寄託金額】現金九十二万六千三百七十五円。物資（衣類、文具などの）千五百円。

歳末たすけあい運動

六十二万六千余円寄託

毎年、歳末たすけあい運動にはみなさんからたくさんの金品がよせられ、ご協力に感謝いたしております。昨年も現金九十二万六千三百七十五円、衣料品千五百点などが寄託されました。これらはさっそく市内生活困窮者、福祉施設などに配り、みなさんの暖いお心を伝えました。以下はその報告です。

【寄託金額】現金九十二万六千三百七十五円。物資（衣類、文具などの）千五百円。

【配分】被保護者Ⅱ三百四十八人（世帯三千五百四、家族四百四）被保護者Ⅲ四百三十四人（世帯三千五百四、家族四百四）。施設（養老ホーム、病院）―被保護者千五百四、社会福祉協議会、福祉施設、その他千百四、その他千百四、物資（衣類、文具などの）千五百円。

共同募金終る

十月一日から十二月三十一日まで行なわれた共同募金の結果をお知らせします。

募金総額前月六十三万五千七百四円この内訳は百別募金百三十五万二千九百十六円、街頭募金が十六万五千百円、職域募金が八万八千五百円、職域募金が八万八千五百円、学校募付金が十八万七千五百円、役所内募金が三百円でした。

共同納税相談所

三月一日から十五日まで

所得税の確定申告、個人市県民税の申告、および個人市（県）民税の申告をする納税者の便宜のため、三月一日から三月十五日まで松戸税務所、松戸市役所の支所、出張所、千駄堀、馬橋出張所、来栄、金ケ丘支所、馬橋出張所、来栄、金ケ丘支

春の火災予防運動

2月28日～3月13日

恐ろしい『火事』

昨年中に十四人が死傷

◎今月二十八日から三月十三日まで春の火災予防運動を実施します。二、三月は異状乾燥◎でもあり、寒暖の変化がはげしく、コンロや暖房器具の扱いが、粗雑になり火災が多いと◎きです。昨年発生した火災は前年より十三件多く、百二十一件で十四人が死亡、十一人が負◎傷しました。また建物など大切な財産の損害は、五千二百六十七万七千円にものぼりまし◎た。これは十二月一日現在の市内三万七千三百五十世帯を基準とすれば、一世帯千四百十◎円の損害があったことになります。◎これからはみなさんの一寸した油断が原因です。つぎのことに注意して尊い生命や大切な財◎産を火災から守りましょう。

◎火の始末は完全ですか

たばこの吸がら、取り灰、たき火のあと、コンロ、ストーブの消したあと、ちょっとした注意ですが毎日のことなので忘れがちです。

◎火災器具の取扱は正しく

火災器具の新型が多くなっていますから、特に取扱い上に注意して、正しく、慎重に使うことが大切です。また、つけっぱなしや強い使い方（電気のタコ足配線など）をすることはやめましょう。とくに故障器具の使用は絶対です。

"火事です"

一一九番へ

火事ばかりではありません。災害が起るときもあります。いつもなら簡単にできることができなくなります。火事は待ってくれません。燃え広がるばかりです。すべて全滅います。どなたでも結構ですからお近くの電話で消防連絡してください。

参議院選挙六月に予定

選挙人名簿の確認を

今回の市長選挙から投票所の入場券は、直接みなさんのお手許へ郵送しましたが、正確な住民登録がされてないために、多数返送されました。これは昨年の七月一日現在で実施した総合世帯調査で、皆さんから提出された市民カードをもとに有権者の抽出をおこない、その後の総合を調査して選挙人名簿を作成し、これによって投票所入場券を郵送したものです。

ことしの六月中旬には参議院議員選挙が予定されています。選挙人名簿に登録されてなかったり、また住所、年年月日などにあやまりがないよう、選挙管理委員会で確認しておきましょう。

◎基本選挙人名簿

ことしの十二月二十日現在前までに使用される（市長選挙で使用）基本選挙人名簿にはつぎの方が登録されています。

① 日本国民で、昭和十九年十二月二十一日以前出生の者。

② 昨年の六月十五日以前から引きつづき市内に住所のある方。

③ 犯罪などにより選挙権を停止されていない者。

◎補充選挙人名簿

補充選挙人名簿の登録申請期間は、選挙前の一定期間だけに限られないようにすることとしの十二月二十日現在前までに登録されていない方が

年度末も近づきました

39年度の未納の税金は

3月中に整理しましょう

広報まつど

1965

編集と発行…松戸市役所市長公室　でんわ(62)1111(大代表)内線206

№183…40.3.20…3万8千世帯にもれなく配布いたします。

緑化運動

3月10日～4月10日

緑でつつもう明るい松戸

緑の羽根募金にご協力ください

金ケ作第二次区画整理

六十ヘクタール宅地造成

四十一年度内に完成

▽新年度（四月）早々、松戸都市計画金ケ作第二次区画整理五十九、五ヘクタール（約十八万坪）が第一次に続き、事業費七億五千万円（市が事業主体となり、着工します。

▽この一帯は江戸時代、徳川幕府の小金牧（軍馬の放牧地）として重視されていた地域で、

▽昭和三十一年八月に二千三百三十ヘクタール（約七十万坪）の区画整理事業施行区域の認

▽可を受けた。第一次として日本住宅公団が団地造成、道路、公園など千七百二十三ヘク

▽タール（約五十二万坪）の造成を行なったが、以後この地区の発展はめざましく、昨年七

▽月の総合世帯調査では人口四万千七百五十三人（約一万千四百五十八世帯）と、市内人口

▽の約三十％を占め、現在小学校二校（うち一校四月開校）、商店街、都内デパートの進出

▽などを控え住宅地として、市内も将来城も有望視されています。（写真は区画整理予定地）

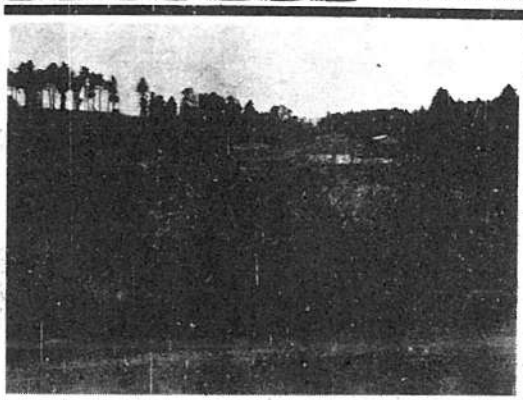

第二次実施整理は、三十年度から四十一年度中に市費一億七千五百万円と保留地売分金五億七千五百万円を事業費とし、常盤平団地に接する第二次の残り約五十八、五ヘクタールが造成されます。この地域は新京成電鉄に沿った南側の標高約二十五メートルから三十メートルの林野を含む緩傾斜の農耕地からなりその約四十八％は他によって占められている地域で道路、公園など千七百二十三ヘクタール（約七十万坪）の造成を行なったが、以後この地区の発展はめざましく、昨年七月の総合世帯調査では人口四万千七百五十三人（約一万千四百五十八世帯）と、市内人口の約三十％を占め、現在小学校二校（うち一校四月開校）、商店街、都内デパートの進出などを控え住宅地として、市内も将来城も有望視されています。（写真は区画整理予定地）

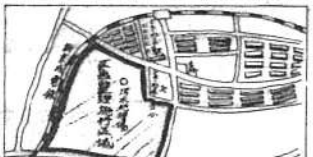

下柳作近隣公園十一アール（約三千二百坪）と平塚第、金ケ作、四ツ塚育英原公園二アール程度（六百九十坪、七百二十坪）を設ける。

【住宅地】

民有地（田、畑、宅地、山林など）三千八ヘクタール（約十一万四千坪）を買収、国有地〇、二ヘクタール（七百六十二坪）、市国有地（自家住宅公団用地）三、九ヘクタールが計画され都市計画街路の交錯地形および採光、通風などを考慮し建築しています。

森林伐採には許可を

宅地造成などで立木を伐採する場合は森林法によって県知事の許可が必要です。最近、市内各地で森林、田畑の宅地造成がさかんで、そのために森林の無届伐採が、多くなっています。これら違法行為は罰せられます。伐採するときは、まず最寄民生部農政課へ届出をし、県知事の許可を受けてください。

中高層建築に資金を融資

ことしも住宅づき店舗、事務所などの中高層耐火・防災建築をしたい方に対し住宅金融金庫へ建設資金の斡旋をします。

これにはいろいろな条件がありますが、単独、共同いずれの建築方法で建設する方でも借りれることが、できます。くわしいことは商工課へお尋ねください。

受付＝40年4月1日～10月30日ただし中高層（単独建築）は4月30日まで。

子ども会育成会連絡協議会結成

三月五日、駅ビル松戸市子ども会育成会連絡協議会（会長荒谷新太郎）が結成されました。

これは、青少年を心身ともに健やかに育てようと青少年育成条例の制定（二月号既報）など広くさけばれていることから、市内各地の子ども会を有意義に実践させ、より親睦させるため、各地区の子ども会を育成する会の選挙、提携をはかるため結成したものです。

この協議会では各地区の子供会の交換、指導者の研究会、講習会など会の育成強化を図るための必要な事業を行ないます。

みなさんのなかで、すでに結成されている子供会の育成会、またこれから結成しようと考える育成会などで、この協議会に加入したい団体がありましたら教育委員会社会教育課（内線一一二一）へお申し込みください。

稔台小 常盤平二小 四月開校 新設 新入生に七教室

市内小、中学校の増設教室工事が来んに行なわれていますが今春から稔台小学校が二校開校し、十三校になります。

これは松戸市五カ年計画（昭和38年度起）の小学校新増設事業の一環として計画中期から後期にかけ建設する計画でありましたが、常盤平、稔台地区は地域的に人口が予想外の変動を示しており、このため第一期工事として着工を早めたものです。

【第一期工事内容】

いずれも昨年八月二十四日に起工式を行い着工したものです。

◎稔台小学校（仮称）＝鉄筋コンクリート三階建、普通教室九、建築延面積三百四十一坪、工費二千八百十万円、（教室四千五百坪）

◎常盤平第二小学校（仮称）＝鉄筋コンクリート三階建、普通教室九、建築延面積三百五十二坪（教室五千四百三十二、五二坪）。

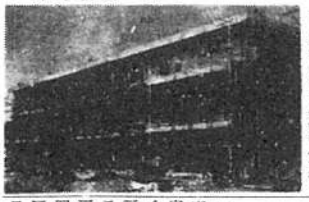

また、今年度も第二期工事として第一期工事の内容と同じ規模の建設事業に引続き着手する予定です。

なお新しく開校した両校には、新しく入学する一年生のために、稔台小学校（入学予定数百九人）では一学年教室三教室、（そのほかは特学年、各一教室）また常盤平第二小学校（入学予定数二百二十二名）には四教室を設けます。なお常盤平第二小学校は暫定措置として、40年度に限り低学年（一年…三年）の授業だけ受けもつことになっています。

またこれら二校の開校によって、常盤平第一小学校の学区が改められ、通学距離の問題、スクール学級の問題なども大部緩和されることは、あきらかと思われます。

【写真は完成を急ぐ常盤平第二小学校】

戦没者合同慰霊祭

3月28日公民会館で

松戸市戦没者合同慰霊祭を、つぎのとおり挙行します。

日時　3月28日（日）午前十時。場所　市公民会館（旧款判所跡）なお当日の実状は市社会福祉協議会から該当の方のお許へすでに郵送しましたが、届かないときは23日までに社会福祉協議会（市役所内）へ連絡ください。

国民年金制度

保険料は自主納付が建前

三月は年度末といって役所では年の春です。みなさんは三千九年度の国民年金保険料を納納しましたか。この保険料は、みなさんの老後や万一の事故などに不幸が起ったときの保障基準になり、保険料滞納は不利なことです。市はこれら不利な保障基準にならないよう、募集人を配置したり、組合の結成を勧めたりまた部落ごとの出張徴収などを行ない、保険料の出納もれのないよう努力していますが、思うようにいかないのが実情です。保険料は自主納付が建前であり、お手許の「国民年金手帳」は一般の「税金」の令書と同じ意義をもつものです。一応納期が定められていますが、都合の良いときさえ納付すれば納付済です。国民年金課または近くの支所出張所の窓口で検認を受けてください。なお三千九年度分保険料（39年4月～40年3月）は、四月三十日を過ぎると印紙代（一二〇円）を納付しなければなりません。

福祉年金は五年で時効

老令、母子、障害、福祉年金は資格発生後、五年で時効になります。

つぎの要件に該当する受給資格者で未請求の方は、早く請求してください。

①老令＝満七十才以上の方

②障害＝満二十才以上で一級障害と認められた方。

③母子＝未亡人と死別した中学生以下の子供のある母子

以上の方は年金を受ける権利があり、受給期間等により請求されず、法定受給されます。

前項の資格者で、近所の人などから所得制限などの規則を聞き受給できないと判断し、請求しない方がいますが、このかたも受給できることがありますので必ず請求してください。

栄町が誕生

古ケ崎 伝兵衛新田に

一月十三日から市内、明地区内の古ケ崎、伝兵衛新田地区一部で、字の名称と区域が変更され、新しく「栄町（二丁目・八丁目）」が誕生しました。

これは北部小学校の北側から北松戸工業団地付近までの畑、農地三十四ヘクタールを土地改良法の区画整理を行なうため必要となりこの地区の字の名称と区域を変更したものです。

【変更の区域】（）は字名

古ケ崎（伝兵衛新田地区一部）字の名称と区域が変更され、新しく「栄町（二丁目・八丁目）」が誕生しました。

二丁目＝古ケ崎（三角、十六町耕地、中割の一部）。

三丁目＝古ケ崎（十六町耕地、寺分の一部）。

四丁目＝古ケ崎（十六町耕地、寺分、中割の一部）、伝兵衛新田（下通耕地の一部）

五丁目＝古ケ崎（中割、寺分の一部）伝兵衛新田（原亀地、八反部耕地、十六町耕地、下通耕地、上通耕地の一部）。

六丁目＝古ケ崎（寺分、長崎道上の一部）、伝兵衛新田（権耕地、八反部耕地、十六町耕地の一部）

七丁目＝伝兵衛新田（権耕地、八反耕地）。

八丁目＝古ケ崎（長崎道上の一部）、伝兵衛新田（権耕地、鉢田耕地、上通耕地、下通耕地の一部）、及び鉢田耕地の内古ケ崎飛地。

郵便物など宛名は正確に

古ケ崎、伝兵衛新田地区の一部に"栄町"が誕生しましたが、今後も区画整理などによって、各地区の地名が変更されます。

現在、市内に通称用いられている地名（松戸一、三丁目、下矢切者集所）などがあります。とくに下矢切地区は、「下矢切町」が生れ、下矢切地区の一部が「下矢切町の小字名」となりますので、郵便物などを送るときは、郵便物などを送ることになりますので、お送られる役所での手続き（住民登録、各種申請届など）ばかりでなくすべて正規の住所を用いるようにしてください。例、松戸市松戸○丁目○番地は松戸市大字松戸○番地。下矢切字矢切○番地は松戸市大字下矢切字矢切○番地。

【近く変更される地区】

小金、二ツ木、東平賀、久保平賀上矢切、中矢切、小山、松戸三丁目の一部。

米飯提供業者登録

届出を忘れずに

お米やさんと米飯提供業者（食堂すし屋、料理店、旅館など飯米を扱う業者）は、登録をしなければ営業できません。これは法律で定められており、所定の手続き（届年の更新、新規登録）をおこなうと伺せられます。四月一日以降も引続き営業する業者、ならびに新しく営業する業者、ならびに新規に登録者などの未登録者は早急に市民課へ登録してください。なお新規登録はいつでも受付けます。くわしくは市民課（62一一一一）へお問合せください。

卒業・進学・就職

進学希望七十七パーセント

就職生の半数が工業団地へ

今春、市内中学校（七校）の卒業生は、三千二十三名（女子十六名）と昨年より百一名増加します。これら全卒業生の今後の進路をみると、うち千百九十三名の七十七、二パーセントが進学希望者で昨年より五、二パーセント上廻っています。また上記以外の四百六十名は就職希望者あるいは家事手伝いとなっています。これらは全国的な傾向であり、私たちの生活向上はもちろん、農耕地の宅地造成などにより農業専従者が減少している今日、技術の取得、大会社への就職など高校進学が常識的になってきたためと思われます。

【高校進学】千百六十三名のうち学数が公立を希望しており、九十九％が県内公立高校となっていますが、公立が、主に市内の稔台、北松戸、松飛台の工業団地内の工場などに就職し、同所が管轄する相模、流山、我孫子、湘南各町の就職先からも市内の工業団地が希望され、広く注目されています。

【就職】市内の就職生をみると、大工場県内進出などから全体の八十六％が県内希望となっています。各事業所（工場、商店など）とも、今春の中学卒業生を積極的に採用し、就職生の仕行会が三月五日開出にふさわしい県下一を誇る真新しい公民会館でおこなわれました。

この会は、市が就職生全員を招きおこなうもので、ことしは四百六十名の招者、市長、職安定所長など関係者多数から「まじめに一生懸命、がんばってください」と激励され記念品に定期券入れが贈られました。また就職生代表古屋鋼男君（二中）が「社会人として立派に生きます」と誓いの言葉を述べ全員で"しあわせの歌"を合唱、映画観賞ののち散会しました。

仕行会を開き
就職生を激励

今春市内中学校を卒業し、実社会に巣立つ、就職生の仕行会が三月五日開出にふさわしい県下一を誇る真新しい公民会館でおこなわれました。

【写真は仕行会で記念品を受ける各校代表】

豆知識
選挙人名簿

投票するには、選挙人名簿に登録されていることが絶対の要件でありますから名簿に登録されになると選挙権があっても投票することができません。

六月に参議院議員選挙がありますが、市長選挙のとき入場券が届かなかった人はその後選挙権を得た人は名簿に登録されているかどうかを確認しておくことが大切です。

"もうすぐ一年生"

今から集団生活の習慣を

もうすぐ楽しい学式です。ことしは二千百四十三人のかわいい小学生が新入学します。これは昨年の千九百六十二名と比べ、三百三十一名が増えています。この時期になり手と新入学なるお子さまをおもちのご家庭でも、色々気苦労の多いことと思いますが、これからはおうちで甘えていたお子さんも学校で集団生活をしなければなりません。学校生活を楽しく送れるように、ご家庭でも次のことをやがて心掛けてください。

◎自分のことは自分でできるようにしましょう。

◎自分の持物はきっちりわかるようにしましょう。

◎用便は、必らず朝させてから登校させるようにしましょう。

◎交通事故が非常に多いので、道路の歩き方、まがり方や横断のしかたなど覚えさせておくようにしましょう。（横断のときは右、左、右（ワン、ツー、スリー、ゴー）とよく注意してわたりましょう。）

◎忘れもののないように、勉強道具はねるまえに自分でよろえさせましょう。

◎一定の時間をきめて勉強するようにさせましょう。

◎マッチ、刃物、火薬などあぶないものはもたせないようにしましょう。とくに鉛筆けずりにナイフなどはもたせず、安全なものにしましょう。

◎すいみんは充分にとらせるようにしましょう。

なお、入学当初はおうちの方に付添われ登校するお子さまがいますが、学校は楽しい場所であることを強調し自分一人で学校にとらわれるようにしておいてください。また保護者のみなさまは、新入生の気持になって物事を考えてあげてください。

早く学校を鉄筋に

中学生の防火討論会

火災予防運動実施にちなんで消防本部では各地で防火座談会、消防演習などを行なっていますが三月五日市内中学生（七校の二年生）代表男女各一名の防火討論会が公民会館でおこなわれました。

討論会は消防長など幹部が出席し、火災現況などが説明されたのち各校代表より、学校防火、家庭防火についてのテーマを中心に

○一度では無理でしょうが学校は鉄筋コンクリートにしてほしい

○学校火災は放火など原因不明が多いが、夜間の警備員配置や戸締まりを厳重にすれば防げる。

○一中火災に消防車が鉄道踏切で止められ、現場に着くのが遅れたが、こんなことがないように早く貫通道路を作ってほしい。

○小学校火災の一番多い原因は、火の残りしどをしっかりかたづけることが肝要

○小使い室は校舎から離れて建てるべきだ。

○高台にある水の便の悪い学校にはプールを設けるべきだ

○もっと町ぐるみの防火制度をすべきだ。その指導してほしい。

○団地の周囲に住む人の避難は、どうしたらよいか

○農村地区へもっと早く出動してください。

などなごやかな雰囲気のなかで中学年からみた防火対策の意見、要望など、活発に述べられ半日を過しました。

一方、北部小学校では常盤平小学校についてこの二年生五クラス全員二百七十五名の消防車生コンクールが行なわれ、それぞれ消防自動車を取り巻き、おもいのままスケッチに熱中していました。

なお、消防本部ではこれらの優秀作品二十四点を選び、それぞれ賞品、賞状が贈られます。

【写真はなごやかな中学生防火討論会風景】

国民健康保険

保険証が緑色に

四月一日以降　ふじ色は無効

四月一日から国民健康保険の被保険者証が新しくなります。これは今まで四年間使用したふじ色の「保険証」が三月三十一日で更新され、緑色の「保険証」に変わります。このためつぎの日程で、保険証の出張交付をしますのでお知らせします。

また、当日総合の悪い方はお近くの支所、出張所で三月三十一日までに新しい「保険証」の交付を必らず受けてください。なお家族のなかで異動ある方（転入、転出、出生、死亡、社会保険加、脱退、市内転居、氏名変更等）はその都度、申請し、交付を受けてください。

時間はいずれも午前九時三十分から午後四時までです。印かんと年の保険証を持参してください。

◎日程

3月22日（月）東部出張所（河原塚を除く東部全地区）。

3月23日（火）矢切出張所（矢切地区）。

3月24、25日（水、木）常盤平支所（河原塚を含む常盤平全地区）

3月26日（金）馬橋出張所（馬橋全地区）。

3月29日（月）小金支所（小金地区）。

3月30日（火）市役所保険課（松戸地区）

3月31日（水）同　（期地区）

小児マヒ生ワク投与

四月一日～十六日に実施

小児マヒ生ワクチン（混合）投与の日程が決りました。該当者は39年8月1日から12月末までに生れた赤ちゃんです。母子手帳と料金60円を用意ください。時間は1時半から3時半までです。ただし高木一小は9時半～11時半です。

馬橋小4月5日、小金小4月6日常盤平東集会所4月7日、同中央集会所4月8日、北部小4月9日中部小4月10日、高木小と高木二小4月12日、東部小と矢切小4月13日、中部小4月16日

なお上記該当者にはハガキでお知らせしましたが、通知漏れになった方は最寄りの会場で投与を受けてください。

春の狂犬予防注射

愛犬の登録と第一期狂犬病予防注射をつぎの日程で行ないます。近くの場所でもれなく受けてください。

▼料金　四百八十円（※登録二百円注射百八十円）

▼日程

4月1日（木）松戸新田農業組合事務所前（10時…12時）、六実公会堂（1時30分…3時30分）

4月2日（金）五香公会堂（1時30分…3時30分）

4月3日（土）立身台公園（柴町（10時…12時）、東竜客庁前（1時30分…3時30分）

4月5日（月）東部農協前（10時…12時）、八柱霊園前（1時30分…3時30分）

4月6日（火）馬橋出張所前（10時…12時）、佐野八坂神社前（※1時30分…3時30分）

4月7日（水）小金本一寺（10時…12時）、小金東漸寺（1時30分…3時30分）

4月8日（木）中矢切善神前（10時…12時）、北部小学校（1時30分…3時30分）

4月9日（金）南部小学校（※1時30分…3時30分）。

なお当日用事などで集合できないときは改めてお知らせします。

犬はしっかりつなぎましょう

犬の被害が多くなっています。昨年は約八十件の届出があり、最近でも老若者、集会人などから犬に噛まれたという届出が数件あります。これらの届出をみると、噛んだ犬は狂犬病予防注射もとより未登録が多く非常に危険ですお互に犬の管理を充分にし、他人に迷惑をかけないように、しつかりとつないでおきましょう。

大島大火被災者救援金品寄託

大火にみまわれた伊豆大島は、全国から寄せられた愛の手により、その復興は急ピッチに進んでいます。市内でもこれら被災者につぎの方々から暖い救援の金品がよせられ、福祉事務所では、早速、現地に送りました。（敬称略）

【現金】六百七十二円＝山室功（竹ケ花）、四千三百八十円＝ニツ木青年団、千円＝大山光春（松戸）、三千百円、二千百円＝常盤平第三千目）、二千百円＝常盤平第一小二年六組、四千八百五十円＝東京中央青果松戸支店青年会、四百円＝浜田芳子（常盤平）、千円＝柿島敏雄（松戸一丁目）、五百円＝田中希代子（東京）、三千百十五円＝三徳興業K五従業員一同、二千円＝関口照弥（上富交通）、三千円＝高塚新田婦人会、二万三千三百七十五円＝高木第二小児童会、四千円＝松戸婦人会、一万三百八十円＝六中生徒会。

【物資】衣料一包＝佐々木厚子（胡録台）、同上園啓子（矜台）、同上園啓子（常盤平）、同田村賢（小根本）、同北原春雄（常盤平）、同世田芳子（常盤平）、同中田　某（常盤平）、同柴田厚子（日暮）、学生服三十六着＝常盤平第一小学校）、衣料四包＝高花野井弘（小金）、学生服三十六着＝常盤平第二小学校）、同柴田厚子（日暮）、学生服三十六着＝常盤平第一小学校）、衣料四包＝高陽長作外三名（仲井町）、同一包＝高井勝（上本郷）、同七包＝高八柱霊園、同一包＝高八柱霊園、同一包＝高常盤平第一小学校）、衣料一包＝佐野弘（小金）、学生服三十六着＝常盤平第二小学校）、同柴田厚子（日暮）、学生服三十六着＝常盤平第一小学校）、衣料四包＝高陽長作外三名（仲井町）、同一包＝高井勝（上本郷）、同七包＝高八柱霊園、同一包＝高常盤平第一小学校）、衣料一包＝佐々木厚子（胡録台）、同上園啓子（矜台）、同上園啓子（常盤平）、同田村賢（小根本）、同北原春雄（常盤平）、同世田芳子（常盤平

広報まつど

1965

編集と発行……松戸市役所市長公室　（電話1111内線202）

No.184…40. 4. 20…　3万8千世帯にもれなく無料配布いたします

祝祭日には国旗を掲げましょう

4月29日	天皇誕生日
5月3日	憲法記念日
5月5日	子供の日

ことしの主な事業

土木・教育に重点

一般会計 二十億円を突破

◇昭和四十年度の市の予算が決まりました。ことしは急激な人口増加から才入に市税十一億千百万円が見込まれ、一般会計◇は千百億円に二千億を突破しました。これは昨年に比べ大きく六億五千万余円上回っています。この予算は四月から来年三◇月までの市民のみなさんに直接関係深い、市の仕事を表わす一つの事業計画であります。そしてみなさんに予算の内容◇をみなさい。ことしはどんな仕事をするか。そのあらましをお知らせします。【写真は金ケ作第二次区画整理現場】◇

人口十五万も目を数えるにいたった市は、松戸市が計画（38年6月起）も著しい発展からすでにこの四月、給教育施設、商工施設、都市計画など、その計画も一か年早められて第二の市勢設おり、今後の急激な発展も予測されることから新たな計画をたてなければならないのが現状です。これからみて、ことしは松戸市建設の基盤になるもっとも重大な年度とも考えられ、予算も投資的経費（建設費など）を重点に組まれています。これなどは今年度予算の特徴といえましょう。

【教育関係】

都市近郊という条件から年地価成が盛に行なわれ、世帯数は増加の一途をたどっています。それと同時に学童数も増え、教室不足は校と周囲小学校は老朽舎（木造九室）が増改築されます。

小金中学校移転改築＝現施設では中学校教育をおさなうことは困難であるため、他に移転改築する。

二中に屋内体育館建設＝鉄骨造二百二十坪。

小学校の一部を取り除き青連教室、高木小学校（木造九室）が増改築されます。

【区画整理事業】

昨年に引きつづく金ケ作第二次土都市計画土地区画整理二十八万坪と新しく上本計画をとしても続けて行ないます

【土木関係】

排水路事業＝小金、北松戸、平潟排水路事業を継続しておこなうほか梁水のしやすい地域庁舎下、小山地区ならびに新開発の盛んな地域小金清志町、栄橋、神田川、上本郷、松戸新田、六実地区の排水路工事が予定されています。

道路整備事業＝馬橋小学校前の六和道路をはじめ切大坂、六中坂、常盤平、旧十条六十学部内眼付道路の舗装整理十八万坪と新しく上本

堀第二土地区画整理二千四百万坪、その他、六実、高木地区四十二万坪、ならびに馬橋の外環状線（小金線、武蔵野線）新設にともなう

【衛生民生関係】

じん介焼却炉の増設＝現在の焼却能力三十トンを百トンにするため二年継続で七千五百トンの焼却炉の増設をする。

じん介搬収の増強＝ロードバッカー二台、バックマスター一台を購入し、じん介収運の機動力の増強をはかる。

【公営住宅関係】

昨年度に引続き別線台地先国有地の引下げを受け鉄筋四階建二十四戸一棟を建設します。

【消防関係】

連絡の迅速を計るために本署（小金駅前専用電話）設置されます。また機動力増強のため消防自動車（化学車）一台と市内消防団に中型ポンプ車、中金杉第田町操ポンプが配備されます。また市内消防団に配備してある現ポンプに積載車四台を購入し機動力の強化をはかる。そのほか新水飲料が秋山、松戸新田その他一か所へ新設し、消防署をととのえます。

小金線 武蔵野東線 の立入測量

ご協力をお願いします

近ず着手される国鉄新路線（電化）をはじめ、常磐線の複々線の立入調査がおこなわれていますが、日本鉄道建設公団では、つぎのとおり新設二線の立入調査をいきつづき行ないますので協力をお願いします。

【立入調査区域、期間】

小金線（船橋－小金）

期間40年4月1日から41年3月31日まで

中金杉、殿平賀、大谷口、横須賀、小金、久保平賀、幸谷、三ケ月、二ツ木、馬橋、八ケ崎、栗ケ沢、金ケ作、中和倉、千駄堀、松戸新田、目平、稔台、河原塚、田中新田、和名ケ谷、新倉、高塚新田、大谷口新田、常盤平。

武蔵野線（小金－川越－与野）

期間40年4月1日から42年3月31日まで

小金、大谷口新田、大谷口、幸谷、横須賀、殿平賀、小金清志町、上矢切、久保平賀、中金杉、二ツ木、三ケ月。

二校に給食場新設＝この四月新設市道路線が行なわれます。そのほか路利、砕石などを購入し、これら市道の補修をします。

【都市計画事業】

街路事業＝根本－国道学部線、岩瀬－北小金線、久保平賀－横須賀線の用地買収。岩瀬－古ケ崎線の用地買収とその舗装。

上本郷駅前線の舗装、相模台小学校前線の築造。

公園事業＝公園新設事業として千葉六十学部に新設中央公園（六千五百坪）を新設する。また馬橋公園も中根、新作区画整理地内と南花島区画整理地内の二か所に新設

二校に給食場新設＝この四月新設市道路線が行なわれます。そのほか路利、砕石などを購入し、これら市道の補修をします。

【都市計画事業】

街路事業＝根本－国道学部線、岩瀬－北小金線、久保平賀－横須賀線の用地買収。岩瀬－古ケ崎線の用地買収とその舗装。

上本郷駅前線の舗装、相模台小学校前線の築造。

公園事業＝公園新設事業として千葉六十学部に新設中央公園（六千五百坪）を新設する。また馬橋公園も中根、新作区画整理地内と南花島区画整理地内の二か所に新設

なるべく道路改良工事のほか稔台の市道舗装が行なわれます。そのほか路利、砕石などを購入し、これら市道の補修をします。

【都市計画事業】

街路事業＝上矢切線その他数か所の改良工事をします。

公園事業＝公園新設事業として千葉六十学部に新設中央公園（六千五百坪）を新設する。また馬橋公園も中根、新作区画整理地内と南花島区画整理地内の二か所に新設

経済、民生部が誕生

市の機構改革を実施

二月十九、二十両日に行った教育委員会事務局の定期監査と三月二十三日、南花島六百三番地吉田れい子さんほか三名の方から地方自治法第二百四十二条による住民監査請求があったことについて、市監査委員による監査結果が公表されましたのでその概要をお知らせします。

住民請求監査

◇監査請求の要旨＝昭和三十九年度一般会計繰越補正予算において、市が国立千葉大学病院工学部設備費負担金を計上し決議しようとした措置は、地方財政法第十二条第一項第六号（地方公共団体には経費の負担を強いる措置をしてはならない）に違反する行為であるので、かかる市長の措置を禁止することについて監査請求され

▽住民請求△の監査結果

▽二月定期△

とした事実はなかった。したがって地方財政法第三条第三項に基き、当該行為の禁止措置を講ずることを市長に勧告する必要は認められないので、この請求人に通知した。

◇監査の結果＝本件については、地方自治法第二百四十三条により地方自治法第二百四十二条第二項に基き、当該行為の禁止措置を講ずるよう市長に勧告する必要は認められないので、この請求人に通知した。

▽住民請求△の監査結果

昭和三十九年度（十二月末日まで）各部に所管事務のうち、公共事務に重点をおき監査したところ、市の特殊性に即応しておおむね適正、かつ効率的に執行処理されているものと認められました。

その概要につぎのとおりです。

①市予算の約四〇％を占める教育予算については優先目的に副い、しかも効率的に執行されており、計数的にも誤りは認められなかった。②行政財産の維持管理は、おおむね合理的に処理されているものと認められたが、特に地方の行政管理の一部において、未分とは認められない点が見受けられたので、今後の改善を望む。③学校施設の整備推進は、児童生徒の社会進出とともに、特に他の行政部門との関連において、ますます増大するものと思われるので、施設の近代化の両面からみて、しかも合理的になされなければならない状態が続くものと思われるので

市長選挙の世論調査

若い世代が無関心

『用事で棄権』三十パーセント

一月二十三日の松戸市長選挙の世論調査の結果がまとまりました。これは、今までの市長選挙のなかで最低の投票率に終った今回の選挙（投票率二十八％）の実際を調査するため、市選挙管理委員会が調査し、今後の棄権防止、正しく明るい選挙運動の推進に役立てるために行なったものです。

調査は、市長選挙に使用した選挙人名簿から一般市民千人を無作為に抽出し、調査をお願いしておこないました。

調査対象千人、回答者数四百五十三人、回収率四十五・三％。

回答者四百五十三人のうち投票したと答えた者二百八十五人、棄権したと答えた者一百六十八人で、この調査上の投票率は四十二・一％になりますが、実際は投票率二十八％であり、その五十三％は投票しなかった方から正しい回答が得られなかったと思われ、次の表から見る場合十三％マイナスした数字が実際の投票率に近いものと考えられます。

なお、この内容は、いずれも市内全体の実態に近いものです。

◇投票率の内容

【年令別】有権者総数の三分の一に近い二十代の投票率が最も悪く若い世代の政治に対する無関心がうかがわれる。

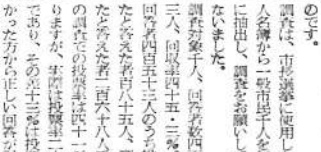

【職業別】有権者数の四十％と、最も多い勤め人が悪く、有権者数五％の農業が五十九％と最高でした。また、今回の選挙では有権者の三十％を占める主婦の半数が投票し、政治に関心が深まったことは、今後の選挙になることばしいことです。

【居住期間別】居住期間一年未満はともかく、有権者の四十五％を占しめる、居住期間二年から五年の市政に関心をもちつづける方が、投票率四十％と選挙に関心が薄かったことは残念になりません。

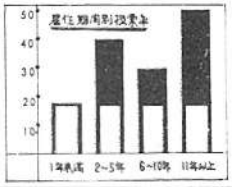

◇棄権の理由

棄権をした二百六十八人のおもな理由はつぎのとおりでした。

◎用事があったので

◎病気にかかれなかった

◎面倒だから

◎私一人が投票しなくても同じだから

そのほか「特に理由なし」「選挙に無関心」などがありました。このような理由で私達の生活につながる大切な選挙を棄権してよいのでしょうか。これからもこんな理由で棄権するとしたら大変なことです。そのほか百七十九名の方から次のような意見や希望がよせられました。

◇意見希望

〇投票日を日曜日（休日）にしてほしい。

〇候補者の人柄（経歴、政見など）がわからない。

〇候補者の演説聞かれなかった。

〇投票場のふんいきがかたい。

これら貴重な意見希望などは今後の選挙にとりいれられることと思われます。

六月には参議院の通常選挙が予定されます。より良い社会にするため必ず投票しましょう。

よい子二千五百名入学

安全都市協議会　事故防止カバー贈る

この四月新設された総合小学校、常盤平第二小学校など市内十三校の入学式が六日におこなわれ、二千五百名の新入生が、胸をふくらませて入学しました。（写真上）

松戸市安全都市協議会（会長石橋市長）では、これらのよい子たちを交通事故から守ろうと、事故防止のランドセルカバーを全員に贈りました。（写真下）

六月に参議院選挙

補充登録の申出は早く

六月中旬に参議院議員の通常選挙が行なわれる予定です。

選挙のときに選挙人名簿登録されていないと投票することができないことは、皆さんも知っていることと思いますが、ところがいつの選挙にも必ずといってよいほど投票所に行くことのないような名簿もれの方が登録の申出制度によっていつでも受付けています。

一日の市長選挙のときも投票所入場券の届かなかった人など、つぎに該当する方は、早目に新たに選挙人名簿登録の申出をしておきましょう。

◎住所を松戸市に移し、現在も居住している人

◎年令が満二十才に達した人

申出は選挙管理委員会、または市民課およびお近くの支所、出張所の窓口で受付けています。

昨年十月一日から選挙法の改正によって申出制度が実施され、従来の選挙人名簿の登録は選挙管理委員会が行なわれる場合に二週間一回っ詰められていたが、この制度によって、常に満二十才になった方々の市町村名簿入りの道が開かれ、二十才になった方々の市町村名簿入りの道が開かれ、二十才になった方々の申出がいつでも受付の申出ができることになりました。

選挙豆知識

（参議院）

参議院は、衆議院とともに国会を構成する重要な機関です。任期は六年で、三年ごとに半数が改選されます。千葉県は全県一区で六月の通常選挙では二名の議員が改選されます。

小児マヒの予防接種

ことし第二回目を実施します

完ぺきを期しい小児マヒから守るため、四月につづいて本年度第二回目の「生ワクチン」投与（服用）をつぎの日程で施します。

◎今回の投与　昭和三十九年八月一日から十二月三十一日までに生まれた方で、この四月に第一回を受けた方です。

◎料金

三十九年度の市民税が五百十四円十銭税されている場合三十円。同じく市民税五百円未満、あるいは免除の場合無料。

▽当日会場で医師が全力をいたしますので、お子さんの健康状態について申し出ください。

◎日程

5月17日（月）　馬橋小学校

18日（火）　小金小学校

19日（水）　常盤平第二小学校

20日（木）　常盤平中央集会所

21日（金）　北部小学校

22日（土）　中部小学校

24日（月）　高木小学校（午前）、高木第二小学校

25日（火）　東部小学校、矢切小学校

28日（金）　常盤平中央集会所

31日（月）　中部小学校

なお、時間は以日高木小学校以外は、いずれも午後一時半から午後三時までです。また28、31日は休の人食が多くて利用することができなかった方です。

寄付募集許可

三月中次の通り寄付募集を許可しましたのでお知らせします。

◎松戸市立松戸高等学校同窓会建設資金募集、責任者＝小川利敬、募金額＝五十万円、募金期限＝昭和四十年十一月三十日

◎常盤平第二小学校新築の集会所建設資金募集、責任者＝高橋義雄、募金額＝八十万円、募金期限＝昭和四十年十一月三十日

◎馬橋小学校新築の集会所建設資金募集、責任者＝小川利敬、募金額＝五十万円、募金期限＝昭和四十年十一月三十日

テレビの贈物

三月二十四日の新聞で、総合保育園でテレビの贈呈を知り、綜合電化サービス社（小山八三）、馬橋アパート（千葉市内）からそれぞれテレビが送られ園児達は大喜びでした。

交通事故防止に

高塚地区　地元が協力

昨年頻発された馬橋前、高塚新田、そして松戸市交通安全協議会警察署間の見通しが悪く、結橋方面への近道として、接近する自動車の交通量が増加し、交通ルールがほとんど守られていません。つい先日も下校中の小学生が死亡、また車の移動事故の絶えない道路となりました。

【写真は注意喚起をたてる地元会員】

自動車ドロに

ご注意

最近、自動車の盗難被害が目立っています。

昨年は一年間で四十七台が被害にあいましたが、ことしはすでに二十七台と、その被害も激増しています。毎年、この時期は自動車盗難が多く、このほとんどが真空駐車です。

やむを得ず駐車に車を置く場合にも、ただエンジンスイッチを抜きドアーに鍵をかけただけで安心とは

まないよう、十分、気をつけてください。

なお、盗難には通日その盗難に無あいるほか、交番や派出所でこれら防止対策の相談をしていますのでお出かけください。

自動車税の納税方法変わる

自動車をお持ちのみなさんには頭の痛いことですが、四月一日から

子ども大会に

ご参加ください

五月五日　公民会館で

五月五日は「子供の日」です。各地でいろいろお祝いの催しがおこなわれますが、これにちなみ三月に結成した在住会の赤い鯉幟会と教育委員会では、市内の子供会のみなさんを招き、子供大会を開きます。ぜひご参観ください。

たばこは市内で買いましょう

春の大そうじ

病害虫ぼく滅はこの機会に

いよいよ日本晴れ、赤機などの悪しい病害虫を通じ病害虫の活動する季節となりました。

市では前月号でお知らせしたとおり、ただいま市各地に薬品の無償配布し、病害虫の一斉駆除を行なっています。この機会におうちの病害虫（ノミ、蚊、ハエなど）をぼく滅してください。前月感報以降の日程はつぎのとおりです。なお雨で中止のときは後日お知らせします。

◎日程

4月26日（月）　幸田、中金杉

向原福寿台

4月27日（火）　小金本町、東

逆井、下町

4月28日（水）　宮本町、上町

中町、殿平賀（北）

4月30日（金）　上矢切、小金

清志町、二ツ木

5月1日（土）　西新田、根木内、久保平賀

5月4日（火）　殿平賀（南）

大谷口、新作、馬橋

5月6日（木）　八柳町、平賀

中和倉（電博台含む）

5月7日（金）　串崎新田、松飛台

5月8日（土）　稔台、門前、殿平賀（全）

5月10日（月）　千駄堀、日暮

（新田、柏葉台含む）

5月11日（火）　栗ケ沢、佐野

5月12日（水）　五香（北花台含む）

5月13日（木）　五香（北花台含む）

5月14日（金）　六実

5月15日（土）　六実、高塚新田（宗福山含む）

自動車税の納税方法変わる

▼市長の市民相談＝五月七日午前9時～12時、市役所市長応接室で行ないます。市政についての意見ご希望のある方はどうぞ。

▼日本画、洋画教室設＝五月～十月までの毎週木曜日、いずれも定員50名で若干の教材費のほか受講は無料です。応募されたい方は4月25日から教育委員会で先着順に受付けますので申込みください。

▼市営次郎鍋の電話番号は（62）四一四二です。電話帳の番号は間違いですから注意ください。

地方税法の一部改正によって自家用車、営業用普通乗用車、および軽自動車切用バスの税率が五十％引き上げられました。またこれにともなって納税方法も申告書のみ提出すればよかったものが申告書の提出と同時に納税することになりました。

くわしいことは税務課でお尋ねください。

広報まつど

1965

編集と発行…松戸市役所市長公室　でんわ(62)1111(大代表)内線202

№185…40.5.20…3万8千世帯にもれなく配布いたします。

すこやかに伸ばせ
子の夢、子の世界

◇青少年保護育成運動強調月間
◇期間／5月1日～30日

松戸市青少年問題協議会
松戸市青少年相談員連絡協議会

鉄筋化する教育施設

一中の復旧工事着工

二中　鉄筋四階の校舎完成

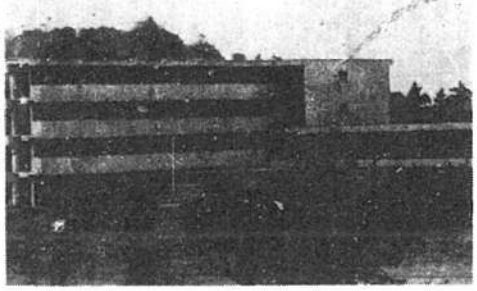

（写真は完成した二中校舎）

昨年十一月、原因不明の火災で校舎二棟合計五千九百三十九坪の大部分を焼失した相模台の市立第一中学校の災害復旧工事がこのほど終了、費五千三百七十万円で竣工しました。

今までの校舎は木造モルタル二階建でしたが、こんどの校舎は鉄筋四階建、延べ二三坪メートルの立派な校舎で、これには普通教室十三室をはじめ、管理室として校長室、職員室、保健室など六室が設けられ、十月中旬に完成する予定です。

したがって現在、仮設校舎（プレハブ）や体育館の仮設教室で授業をしている児童生徒も二学期末頃から暖かい燃えない校舎で不便なく勉強できることになります。

なお国道六号線部工事のため、部用道その他中央校としての機能をはたせなくなったことから、小山の第二中学校も、昨年八月に建築、保健室など六室が設けられ、十月中旬に完成する予定です。

したがって現在、仮設校舎（プレハブ）や体育館の仮設教室で授業をしている児童生徒も二学期末頃から暖かい燃えない校舎で不便なく勉強できることになります。

なお国道六号線部工事のため、部用道その他中央校としての機能をはたせなくなったことから、小山の第二中学校も、昨年八月に建築、保健室など六室が設けられ、十月中旬に完成する予定です。

今までの校舎は木造モルタル二階建でしたが、こんどの校舎は鉄筋四階建、延べ二三坪メートルの立派な校舎で、これには普通教室十三室をはじめ、管理室として校長室、職員室

松戸市の財政事情

39年度下半期　39年10月1日から40年3月31日

市税収納率 現計予算の九十八%示す

松戸市の財政がどのような状態にあるか、またどのように運営されているかを市民の皆さんにお知らせするため、松戸市財政事情を表わします。今回は三十九年十月一日から四十年三月三十一日までの間における経費で、①三十九年度予算の収入支出の概要、②住民負担の状況、③市税、八億円および一時借入金の現在高（以ひました。市民の皆さんにとっての財政事情を理解され、市政に対する批判と協力をお願いいたします。（表中の数字は千円以下四捨五入してあります）

三十九年度 収入・支出の概要

(一) 一般会計

補正予算

三十九年九月現在の一般会計予算額は十五億四千四百四十一万円でありましたが、その後十月（第二回）、十一月（第三回）、一月（第四回）、三月（第五回）の四回にわたって、一億二千三百十万円の補正予算を行ない、三十九年度の歳入予算総額は十八億六百九十一万円となりました。この補正予算のおもなものは、職員の給与費、消防費、清掃費、市庁舎建設費、市庁舎の建設費（土木部五課配置）の手数料、戸籍謄本用紙代、補償、補償費、市内県道の整備、補償、排水工事などの地方負担金、松戸駅西口都市計画事業の繰出金、一中次郎による公害防止関係費（建設費含む）、農業振興関係費、人件費などです。

財源は市税、地方交付税、市債などを今後の収納見込および増額決定により適切確保し、国、県支出金、諸収入等について確実な交付の決定と収入見込みを勘案し、それぞれ補正したものです。

内容の主なものは第三表のとおりです。

(二) 予算の執行状況

三十九年度末の一般会計収支状況は歳入額十八億六百九十一万円に対して、収入済額は十六億四千八百九十六万八千円、また繰越されたる歳出額は十億四千五百七十五万八千円で、これら予算に対する比率で見ると収入率九十一、三%、執行率八十五、五%となっています。さらにこの収支状況を前年度同期比べると、収入は、五億八百三十余万円と増収となっています。一方、歳出も前年度の八十三、六%に比べ、九%を超っています。

日頃の心掛けが示す税の収納率

収入のおもなものの、その五割を占める市税収入で七億五千二百九十九万円となっており、現計予算額に対して九十八、五%となり高い収納率を示しています。

このパーセンテージは納税の認識の高さともいえます。これは納税組合等の協力は勿論、市民のみなさんの日頃のたゆまぬ努力により多少自財政の改善の方向を示しています。また収入率を示しています。これら諸収の主なものは投資的経費、すなわち建設事業の多い、土木費、教育費、保健衛生費などで、毎年度の執行が低い状況です。これは投資的事業の工事が国庫補助金、特付金、市債等の特定財源が当てにしているために、どうしてもおくれる傾向になるためです。しかし、これらの事業は年度末になって急行することになるためです。しかしながら、これら予算の出納期限（五月三十一日）までには、ほとんど予算いっぱいの支出となる見込です。

投資的経費も出納期限に全額支出

住民負担

市財政の才入の約半分にあたる市税はもちろんのこと特定事業に要する経費の一部負担や公民館などの使用料、住民登録、印鑑証明、くみ取りなどの手数料および公益事業のための労力や物品の提供もはいります。

【用語解説】

出納閉鎖　地方自治法に地方公共体の出納は翌年の5月31日を以って閉鎖すると規定されてあります。すなわち5月31日以後は前年度予算の出納はできなくなり、その後3ヵ月以内に決算がまとめられることになっています

才入 39年度才入才出執行状況 才出

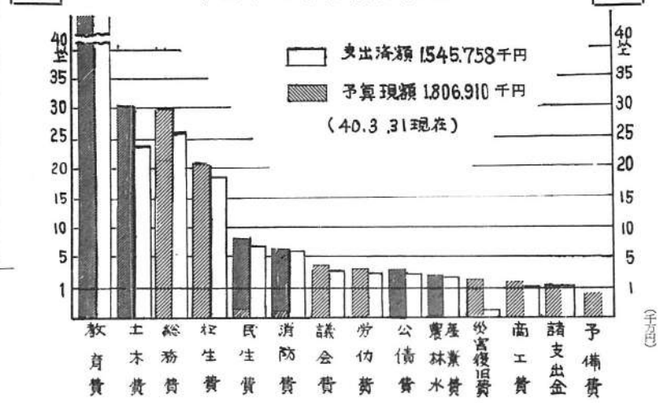

第一表 (40・3・31現在)　単位千円

款別	予算現額	収入済額	予算現額に対する収入割合
市税	890,116	876,952	98.5%
地方交付税	96,891	96,891	100.0
分担金および負担金	14,523	14,413	99.2
使用料および手数料	56,494	47,009	83.2
国庫支出金	123,633	100,771	81.5
県支出金	29,958	7,946	26.5
財産収入	113,765	119,167	104.7
寄附金	14,181	5,059	35.7
繰入金	53,686	51,421	95.8
繰越金	74,439	74,440	100.0
諸収入	211,244	204,899	97.0
市債	128,000	50,000	39.0
合計	1,803,910	1,648,968	91.3

第三表 39年度補正予算の内容一般会計　(単位千円)

才入 款別	補正予算額	才出 款別	補正予算額
市税	137,128	議会費	6,476
地方交付税	39,891	総務費	60,466
分担金及び負担金	49	民生費	455
使用料及び手数料	15,664	衛生費	33,335
国庫支出金	△4,346	労働費	1,770
県支出金	10,738	農林水産業	469
財産収入	△34,070	商工費	1,104
寄付金	950	土木費	86,576
繰越金	45,855	消防費	3,143
諸収入	20,641	教育費	50,120
市債	30,000	災害復旧費	18,580
		公債	6
合計	262,500	合計	262,500

特別会計 収支の均衡を保つ

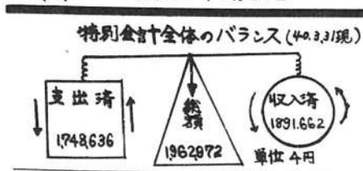

競輪会計は昨年四月と十月の二回の開催で十億八千二百四十七万余円を売上げ、一般会計へ一億四千五百万円の繰出しをしました。

また下水道会計について、市側が未収になっていますが、出納閉鎖までに収納される見込です。

なお、宅地造成会計に八億万円の一時借入金がありますが、下記の一時借入金で説明いたします。その他各会計もおおむね均衡のとれた収支が行なわれる見込です。

会計別の収支の概要は第二表を見ください

39年度特別会計執行状況　単位千円

第二表 (40・3・31現在)

会計名	現計予算額	収入済額	支出済額	収支差額
公益質屋会計	8,345	8,248	7,690	558
国民健康保険会計(事業勘定)	134,330	140,430	99,713	40,717
〃 (施設勘定)	170,939	161,802	151,961	9,841
競輪会計	1,166,154	1,155,452	1,111,901	43,551
北丘分譲宅地造成会計	66,933	58,590	46,225	12,366
下水道事業会計	75,870	45,846	44,365	1,481
上水道事業会計	21,986	21,860	18,058	3,801
松戸都市計画松戸駅西口土地区画整理事業	71,405	52,277	46,172	6,106
松戸都市計画金ケ作第2次土地区画整理事業	247,010	247,117	222,551	24,566

たばこは市内で買いましょう

39年度に7,526万円が市の財源になりました

住民負担の状況

市税が一般会計予算の財源の半分以上を示していることは、別図の現計予算目的別分類表で示したとおりですが、それでは市の発展の原動力となっている市税が、どのくらい住民負担になっているかみてみると第三表のとおりです。

一世帯当りは、いずれもこの三月末現在の住民登録人口十五万八百八十九人、世帯数三万八千七百四十七世帯を基とします。

市税負担一人当り 六千五百二十三円

第四表 市税に対する住民負担状況

区分	現計予算額	調定額	収入済額	調定額に対する 1人当り	調定額に対する 1世帯当り	収入済額に対する 1人当り	収入済額に対する 1世帯当り
	千円	千円	千円	円	円	円	円
普通税	839,773	948,136	844,884	6,284	24,469	5,599	21,805
市民税	399,583	452,420	383,673	2,998	11,676	2,544	9,907
固定資産税	304,048	333,940	301,557	2,213	8,618	1,998	7,783
軽自動車税	6,900	9,520	7,289	63	246	48	188
煙草消費税	75,230	75,654	75,654	502	1,952	502	1,952
電気ガス税	73,972	76,475	76,475	507	1,974	507	1,974
木材引取税	10	127	37	1	3	—	1
目的税	30,342	36,094	32,057	239	932	213	827
都市計画税	30,342	36,094	32,057	239	932	213	827
旧法による税	1,000	1,740	0	—	—	—	—
自動車荷車税	1000	1,740	0	—	—	—	—
計	890,116	984,231	876,952	6,523	25,401	5,812	22,632

財産・公債および一時借入金

(一) 財産について

市は公用事務、事業を遂行するための事務所および学校などの敷地をはじめ、これらの敷地、事業用車輌（ゴミ収集車、消防車など）その他いろいろな財産を所有しています。主な財産は第五表のとおりです。

第五表の一 他件 (40・3・31現在)

種別	建物	土地
	㎡	㎡
市役所、支所出張所	4,980	8,501
衛生関係	1,334	22,650
水道施設	148	2,511
消防関係	1,459	1,337
病院	3,597	16,754
小中学校、幼稚園	58,984	219,863
公民館	5,706	13,715
市営住宅及その他住宅	6,075	7,890
公園		121,258
その他	743	18,500

第五表の二 車両 (40・3・31現在)

区分	種類	数	備考
役所関係	乗用車	11台	ライトバン4台含む
	広報車	1	
	バス	2	
	貨物自動車	4	
	軽四輪	1	
	土木特殊車	5	
	原動機付2輪車	27	
消防関係	消防車	19	タンク車4台含む
	救急車	1	
	指令車	1	
病院	乗用車	1	
清掃	収集車	17	し尿1台含む
	トレーラー	1	
	ジープ	1	
衛生	貨物自動車	2	
	特殊自動車	1	
	霊柩車	1	

(二) 公債について

市税は大きな事業をするための一つの財源です。三十九年度三百余に五千七百万円を借りましたが年度下半期には八百五十九万六千余円を償還しています。

第六表 公債借入額と未償還額

区分		39年度借入額	40年3月末未償還額
		千円	千円
一般会計	普通債	—	187,888
	(1) 土木	—	47,644
	(2) 教育	—	88,577
	(3) 公営住宅	—	7,424
	(4) 衛生	—	11,830
	(5) 庁舎建設	—	31,057
	(6) 失業対策	—	1,357
	災害復旧費	—	1,027
	(1) 土木	—	1,027
	(2) 教育	—	—
	その他	50,000	84,712
	一般会計計	50,000	2273,628
特別会計	国保事業費債	—	9,526
	上水道事業費債	7,000	53,055
	下水道事業費債	—	16,593
合計		57,000	352,803

(三) 一時借入金

四十年三月末現在、特別会計（宅地造成）で八億円の一時借入を行なっていますが、これは五番北丘の分譲住宅一千戸の建設費として千葉興業銀行から借り受けたもので出納閉鎖の四月末には償還できます。

第二図 現計予算目的別分類表 (40.3.31現在)

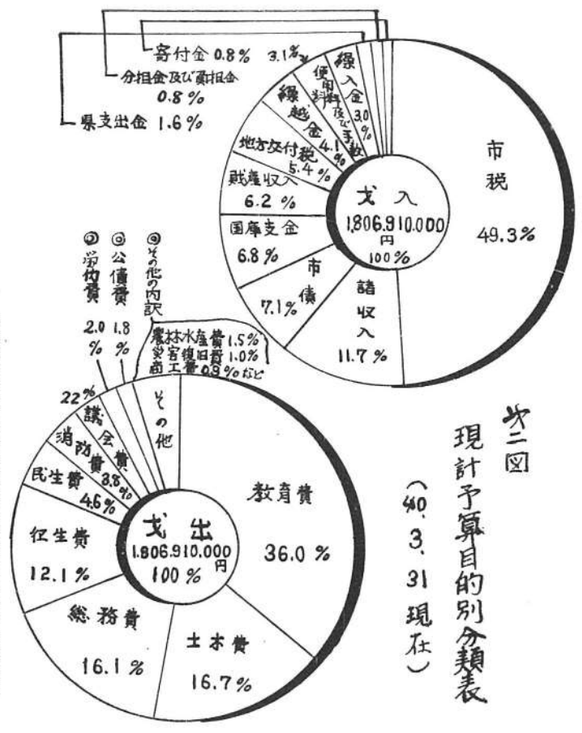

40年度　住民登録 人口 150,889人 世帯数 38,747世帯

（4月1日現在）一般会計予算　20億148万4千円

松戸市の人口と財政推移

年度	人口	決算額	備考
	人	千円	
昭和18年	40,433	379	市政施行
19	41,364	562	
20	43,332	977	終戦
21	46,291	3,468	
22	54,513	13,954	
23	51,297	69,629	
24	50,747	114,351	
25	52,531	154,957	
26	54,193	170,054	
27	55,297	183,015	
28	56,052	253,008	
29	66,051	242,748	小金町を編入
30	68,363	260,832	
31	70,503	300,672	馬橋村の一部を編入
32	72,821	322,780	
33	75,512	453,907	
34	78,937	434,727	新庁舎完成
35	86,372	539,560	常盤平団地入居開始
36	99,684	607,338	
37	115,226	900,678	
38	126,769	1,138,567	
39	144,466	1,805,910	

※ 39年度の人口は7月1日現在の総合世帯調査結果
その他はいずれも10月1日現在

伝染病のシーズン

“つゆ”

衛生管理を充分に

すでに赤痢九・猩紅熱一

まずかこの“つゆ”の時期になると食中毒も起きやすく腹痛と軽度の胃腸から食欲なくなる“かぜ”が生じ易くなりこの季節でも頭を痛めます。

また、このシーズンからいろいろな伝染病が数多く発生しますので特に年間には悪疫を防げてください。

お互の注意で伝染病のない街に

昨年の伝染病流行状況は、赤痢九十六名、猩紅九名、チブス二名、ジフテリア一名、しょうこう熱七名、日本脳炎罹名がかかり、このうち三名が死亡しました。

ことしもすでに赤痢九名、しょうこう熱一名が発生しました。

この伝染病のなどはいかりそうなる病気です。

これらも一寸したお互いの注意で防ぐことができるのではないでしょうか。それにはつぎのことも注意する必要があろうかと思います。

◎食事の前には必ず手を洗いましょう。

◎野菜など“なまもの”は念入りに洗う。

◎帰り易いものは、水く保存しないこと。

◎屋台店の不潔なものや、不衛生な食べ物は口にしない。

◎伝染病の流行期は必ず受けるようにしましょう。

◎食所は、いつもきれいにし、蝿に侵入のない網戸には、つねに気をくばる。

◎家の中はもちろん、下水、ゴミ類、汲取り口などの清掃（ハエ幼虫の増殖（二年間で惨那的力百五十トンにする）をはじめ、ゴミ収集の機動力を強化するためロードパッカー二台、パックマスター一台を購入するなど伝染病発生の原因を絶つ為の清掃事業には本年もドんな作業知ノミ、蚊など）の発生し易い場所を不衛生にしない。これには薬剤の散布も必要です。

このほか、私たちにできることがたくさんあります。お互に心掛けて伝染病のない街で、夏を迎えたいものです。

ゴミはこのように

無知に助かる二十の気使い

毎日の家庭から掃出されるゴミは少量でも、市内の各家庭から集まると一日約八十トンにものぼりその量も年々増えています。

このゴミは腐ってくるにつれ、いやな臭気をはなち、悪しい病原菌を生きちらすハエには絶好な一臨定になります。ゴミ箱出やゴミ出しに捨てる方がいますが、伝染病発生に力を貸しているようなものです。これは絶対にやめましょう。

◎ゴミ容器の底には古新聞を敷いてください。

◎晩飯、野菜くずなど、台所のゴミは水分をよく絞って新聞紙に包んですてましょう。

◎大きい紙類などはつぶして、たばねてください。

◎木や竹など長いものは、短く切ってたばねてください。

◎ガラスやセトモノなど、鋭えないものは別に包んでください。

◎ゴミ容器の蓋をしめるなど衛生出の徹底を図ってください。

◎ゴミ箱の中に、ごまかなことやすが、つぎのようなことをつこれ実行されるようお願いします。

◎台所のゴミ箱は、ふたをしっかりしめる。

◎ゴミ箱の蓋は、ゴミ収集の日だけ開く

広報まつど 1965

小金合同庁舎落成特別号外

編集と発行……松戸市役所・市長公室

この号外は支所管内のみ配布します。

支所 消防署 合同庁舎完成

事務は五月二十四日から

小金地区住民サービス機関として小金支所、小金消防署を統合した合同庁舎が完成し、五月二十四日からそこで事務を行なうことになりました。

現在の小金支所の建物は小金町時代に町役場として使用されたもので狭く、非常に古くなっています。最近の小金地区の開発はめざましく、昭和三十五年の人口が九千人であったものが、今年三月三十一日現在で一万五千余人となり今後も同地区の人口増加が予測されます。このように人口、世帯数が増加すると、消防施設のお実も必要となるわけですが、現在二ツ木にある消防分遣所が国道六号線拡張（歩道取付工事）により移転しなければならなくなったことから、新たに久保平賀百六十番地に（国道六号線と通称ハワイ通が交差する南側）合同庁舎として建設されたものです。

この合同庁舎は鉄筋コンクリート地下一階、地上三階で、総面積が二百七十七坪あり、工費は三千百十八万円の立派な建物です。これには松戸市消防署では初めての鉄筋コンクリート高さ二十七尺の望楼を有し、小金地区全域を一望にでき消防能力も非常にお実されました。

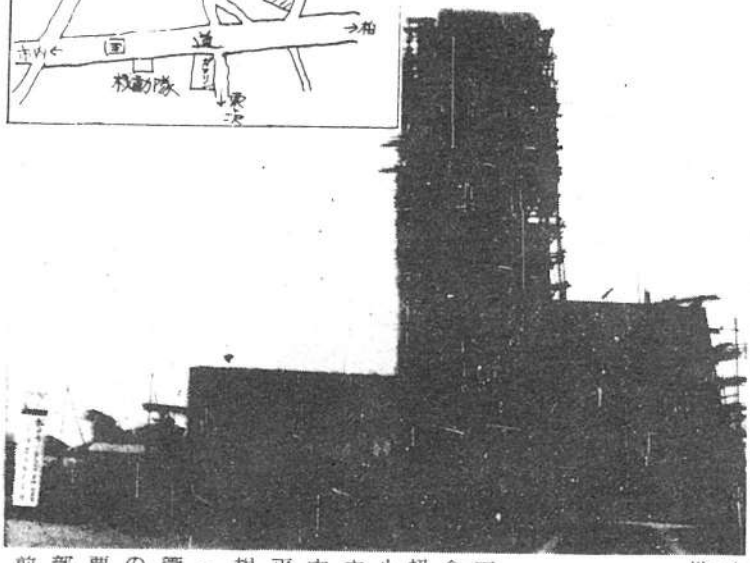

（写真＝建設中の合同庁舎　右上点＝庁舎附近見取図）

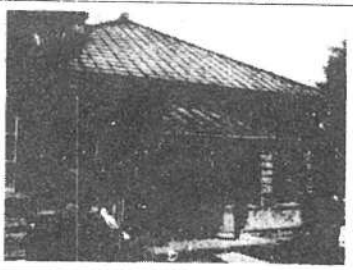

（写真＝旧小金支所）

小金消防署管内に

栗ケ沢・馬橋等を編入

五月二十四日から小金支所が新庁舎で事務を始めますと、小金支所扱いとなる地区は次のとおりです。小金（上、中、下、八坂、宮本、本町）、上総内、清志町、二ツ木、大谷口、横須賀、幸田、中金杉、平賀、殿平賀、東平賀、久保平賀、根木内、清志町、西新田、八ケ崎（字向原）となりまた、消防署の管轄区域は支所管内より広く、次のとおりです。

栗ケ沢、栗ケ沢新田、金ケ作の一部、馬橋（上、中、下宿、北、西前田、坂）、大谷口新田、九郎左衛門新田、七右衛門新田、主水新田、三村新田、幸谷、三ケ月、外河原、なお、火災通報は今までどおり一一九番で連絡してください。

一階消防署・二階 支所

電話は変更しません

合同庁舎の中を見ますと、四月の機構改革で小金消防分遣所制が廃止され、新らたに小金消防署に昇格した。消防署が一階を使用し、消防署、事務所、通信室、車庫、仮眠室、職員食堂や暖房用ボイラー室などがあります。

消防署には署長以下二十七名が昼夜勤務し、水槽付ポンプ車、普通ポンプ車を各一台が配置され、同地の消防力を強化しました。

また、二階、三階は市役所の支所として使用され、皆さんが直接利用される市の窓口となるわけで、ここには支所事務室、会議室、宿直室、書庫などがあり明るく利用しやすくなりました。

なお、支所へは消防署車庫わきに大階段があり、外から直接入るようになっております。また、電話番号の変更はありません。

支所で扱う事務は次のとおりです

①、戸籍届＝出生、死亡、認知、婚、姻その他

②、戸籍謄・抄本の発行、同閲覧

③、証明＝戸籍記載事項証明、身元証明

④、米飯配給事務、登録

⑤、国民健康保険＝資格認定、助産費、葬際費申請受付

⑥、印鑑登録＝印鑑証明の発行

⑦、住民登録＝転入、転出、転居出生、死亡、婚姻、住民票謄・抄本の交付

⑧請証明＝扶養証明、無職証明、

⑨、衛生＝母子衛生、埋火葬許可火葬場使用許可

⑩、母子手帳の交付

⑪、国民年金＝福祉年金保険料納入その他申請手続

⑫幼稚園料金納入

⑬清掃＝ふん尿汲取申請、ごみ収集申請

⑭畜犬登録

⑮生活保護扶助費支給

⑯税金＝市・県民税納入、固定資産税納入受付、納税組合報償金交付

⑰水道＝料金徴収、使用量検針

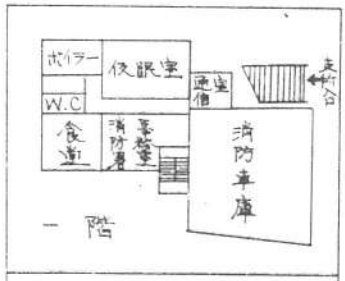

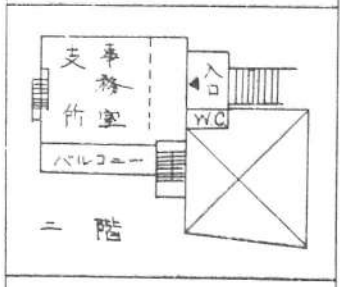

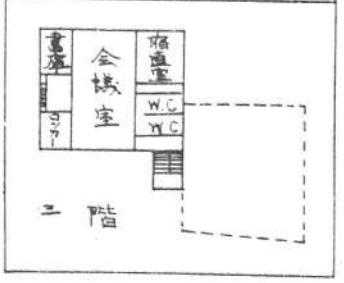

広報まつど

1965

編集と発行…松戸市役所市長公室　でんわ(62)1111(大代表)内線202

第186…40.6.20…3万8千世帯にもれなく配布いたします。

たばこは市内で買いましょう

昨年度は市税収入(49.3%)のうち7,526万円が市の財源になりました。

今月の市税

○市県民税第1期分の納期です

○先月は固定資産第1期、軽自動車税期分の納期でしたがお忘れの方は早くお近くの金融機関へお納めください

参議院議員の通常選挙

必らず投票しましょう

☆ 六月四日(日)は参議院議員の通常選挙が行なわれる日です。参議院はやり換えならびに再選でたいせつな働き をしています。参議院のあやまりを正たり、いきすぎを抑えたり私たちの幸せな生活をつくるための役割をはたしています。このの切だ議員を選ぶのが今回の選挙です。選挙の意義を十分理解して、選挙権を正しく行使に行動しましょう。【写真は市役所玄関ホールのポスター】

投票日は七月四日(日)

朝七時から夕方六時まで

二百五十人(全国区選出百八、地方区選出百五十人)からなり、その任期は六年で三年ごとに半数を改選することになっています。

こんどの通常選挙はその半数が改選されるわけですが、千葉県は全国一区で定員四人の半数、二人の欠員補充に該当しないため、

投票できる人

こんどの参議院選挙に投票できる人は昭和二十年六月十日以前に生れた人でとしの三月十日以前から松戸市内に居住し、禁治産などに気軽にお出掛けください。

投票時間

参議院選挙の投票は朝七時から夕方六時までです。ふだん着のまゝで気軽にお出掛けください。

投票の場所

ことしの一月に行なった市長選挙の投票所のうち浜の西陵舎が青英センターになったほか変更はありません。入場券に記入された投票所で投票してください。

なお、これらの資格に該当し、選挙権があっても、選挙人名簿にあなたの名前が登録されていないと投票することができません。

投票の順序

今回は地方区と全国区の二回、投票していただきます。まず黒塗りの投票用紙で地方区の投票をすませ、つぎに赤塗りの投票用紙で全国区の投票をしてください。

なお、投票用紙を間違えたり、また二人以上の候補者ならびに候補者以外の氏名を書いたりしますと折角の投票が無効となります。

書き損じた場合は係に申出て、再交付を受けてください。

代理投票

手足の不自由な方、字の書けない方のために代理投票制度があります。

不在者投票は早目に

投票当日、仕事ややむを得ない事情などでどうしても投票できない方に不在投票の制度があります。これは六月十日より投票日前日まで選挙管理委員会で行なっていますのでお申し出ください。

開票

投票日の夜七時三十分から松戸市公民会館大ホールで行ないます。

投票所入場券は届きましたか

入場券はすでに有権者のみなさんのお手元に届いていると思いますが、今回は国会の会期延長などのため投票期日が印刷してありません。投票日は七月四日(日)ですから間違いのないように願います。

立会演説会

6月27日公民会館

参議院地方区選出議員候補者の立会演説会がつぎの日程で開催されます。立会演説会は候補者の政見を聞くことのできるよい機会です。是非ご来場ください。

日程
日時　6月27日午後3時30分より午後六時まで
場所　松戸市公民会館(二丁目)

なぜこんなに低い

参議院選挙の投票率

31	42.3
34	42.1
35	20.0
37	51.9

上の数字は市などを区切る国会議員を選ぶ何んでも参議院議員の投票率はこれは過去四回の参議院選挙の松戸市平均です。

もっと低い三十七年のときもやっとその人が投票しているが、三十五年の参議院地方区の補欠選挙には僅か二十パーセントという状況です。

私たちの政治や教育、道路問題、農業問題など生活のもとになる大切な問題に関心がない」、「忙しいから」、「一人くらい投票しなくても同じだ」などが主です。これらの人が投票しないことが不満だと社会を改善する原因の一つです。

選挙はみなさんが政治に意見を述べられる唯一のチャンスです。明るい正しい社会にするため必ず投票しましょう。

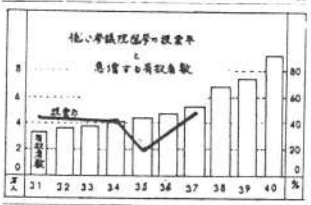

市政協力委員決まる

全地区に百四十七名委嘱

市とみなさんの家庭を結ぶ、としの市政協力委員百四十七名の方々がつぎのとおり決まりました。これは昭和二十九年から設けられており、各区から推せんされた方々です。市民のみなさんにこの制度をご活用いただければ幸いです。(敬称を略します)

(平賀)宮野金太郎、(納屋川縁)林綱之助、(一丁目)生井沢公平、関口竜二、剣持勘之助、(二丁目)原田重左衛門、立沢禮吉郎、(三丁目)秋山延好、浜島平八、宍倉誠、柴野清三郎、利府誠、藤崎義仲、小林昇、関沢久四郎、(陣屋前)松岡誠治、(宮前町)新井正治、(角町)中台重治、湯浅栗蔵、田中三五郎、石井常三郎、(下横町)石井英治、(小山)鈴木和一、渡辺七五郎、(上本郷)小宮実、鈴木徳一、秋谷常吉、(南花島)野々下収蔵、(松戸新田)青田義博、横宮義一郎、伊沢留馬蔵、鳥野米吉、東風元吉、大川次郎、秋山金七、野尻弥男、(稔)常吉、大川実、斉藤誠一、大川誠治、(岩瀬)飯船勇、(胡録台)内田勝内、(相模台)大川原勇蔵、(小根本中根)黒田勝吉、(新作)伊藤行郎、(竹ケ花)青木千太郎、(三ケ月)吉岡美世子、(幸谷)田島春吉、(大谷口新田)鈴木清治、(七右衛門新田)小林正一、(九郎左衛門新田)黒田浜治、(主水新田)春名治、(中和倉)森谷幸平、(馬橋)島野米吉、東風元吉、大川常吉、大川実、斉藤誠一、大川誠治、(河原塚)飯沼太郎、黒村蔦、(五郎)田口孝太郎、大川岩吉、(湯浅)栗蔵、(胡録台)内田勝内、(相模台)大川原勇蔵、(小根本中根)黒田勝吉、(新作)伊藤行郎、(三ケ月)吉岡美世子、(幸谷)田島春吉、(大谷口新田)鈴木清治、(七右衛門新田)小林正一、(九郎左衛門新田)黒田浜治、(主水新田)春名治、(中和倉)森谷幸平、(横須賀)森谷幸平、(岩瀬)飯船勇、(常盤)大川常吉、大川実、斉藤誠一、大川誠治、(胡録台)内田勝内、(相模台)大川原勇蔵、(小根本中根)黒田勝吉、(新作)伊藤行郎、(三ケ月)吉岡美世子、(幸谷)田島春吉、(大谷口新田)鈴木清治、(七右衛門新田)小林正一、(九郎左衛門新田)黒田浜治、(主水新田)春名治、(中和倉)森谷幸平、(横須賀)森谷幸平、(岩瀬)飯船勇、(常盤)大川常吉、大川実、斉藤誠一、大川誠治、(胡録台)内田勝内、(相模台)大川原勇蔵、(小根本中根)黒田勝吉、(新作)伊藤行郎、(三ケ月)吉岡美世子、(幸谷)田島春吉、(大谷口新田)鈴木清治、(七右衛門新田)小林正一、(九郎左衛門新田)黒田浜治、(主水新田)春名治、(中和倉)

生徒補導委員会を組織

関係業者のご協力をお願いします

青少年の非行化がいろいろと問題とされていることから松戸市学校警察連絡協議会ではこのたび新しく生徒指導委員会を組織しました。この会は中学校、高等学校の生徒のみなさんのご協力をお願いいたします。

なお、生徒指導員は「児童生徒補導委員」相談員を携行していますので、不審なときは提示を求めてください。

市ではみなさんのかわいい赤ちゃんが丈夫に育っていたゞくために、育児相談所を開設しています。当日は専門医が健康診断もとり育児指導などいろいろな相談に応じます。

相談日　(いずれも午前中です)
市役所　毎週火曜日
小金支所　毎月第二木曜日
東部出張所　毎月第一土曜日

なお、国民健康保険加入者のはじめてのお子さんには通知をしますが、それ以外の方でも申し出られます。ご利用ください。

言語治療教室新設

九月から中部小に

ことばの不自由なお子さんのために、九月十日から中部小学校に「言語治療教室」を新設することになりました。

これにさきがけ指導士五月十日午前九時から正午までやことばの教育相談を行なっていますので小学一年から中学一年までのお子さんをお持ちの父兄でタ口が難しいキドモリではないかと心配される方がおりましたら、是非ご相談ください。申し込みとくわしいことのお問合せは松戸市教育課(市役所三階)または松戸市言語治療教室(中部小学校内)です。

育児相談所

誰でも受けられます

新婚学級開設

ご主人も是非どうぞ

松戸保健所に今月から新婚学級が新設されました。

学級は毎週火曜午後一時から、月四回開設され、円満な家庭を築くために必要な「家庭の基礎、家族計画、受胎調節」など新婚生活の指導をいたします。該当新婚者は松戸保健所へお申込みください。

監査委員による昭和三十九年度福祉事務所(貸屋、保育所)の監査は五月十七、十八日に行なわれ、その結果がつぎのとおり公表されました。

記

福祉事務所の主管事務は福祉六法による保護の決定、変更、廃止、実施、公費負担管理、公費負担経営による貸金の貸出ならびに保育所経営による保育に欠ける乳幼児の保護育成を主として担当処理している。

五月の監査結果

以上の事務処理について、こん後改善を要する認められる事項ならびに要望されることほゞ次のとおりであった。

①福祉六法による保護の決定、実施に当っては、ボーダーラインの認定化の傾向がつよいので、これが改善方

国民安全の日

七月一日

雨期特有の事故に注意

毎月一日を「市民反省の日」に

七月一日は「国民安全の日」ですこの日は産業安全、交通安全、火災予防などあらゆる災害の絶滅について決意を新たにする日です私たち一人一人が生活環境、その他日常生活の場が安全であるかどうか反省し、改善を加える日でもあります。そこで季節のなことからつゆどきの交通安全について反省してみましょう。

◎車を運転する方

運転に無理はありませんか。路面が柔らかく黒わぬ転落事故やスリップによる衝突事故が起き易く、過信は禁物です。

スピードの出しすぎではありませんか。

雨の日は視界がせばめられている上、歩行者がカサをさしたり、雨具をつけているため自動車に気づかないことがあります。運転に十分注意しどころ他人にも迷惑をかけないように反省し、明るく能率な生活を築づきましょう。

◎車の整備は完全に

普通のときと違い故障しやすくなります。ブレーキ、ハンドル、ウインドクリーナの機能をよく点検しておきましょう。とくにブレーキドラムに水が入り、ブレーキがきかなくなることがありますのでご注意ください。

オートバイの運転にはとくに注意

下向き運転、カサさし片手運転、急カーブは特に危険です。絶対にやめましょう。

◎自転車に乗る方

カサをさして乗ることはなるべくやめましょう。また右折、左折の合図をこれまでに、前後の安全を確認してから曲がりましょう。二人乗りや平行して走ることはやめ、狭い道での自動車のすれちがいはなるべく避けて通過を待つのが安全です。

◎歩行者も充分注意して

カサなどで前方の注意がうすれがちになります。横断歩道はまっすぐ渡りましょう。とくに幼児、学童には安全色（黄色）の服装をもたせるようにしてください。

◎服用者は運転者に休養をつゆどきは、一般にからだの調子が悪く疲れがちです。服用者は運転者は健康管理に注意し、疲労回復の機会を与え事故を未然に防ぐようにお心がけてください。

なお、毎月一日を「市民反省の日」としてお互いに災害から身を守り他人にも迷惑をかけないように反省し、明るく能率な生活を築づきましょう。

仲よく　日米子ども交歓会

五月五日の市内子ども大会につづいて、五月十五日に松戸市公民会館で「日米親善こども交歓会」が開かれました。（写真上下）

この会は、一昨年から市内の日米親善議会（会長原田威明）が神奈川県相模原市にあるアメリカンスクールの生徒を招いたり、また市内小学校の生徒を訪問させたりしていたもので、今回は市と教育委員会も協力しました。

この日はアメリカの子どもたちは三十名で、市内の小学校生徒（三、四年生）と一緒になり寿司の昼食をとった後、大ホールで歌の交換や日本舞踊を観賞しながら楽しく一日を過しました。

なお、こどもたちは一夜、市内の交歓会の家庭に分散し、日本の生活を体験して帰りました。

伝染病の流行期

自家水道の管理も充分に

必要な食品扱者の検便

多くの市内で昨年四百件にのぼる迷い子があります。といったらだれもが驚くことでしょうが、これは郵便局の話で本当のことです。

郵便局の話では、これらの迷い子郵便は宛名不完全、転居不在が主だといっております。

そこで局は郵便を正確に、速く安全に配達するため、みなさんにつぎのことを実行されるよう進んでいますのでご協力をお願いします。

◎表札を必ず出しましょう。

◎転居のときは郵便局へも届出てください。

また、犬の放し飼いや番犬付住宅の郵便受箱が適当な場所に備えてないとき、郵便が配達されないことがあります。これは法律でできめられていますからご注意ください。なお、迷い子郵便は十日間、局で保管しておきますが、それ以後は差出人に戻しますので、未着郵便に心当りの方は郵便局へお届しください。

福祉寄付の報告

福祉事務所へ、つぎのみなさんから厚い福祉寄付がありましたので、お知らせします。

鷹沢へ＝椎八形一組、根本の家田鹿蔵さん。矢切乳児院へ＝オルガン一台、下矢切の水野一男さんの現金三千七十一円、松戸一年九組生徒一同。市内生活困窮者へ＝三輪一包、松戸の東井孝子さん。二百六十円、柏市三区の仲良美さん衣類一包その他、上本郷の鈴木静子さん。衣類一箱、南花島の藤田末蔵さん。千円、松戸の大沢チセ子さん。衣類一箱、千円、賀泰野市助役の中島村井みつさん。千円、横山町の鶴岡茂子さん。靴下十足、竹ケ花の長坂一郎さん。五百円、小山の佐藤力之さん。十万円、五菱大学の藤はるか さん。

上水道　配管コンクール

一位　伊藤昌市さんに市長杯

六月五日「第一回配管工技術コンクール」が上総西第二水線前（小金）で行なわれました。

このコンクールは今回水道週間（六月一日～七日）にちなみ市が主催したもので、市内上水道指定工事店の代表十二名が参加し、日頃の腕をきそいました。

その結果、伊藤昌市さん（大橋工務店）が一等に選ばれ市長杯が授与されました。そのほか二等に伊藤勝特さん（大橋工務店）三等に鈴木清治さん（草見管材）が入賞し、それぞれ賞品と賞状が贈られました。

その他、自家水道の管理には充分その他、自家水道の管理には充分きをつけてください。

◎水源附近は高くし、ほかからの流水を防ぐ。

◎井戸壁からの汚水浸透に注意。

◎ポンプ吸込管からの汚染水入を防ぐ。

◎井戸に近い下水溝からの汚水を防止する。

◎適正な水の消毒。

◎水質検査を定期的に年二回以上受ける。

なお、水質検査は土、日曜日を除く官、松戸保健所で受けつけています。検査料二百三十円。

食品取扱い者は

検便を忘れずに

食品を取扱っている方はつねに衛生面に気をつかわれていることと思いますが、伝染病流行期の五月から十月までは月二回以上の検便が必要です。すでに給食の仕事をしている方には実施しておりますがその他の方も保健所で必ず受けてください。なお、検査料は八十五円です。

安眠を妨げる悪道補修を

松戸新田に住んでいる一市民ですが、五叢六実方面へ行く道路の破損がひどく、大型車が通過するたびに家が激しく振動し、夜など熟睡できません。早急に道路補修をしてください。

【答】あなたのいわれる道路は鄙市計画道路II、2、2号線という旧県道だと思われます。この道路は旧県道松戸、鎌ケ谷線といってその一部が昭和三十八年に市の都市計画道路になったので、とくに被損の著しい日暮、松戸新田の道路補修を行ない、今後は構造改善の為に舗装として計画的に補修工事を行う予定です。

四年計画で中央公園築造

十月頃からまず児童遊園に着手

相模原事件のあった千葉大工学部跡地中央公園が完成したとのことでしょうか。

【答】その話は本当のことです。千葉大工学部跡地（子五百坪）に築造するもので、噴水、広場、児童遊園などを中心部施設として計画し、テニスコート、バレーコートを設ける予定です。すでに設計もかなり進み、私たちの初年度事業として手作の遊び場がないという声も多いことから、ことしの十月頃から手で児童遊園の築造工事に着手します。このほかくわしいことは、また「広報まつど」でお知らせしましょう。

多い迷い子郵便

表札をつけましょう

自転車の乗り方

歩道を走れ

自転車の乗り方は、歩道を走れ。

食品取扱い者

検便を忘れずに

食品を取扱っている方はつねに衛生面に気をつかわれていることと思いますが、伝染病流行期の五月から十月までは月二回以上の検便が必要です。すでに給食の仕事をしている方には実施しておりますがその他の方も保健所で必ず受けてください。なお、検査料は八十五円です。

防火体制はいかが

立入調査に伺います

消防署員は今月から市内の工場、学校、病院など防火査察（立入調査）を行います。

この調査は建築物、設備や防火設備など法令に定められている基準にしたがって検査し、それぞれの指導を行います。みなさまのご協力をお願いします。

くみ取り料は「汲取券」で

まだまだくみ取り料を現金で支払う方がいます。料金はすべて「汲取券」で受けることになっていますので、くみ取りの際は必ず「汲取券」でお支払い下さい。券（一枚一百五十円）は市内百十店のタバコ屋などで売場券指定販売所でお求めください。

今年も

建売住宅を建設

市は昨年に引続き公庫融資付建売住宅の分譲を計画しています。

マンクロ

▼市長の市長相談＝7月6日午前九時から十二時まで市長応接室で行ないます。市政一般についての相談を受け付けます。

▼心配ごと相談＝毎週火曜日（月四回）午前九時から三時まで（旧市役所作業所（旧市役所跡地）で行なっています。

▼行政書類相談＝六月二十八日、市役所の委員会室（二階）で開設します。国や県の行政書類の相談しますのでご利用ください。

社会を明るくする運動

7月1日～31日

◎組織暴力がはびこらないすべての暴力行為をなくそう。

◎暴力団員となる非行少年のグループを絶滅させよう。

◎自立更生しようとする犯罪者や非行少年を助けましょう。

これらの相談はお近くの保護司と青少年相談員が行なっています。

愛県貯蓄運動

ご協力をお願いします

六月一日より「愛県貯蓄運動」がはじまりました。

これは県の総合開発を円滑に進めるために私たち県民の生活水準の向上を目的として新しく始められたものです。

みなさんも私たちの郷土、私たちの生活をより豊かにするために「愛県貯蓄運動」にご協力ください。

なお、愛県貯蓄は一年以上の長期預金とし、県内どこの金融機関でも取扱っています。

お近くの郵便局、銀行、信用金庫などでも簡単にできますのでご利用ください。

八月の市民反省
夏休み中の学童を守ろう。
◎事故と非行化の防止
◎誘かい魔にご注意

広報まつど

1965

編集と発行……松戸市役所市長公室　（電話1111内線202）
No.187…40.7.20…3万9千世帯にもれなく無料配布いたします

暑中お見舞
申し上げます

金ケ作下水終末処理場

十月に全機能運転

期待のし尿投入施設も

◇・現場備年・これは私たちの日常生活にかかせないもので、市民のみなさんが日頃から深を使われているときもあり◇
◇、所年事業に市の主な事業の一つです。そこで現在工事をしている金ケ作下水終末処理場の第一次拡張工事と新たに併◇
◇設する し尿投入施設建設工事の最近の状況をお知らせしましょう。◇

第一次拡張工事と尿投入施設の工事を進めた金ケ作下水終末処理場併設工事は常磐線北側の汚水処理の機能をさらに発揮させるために施設として昭和三十五年に開始され、行なわれるもので、その後の団地建物配置計画に伴う団地住民数の増加と著しく発展を続ける市内人口の増加が予測されることから、将来の流入水量ならびに尿処理に対処できるよう昭和三十八年に松戸市建設五か年計画の衛生事業の一つとして計画されたものです。この第二次拡張工事は昭和三十八年十二月、総工費一億四千三百五十万円で着工したもので現在の金ケ作下水終末処理場の機能、晴天時一日処理能力四千百一千五トン（雨天時一日処理能力二万一千二百五十トン）を晴天時一日処理能力八千五百六十トン（雨天時処理能力二万五千六百八十トン）と三万四千人分に当る流入水量を処理する工事に拡張する工事です。また、し尿投入施設の併設工事は拡張後の処理場の機能三万四千人に対して現在の常磐線北側人口二万三千八十五人に対し、二万一千人分の流入水量を処理し余裕があり、これは約六万五千人のし尿処理にあたいすることからその機能を最高に利用し、市内全域から集められる し尿処理を続けるためにこの二工事に総工費三千七百万円で着工したものです。

これらの工事は昭和三十八年十月から拡張工事をはじめ、沈渣池、エアレーションタンク、最終沈殿池、汚泥濃縮槽、真空脱水機室、消化タンク、ガスタンクなどの本体工事をはじめ、これらに附帯する配管工事など工事の約八十%が終わり、残るポンプ室、操作室、電気室工事も現在工事を進めている。

この工事は、昭和三十八年十月後の十月からこれら全機能が運転開始される予定です。

しかしながら、建設工事の進捗とともに、流入水量の増加とともに、汚水処理の機能を発揮するためにはこれらの施設の完成が待たれるのです。

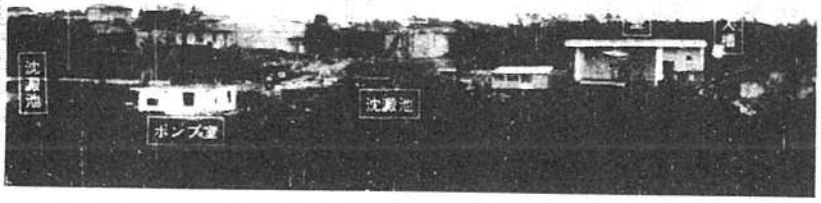

〔写真〕充実する終末処理場の全景

『金町バイパス』

小山――金町間
二四〇〇メートル

八月中旬に開通

高速道路的な容姿で

日増しに激増する国道六号線の交通ラッシュを緩和することから、その建設工事を急いでいる小山―金町間の「金町バイパス」は、いよいよ舗装工事をはじめ、この八月中旬に完成開通する予定です。

この道路は総工費が昭和三十八年に約二億円で着手し、約二十七億円で金町―小山間の距離が短縮されるばかりでなく、現在、交通ラッシュのポイントとなっている小山の二叉前警察交差点と葛飾橋の交通渋滞の緩和をはじめ、高速道路的な特徴をもっており、総工費だけでも約十七億円を費やしたものです。とくに常磐線の踏切事故防止のために行きかう自動車のライトをさえぎるように工夫されています。

なお、この道路が開通しますと、金町―小山間の距離が短縮されるとともに、現在、交通ラッシュのポイントとなっている小山の二叉前警察交差点と葛飾橋の交通渋滞の緩和をはじめ、国道六号線をはじめ現在、舗装工事を行なっている県道松戸・野田線の分岐点である旧国道の交通がかなり緩和されることと思われます。

また、将来は市川駅道とT字体交差を計画されその構造が進められています。

宅地造成に規制

六月十日実施

〇、三ヘクタール以上は知事の認可が必要

六月十日より「住宅地造成事業に関する法律」が施行されました。これは昭和三十九年十月一日に制定されこんど新しく千葉県施行細則により実施することになったものです。

最近、不動産業者の手によって宅地造成された住宅地の地盤沈下や土砂くずれ事故が相つづいています。これら宅地造成される宅地の災害防止と施設整備の必要から、より良い、住宅地の造成が行なわれるよう規制することを目的としています。

この法律の実施によって松戸市内の全域は〇・三ヘクタール（約千坪）以上の規制区域として指定されて、この規模以上の造成をする場合あらかじめ千葉県知事の認可を受けなければなりません。もし認可を受けず規定に違反しますと六か月以下の懲役か十万円以下の罰金に処せられます。

なお、建設部監視課では日頃前に事業の相談監視をしますので事業を行なう方は申し出てください。

市民課の監査結果

五月二十九日、市監査委員により昭和三十九年度市民課住民登録事務の執行状況について監査が行なわれ、つぎのとおり公表されました。

記

市民課の所掌事務は戸籍法に基づき住民の身分関係の公証と住民登録法により居住関係を公証することによって住民の日常生活を便利にし、つねに人口動態を把握につとめ各般の行政事務の適正、かつ簡便に処理するための事務を主体としている。

監査の結果、今後検討を要すべきものと認められる事項はつぎのとおりである。

①戸籍、住民登録事務と住民サービスについて

◎行政の主体である居住人口の増加の著しい状況から、住民登録事務は適正かつ能率化を図り住民サービスに遺憾なきよう期されたい。

◎才出予算について

三月末現在の予算執行率は九十六パーセントと予算は適正かつ効果的に執行され良好と認められた。

◎各種手数料の収納状況について

年間手数料の収納額は二百六十五万余円で調定、収納手続きは規定どおり行なわれている。

収納について予算的に適正であるとは認められなかった。

特別弔慰金

三万円支給

戦没者等の遺族に

新しく戦没者などの遺族に三万円の特別弔慰金が支給されることになりました。

これは戦傷病者戦没者遺族等援護法に規定されている旅人軍属および準軍属の遺族で昭和十六年十二月八日から昭和四十年四月一日までの間に弔慰金の給付を受け、遺族年金、公務扶助料の給付を受けていない遺族に支給されるものです。なお、くわしいことは福祉事務所社会係へお問合せください。

八月に簡易舗装着工

都市街路　根本踏切―旧国道間

電話局前と園芸学部裏も

いつ道路拡張されるか問題とされていた市内園芸学部の分岐点から根本の鉄道踏切から旧国道までの約百五十五メートルは、その拡幅工事が昨年（昭和三十八）も九分どおり完成し、この八月に簡易舗装工事が行なわれます。

この道路は、県道野田線の分岐点から園芸学部裏を通り、道路六メートル（II、2、17号線）の一部路面を改修し、国道六号線に連絡する道路であり、この道路は幅員六メートルの狭い道路ではあるが、市民より早期拡張を強く要望されていた道路で、現在舗装をまつばかりです。なお、このほかつぎの都市街路も八月に舗装工事を行なう予定です。

松戸駅西口線（II、3、1号線）……松戸郵便電話局附近、延長約八百メートル（巾員十一m）……本舗装。

富田町、大橋線（II、1、7号線）……三ノ目神田地先（千葉大園芸学部前）延長約七七メートル（巾員一m）……本舗装。

なお、この工事は昨年度の繰越工事として引続き行なわれるものです。

相模台に

横断歩橋

今年中に完成予定

八月は申告所得税（税）の第一期分納期です。納期限の七月三十一日が過ぎますと加算税という余分な負担がかかりますので期限内には忘れずに納税してください。

なお、納税は税務署のほか、お近くの銀行や郵便局の窓口でも扱います。

申告所得税

第一期分

納期は七月中です

七月は申告所得税（税）の第一期分納期です。納期限の七月三十一日が過ぎますと加算税という余分な負担がかかりますので期限内には忘れずに納税してください。

なお、納税は税務署のほか、お近くの銀行や郵便局の窓口でも扱います。

軽自動車の申告に

住所証明が必要

七月一日から軽自動車（参三、四輪、オートバイなど）の申告に「住所証明書」をつけることになりました。

いままでは申告書に住民票が出来ない場合を除いて申告していましたが、こんどそれが改められ新しく各区町村の税務課などで交付する住所証明書（所定の様式）をつけることに統一されたものです。

住所証明書は税務課で無料交付していますので、交付を受けてから陸運事務所へお出かけください。

巡回技術指導実施

申し込みは商工課へ

千葉県機械工業指導所では中小企業の技術を向上させるために巡回技術指導を次のとおり実施します。指導を希望される事業所は八月十日までに市役所商工課の工業係へお申込みください。

〔巡回技術指導期間〕

切削加工業　8月30日～9月4日
研磨加工業　9月13日～9月18日
溶接加工業　9月27日～10月2日

なお、費用は一切無料です。

職業訓練指導員の

訓練講習会実施

職業訓練指導員の一般養成講習会を実施する。しかしながら本市の人口増と住民の行政需要増からみて、さらにもう一歩改善した事務の能率化を図り住民サービスに遺憾なきよう期されたい。

◎才出予算について

三月末現在の予算執行率は九十六パーセントと予算は適正かつ効果的に執行され良好と認められた。

◎各種手数料の収納状況について

年間手数料の収納額は二百六十五万余円で調定、収納手続きは規定どおり行なわれている。

収納について予算的に適正であるとは認められなかった。

職業訓練指導員の一般養成講習会を実施します。受講資格はつぎのとおりです。

①満二十歳以上の者で職業訓練指導員の免許を受けたもの。②免許取消に関し実務経験十五年以上のもの。

受講希望者は商工課へお申し込みください。なお受講料は千円です。

実施期日10月11日～15日

楽しい夏にしよう

健康管理と規律ある生活

夜の一人歩きは危険です

△じめじめとした天候も明け、本格的な夏がやってきました。最近は夏季休暇を利用し、一家そろって夏のバカンスを楽しむ家庭が多くなりました。すでに海、山へお出かけになった方があると思いますが、夏はあたかの規律ある生活のリズムがくずれやすいときでもあり、ともすると楽しみが苦しみとなる危険の多い時期でもあります。そこでこの夏を楽しく過すためにつぎのことなどにも気を配る必要があろうかと思います。

健康

過労をさけ十分な栄養を

日本晴天、日照病をさけるには外出するとき帽子を忘れないことです。また伝染病や食中毒も多くなります。食べものには、十分注意してください。

夏は食欲がなくなり、逆にアイスクリームや水など冷たいものを口にしがちですが、これらはなるべくひかえることです。

いずれにしても過労をさけ、栄養を十分とって病気に負けない体力づくりをするのが第一です。

事故防止

危険な場所に近づけない

この時期は交通事故のほかに夏特有の水難事故と山の遭難事故が多くなります。また最近、消防用水、開放的になる夏はアキ巣、スリなどの被害ときです。

戸を開け放して眠たり、戸締りをそうや貯水池での水遊び事故もよく耳にしますので幼児の水遊びには親や兄弟がつき添い目を離さぬことです。まず危険な場所に近づけないほうが安全です。

これはおとなにも共通することですが海水浴や湖、河川などでは泳げるからといって過信は禁もつです。心臓マヒや足をつるなど溺死事故がないとも限りません。なるべく大勢の人がいる場所で泳ぐようにしましょう。

とかく中学生や高校生など若い方は無理しがちです。十分注意をつけてください。

それから最近ビニール製のウキリやゴムボートなどたくさん使われていますが、使用する前に空気もれ検査も忘れることができません

利、つまり火災時に利用する貯水

防犯

アキ巣、スリ痴漢にご用心

巣まるとろは、スリにとってこ

のうえもない働き場所です。必要以外のお金は持たず、別々なところにしまっておく方が安全です。

夏は夜遅く外へ出かけることが多くなり、性犯罪や生活規則の乱れ

から子供の非行化が自立つてきます。低年の例ですが勉強が多く出没しますので非常に危険です。女性は夜間の一人歩きはけ人目をひくようなスタイルの服装はつつしむようにしてください。

また、子供の非行化の芽はまた夏休みにあるといわれていますので子供の夜遊びにはご家庭の方は十分気をつけてください。

ママさんバレー大会

松戸市PTA連絡協議会では昨年相模台PTにひきつづき、市内の各学校の親A、三位四勝をはかるため、去る六月二十七日に六中グランドでバレーボールの頭でした。

梅雨の晴間に市内二十校のお母さん、お父さんチーム約三百名が参加し楽しい一日をすごしました。その結果一位南部小PTA、二位一小PTAさんチームが優勝でした。

（写真は強りつけるママ

三才児の健康診査

総合的な育児指導も行ないます

幼児期の身体の発育と知能の発達は、三才頃がもっとも重要な時期だといわれています。そこで保健課ではつぎのとおり三才児の健康診査を実施します。

健康診査は一切無料で一般検査をはじめ、知能検査など総合的診査を行なうほか、これらの指導もいたします。

かわいいお子さんのために、お近くの場所で是非、受診してください。

◎対象者＝昭和三十七年中に生まれた幼児。

◎日程

7月20日(火)	矢切小学校	
22日(木)	高木小学校	
23日(金)	高木第二小学校	
29日(木)	南部小学校	
30日(金)	馬橋小学校	
8月17日(火)	北部小学校	
2019日(木)	小金小学校	
2423日(金)	中部小学校	
2726日(月)	常盛平東集会所	
3130日(木)	〃	
3130日(金)	〃	
3130日(月)	〃	中央集会所

なお、時間はいずれも午後一時半から三時までです。

当日は母子手帳が必要ですからご用意ください。

このほか、保健課では毎週火曜日の午前九時から正午まで出生まもない乳児を対象に乳児の健康、その他育児のすべてについて指導と相談を行なっています。

福祉年金の定時届はおすみですか

支給停止の方も届出を

福祉年金の定時届（所得状況届）の届出はおすみですか。

これは老令、母子、障害福祉年金などの受給者が毎年六月に届出をしなければならないもので、もし未届ですと、せっかく受給できる年金も支給されません。

届出は六月中ですが今でも受付けています。すぐ国民年金課へ手続きしてください。

また、いままで支給されない方でも定時届の内容審査により支給されることがありますので、必ず届出をしてください。

なお、ことしの一月一日以降、市内に転入された方は、印鑑と年金証書のほかに前住所の所得証明書（扶養親族持者も含む）が必要ですのあらかじめ用意ください。

国民年金 保険料の納入も忘れずに

国民年金の保険料を納めることも忘れることができません。

保険料を納めずにいますと、仕事でケガをしたり、万一、交通事故にあわれた時など当然受給できるはずの年金が支給されず、受給できないことがあります。

国民年金の保険料は自主納入が建前ですから日頃から滞納しないように心掛けましょう。

なお、保険料は二千才から三千四才までが百円、三千五才以上が百円です。

害鳥駆除実施

八月五日から十二日まで

昨年は、いっせいすすめ」に市内の農耕地五百ヘクタールがあらされ、その被害が千二百五十万円にものぼったといわれています。

そこで農政課と農業共済組合が主体となりこれら被害をなくするためにことしも八月五日から十二日までの一週間、市内の水田や畑にわたり、害鳥駆除を行ないます。

なお、害鳥駆除には鉄砲を使いますので非常に危険です。補償しています水田所有者はお子さんを近づけないように願います。

母親読書教室開設

毎週火・木曜日市図書館に

大切な。お母さま方の読書習慣。これはたしいな毎日を家事に奪われがちです。

図書館ではこれらお母さま方の読書教室」を開設します。

読書教室は百名を二クラスに分け手毎に続める一般的な文学書を通ひその内容を面白く解説し読書に親んでいただくものです。

すでに地区婦人会などの団体のみなさんには案内しましたが一般のかたも自由に受講できます。是非ご参加ください。

なお、受講を希望される方は開講中はいつでも松戸市図書館（公民館二階　電話（62）九一七六）へお申し込みください。

書習慣を養えるために八月十日から十月末までの毎週火、木曜日、午後一時から四時まで「母親読書教室」を開設します。

読書教室は百名を二クラスに分け手毎に続める一般的な文学書を通ひその内容を面白く解説し読書に親んでいただくものです。

すでに地区婦人会などの団体のみなさんには案内しましたが一般のかたも自由に受講できます。是非ご参加ください。

なお、受講を希望される方は開講中はいつでも松戸市図書館（公民館二階　電話（62）九一七六）へお申し込みください。

お買物は品質表示をみて

買いものにいって気づくことですが、お店にならべられている商品の種類にはおどろきます。

最近では数多い新製品のほかに外国品もたくさん出まわり、いろいろ買うたびに一体どれを選んでよいのか困ってしまいます。

たくさんの種類の中から、その商品の品質や性質を正しく見分けて自分の希望に最もあったものを選ぶことですから無理もないことです。

この品質表示は昭和三十七年に「家庭用品品質表示法」によって制定されており、製造業者、販売業者は指定されたすべての商品に、品質、性質、容量などを表示しなければならないことになっています。

表示しなければならない商品は私たちの日常生活に使われるほとんどであり、この点から見ても類似品の多い今日、品質表示しである商品を選べば、まず安全といえるでしょう。

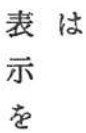

婦人学級の日程

八月末まで

婦人学級の開設については五月号本紙でお知らせしましたが今月から八月末までの学習日程はつぎのとおりです。

▽七月二十三日（金）午前十時から正午まで。A グループ

学習内容・①休憩中の勉強と生活②塾と子供の勉強③勉強、運動、お手伝い、遊びのバランス

▽七月二十四日（土）午後一時半から三時半まで。B グループ

学習内容・家庭生活の法律

▽八月二十三日（金）午前十時から正午まで。A グループ

学習内容・七月二十三日学習した問題について講義。

▽八月二十七日（金）午前十時から正午まで。A グループ

学習内容・①子供の娯楽、②身体の発達と心のバランス。

このほか、八月中の学習として上旬に「食品品質の知識」また下旬に「家庭電気知識」が予定されています。なお、婦人学級はすでに開設されていますが、これからでも受講できます。ご希望の方は教育委員会へお申し込みください。

観光ナシ園開園

8月25日～10月10日

昨年、梨も食味も即売会。で好評

映写技術講習会

一般市民を対象に開講

最近はハミリ撮影機の普及から、その映写技術も学校、職場、家庭と広く浸透されています。

そこでつぎのとおり「映写技術講習会」を開催しますのでお知らせします。

講習会は八月二十四日から三日間一般市民を対象に行ない、規定時間の講習を受け試験に合格しますと千葉県教育庁より「許可証」が交付されます。費用は一切無料ですから是非ご利用ください。

なお、くわしいことは、この講習会を主催する教育委員会または松戸市視聴覚ライブラリ委員会にお尋ねください。

市営プールはこの夏一般開放しません

毎年7月中旬に開放している「市営プール」は一中災害復旧工事とそれに伴う衛生上の危険性から、この夏に限り一般開放を中止することになりましたのでお知らせします。

この映園会は一切無料で小中学生を対象に開催するものですが一般の方も入場できます。ご家庭そろってお出かけください。

「子供映画会」開催

ご家族おそろいでどうぞ

夏は青少年の非行化が芽ばえやすいことから、教育委員会では青少年対策の一環として七月二十日から八月末までの毎週金曜日、午後一時から公民会館大ホールで「子ども映園会」を開催します。

▼市民の市民相談＝8月4日午前9時～12時まで市長応接室で行ないます。市政に関する日頃のご意見、ご希望をお待ちしています。

▼中小商工業者なんでいるかたがたがその資金として融資にご利用できる予託融資制度を市では行なっております。ご利用されるかたは商工課へ申出ください。

▼青年の教育相談＝毎週土曜日午前9時～12時まで中部小学校青年教室で行なっています。・口が難い・ドモリ困る　などのお子さんのお持ちの父母はどうぞ。

広報まつど

1965

編集と発行…松戸市役所市長公室　でんわ(62)1111(大代表)内線202

№188…40.8.20…4万1千世帯にもれなく配布いたします。

9月の市民反省

この月は「防災の日」があるようにむかしから台風をはじめ地震などによる災害が多いときです。

そこでつぎの心構えも必要かと思います。

◎ いざというときのために着衣を枕もとに置いて眠る。

◎ 台風、地震時にはもう一度火の気を確認する。

〝児童の急増対策で〟 相つぐ校舎増改築

新学期めざし常盤平二小など四校

△△△

台風シーズンに備え

今から対策と準備を
非常の場合は市役所へ

台風シーズンがやってきました。九月一、二日は三百十日で、むかしから厳寒ごとって台風の厄日として警戒されていますが、すでに九州地方では台風十五号によって死者二十数名が出るなどかなりの被害が出ています。

ことろで大きな災害をもたらす台風は、近年九月の中旬から下旬にかけてよく来襲しています。

台風は一般に猛烈な暴風雨をともなうもので、上陸付近はもちろんその進路にあたる地方では被害をまぬがれないことです。

幸いにして本市には大きな被害を今まで受けたことがありませんが油断はできません。いまからその防災対策を考え、あらゆる準備をしておくことも必要ではないかと思います。

台風のもたらす災害としては暴風雨、水害、高潮と浪害があります。もちろんこれは単独に起ることが少なく、二つまたは三つ重なって起し、その結果、災害を飛躍的に大きくするものです。

そこで台風が私たちの住む地域を通過した場合に心配される風害と水害についてお話ししましょう。

【風害】

一般に平均風速二十メートルを越えると農作物はもちろん、屋根、カワラ、看板などが飛び、被害が出るといっていることができなくなり、家はもちろん、鉄塔さえ倒れることがあり被害もいちじるしく増します。したがって台風が通過するまでは戸外に出ないことです。また外出する際は断線した電柱線に触れないように注意してください。

【水害】

台風は必らずといっていいほど豪雨が伴い、雨量も一日に三百ミリ以上降ることも珍しくなく、二日も三日も降ることもあります。このため、低い土地の家屋浸水をはじめ、土砂くずれや増水による河川の堤防決壊が起り、ともすれば洪水となる恐れがあります。したがって低い土地に住いの方はとくに洪水の場合の対策をたっておくことです。自宅付近の下水をきれいにしておくことで、家屋の浸水がまぬがれることもあります。これは私たちにもできることですからあらかじめ実行してください。

一万一、台風が接近したらテレビ、ラジオなどの気象通報（臨時報）の内容をよく聞き、次のことに注意してください。

○屋根、へい、煙突などを補強する。

○家の中へ暴風が入ると、家は案外もろく倒れますので窓や雨戸はとじきれないようにしてください。

○風にとばされて落ちてくるトタン、カワラ、看板などで思わぬケガをしないように注意してください。これは前に述べたことですが、例年、非常に多いことですからとくに注意してください。

○火の元に注意することもこれも重要なことです。とくに台風時には停電があり、ローソクや石油ランプなどを使用しますので取扱いには十分注意してください。

なお、台風によって公道にはげしい損傷が生じたり、また排水路の氾濫に緊急を要するときは市役所へご連絡ください。市は台風襲来の情報とともに災害対策本部を設け非常事態に備え待機します。

あなたは選挙人名簿に登録されていますか

七月四日に行なわれた参議院選挙の投票率は五十一％に終りました。これらの選挙に使われる基本選挙人名簿は毎年九月十五日現在で調整されます。

今年の基本選挙人名簿には本年六月十五日以前から市内に居住している昭和二十年十二月二十二日以前に生れた方が登録されます。これらは主として住民登録によって調整します。したがって次の方は登録もれのおそれがありますので、至急手続をしてください。

◎住民登録をまだしてない方

◎最近転入した方

◎一月の市会選挙および七月の参議院選挙に投票所へ入場券が届かなかった方

以上の方は選挙人名簿の登録もれの有無を確める必要があります。選挙権のある方は、もし登録されていない場合は、選挙管理委員会（市役所三階）または近くの支所、出張所（福祉会館）の申出をしてください。

なお、台風による公道の被害は市役所へご連絡ください。

校舎のワックスびき奉仕
小金小PTA六百人が

先月二十九日、小金小学校ではPTAのおかあさんがた六百人によって全校舎のワックスがけがなわれました。

これは夏期学校に校舎を大切に使うという観念をつけることと、親子同の親睦を計り、子どもたちにこれらの健康でもらおうという親心からPTA会費二十三円を出し、校舎のワックス奉仕を行なったものです。

【写真は汗を流し、ワックスびきに奉仕するお母さまがた】

"輝く消防長官表彰"
市危険物安全協会が

松戸市危険物安全協会（会長岸田響吉）は七月二日の「国民安全の日」に消防庁長官より表彰されました。

これは協会が昭和三十五年に創立されたもので、この日の受賞は全国二団体で、いままで本市はもとより県内でも始めてという輝く栄誉です。

【写真は表彰を受ける会長（右）】

結核の無料検診実施
年に一度は受診しましょう

結核による死亡は年々少なくなっているとはいえ、これの治療を受けている方は、逆に増えているのが現状です。これは医学の進歩によって死者が少なくなっているということで、決して結核が減っているのではありません。

そこでこれを早期発見、健康診断と予防接種（BCG、ツベルクリン）をつぎのとおり実施します。

なお費用は一切無料です。

（レントゲンとツ反応検査）

9月1日（水）薬師堂県市場、⑩日（月）市役所裏庭、9月2日（木）北部小学校、9月7日（月）小山公民館、9月8日（火）中部小学校、9月9日（水）矢切小学校、9月13日（月）五香公会堂、⑩六実集会所、9月14日（火）常盤平東集会所、9月15日（水）常盤平中央集会所、9月16日（木）松戸公民館、⑩みどり保育園、9月20日（水）馬橋小学校、9月22日（木）高木第二小学校、9月15日（水）高木第二小学校、9月16日（木）常盤平中央集会所、9月17日（金）常盤平東集会所、9月18日（土）稔台公民館、9月22日（水）市役所、9月24日（金）北部小学校、9月29日（木）中部小学校、10月1日（金）矢切小学校、10月2日（土）市役所。

時間はいずれも午後1時30分より3時30分までですが土曜日に限り午前9時30分から11時30分までとなっています。

計量器の定期検査
もれなく受検してください

県計量検定所はことしも市内各事業所で使われる計量器の定期検査をつぎのとおり実施します。

▼市民相談日＝九月八日午前九時―十二時まで。費様の日頃感しておられる心意見、ご希望をうけたまわります。

▼小金地区の電話が九月二十一日から松戸41局として自動化されます。

したがって市内通話（六実、高塚新田を除く）はもちろん東京、千葉、市川をはじめ名古屋、大阪などダイヤル通話ができることになり大変便利になります。

救急車の要請について
消防署よりお願い

最近、市内人口増加に伴い、救急事故の発生も激増の一途を辿り、救急車の出動もふえこれには一日十数回ものぼる。ところが中には救急車を要請されて現場に行ってみ病気が直ったから必要ないなどいったり軽易な負傷でありながら交通の便が悪いから要請したなどと消防署を困らせる方が非常に増えています。これらは救急車の目的を知らずして要請する恐れがあります。

救急車の目的とは

①緊急に病院に搬送しなければ生命に危険があると認められた場合。

②交通、病院へどうしても搬送しなければならないが、その搬送の方法がない場合。

以上の三項にしぼられます。

したがって救急出動を要請する場合は前項の出動基準とその状況を正確に判断してから消防署（電話一一九番）へ連絡するようお願いします。

なお伝染病患者（疑いのある場合も含む）とすでに死亡しているものについては出動しても取扱いをしないことになっています。

③交通事故の負傷または発病した場合。

救急車の出動は

①地震、水害、火災およびその他の災害による負傷または発病した場合。

日程

9月6日＝矢切小学校、9月7日＝南部小学校、9月8、9、29日＝中部小学校、9月10、11、13日＝北部小学校、9月14日＝東部小学校、9月15日＝高木第二小学校、9月16日＝高木小学校、9月17、18日＝常盤平中央集会所、9月20日＝稔台小学校、9月21、22日＝小金小学校、9月24、25日＝馬橋出張所。

計量器は正確なものでなければ意味がありません。お近くの場所でもれなく受検されるようお願いします。なお、時間は午前十時から午後三時（ただし日は十二時）までです。

市の融資付建売住宅

市はことしも住宅金融公庫融資付住宅の建売をします。

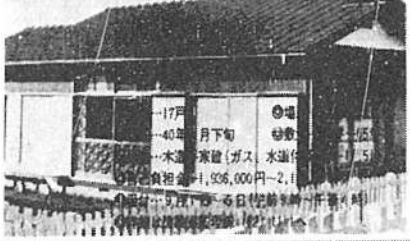

成人学校開設

教育委員会では「余暇学習の楽しい学校」として親しまれている成人学校を本年も開設しますので、お知り合いやご近所の方をお誘い合せの上お申込み下さい。

◎　受講資格…15才以上（男女）の市内在住、在勤の方

◎　受講料…1科目100円（科目により教材費が必要になります）

◎　申込受付…8月23日（月）から、8月31日（火）まで午前8時30分より午後5時まで市役所3階社会教育課で受付ます（ただし28日（土）は午後1時から午後8時まで公民館で受付けます）

日程（会場＝公民館　時間＝いずれも午後7時から9時まで）

期間	科目	講師	授業日
9/2～10/28	洋画の手ほどき	水彩連盟審査委員 鈴谷繁夫先生	毎週火木
9/2～10/28	日本画の手ほどき	日展所属 鈴木石凪子先生	〃
10/5～10/28	茶道	裏千家教授 五十嵐宗瑞先生	〃
9/2～10/28	謄写技術	中央謄写学院講師 新恵三先生	〃
9/2～9/30	生花	池ノ坊龍生派教授 水野清月先生	〃
9/2～10/28	英会話	麗沢大学講師 田中暁平先生	〃
9/2～9/30	料理	松戸料理学校 木村民恵先生	〃
10/1～10/29	現代人の古典文学の教養	学芸大学教授 講江徳明先生	毎週水金
9/1～10/29	短歌	歌人 松本千代二先生	〃
9/1～10/29	手芸	和洋女子大学教授 添田静枝先生	〃
9/1～10/29	小唄	駒流 駒家栄寿先生	〃
9/1～10/29	話し方教室	言論科学研究所員 斎田博先生	〃
9/1～9/29	料理	松戸料理学校講師 木村民恵先生	〃
9/1～10/29	簿記	松戸高等学校教諭 宇井初雄先生	〃
9/1～9/29	ペン習字	毎日書道展審査員 金子西郎先生	〃

広報まつど

1965

編集と発行……松戸市役所市長公室　（電話1111内線202）

No.189…40. 9. 20…4万6百世帯にもれなく無料配布いたします

10月の市民反省

秋の交通安全運動が9月25日から10月4日まで行なわれます。

運転者も歩行者も交通事故が起らないようあらためて自覚しましょう。

9月1日現在の人口

人口	男	80,840人	(＋ 6,817)
	女	76,997人	(＋ 6,379)
	計	157,837人	(＋13,196)
世帯		40,544世帯	(＋ 3,111)

（ ）内は昨年同期との比です。

松戸駅西口都市改造事業

一部仮換地を指定

近く補償協議をはじめる

▽市制施行以来の大事業としてはじめられた「松戸駅西口都市改造事業」には市民のみなさんも深い関心を寄△

▽せられていることと思います。そこで、この事業の内容については、ついままでにも本紙で何回かふれて参じ△

▽ のが多いことでしょうが、それではいったいどのくらい進んでいるかとこれは案外知っている人が少な△

▽いようです。そこで今回はこの事業の最近の状況をお知らせしましょう。△

松戸駅西口都市改造事業に、昭和三十九年一月二十日市業認可を受けて以来、所有権以外の権利の申告、審議会の設置、換地設計、仮換地指定の審議、供覧などを着々と進めてきましたが、九月一日に都市改造区域内（松戸一丁目、根本の一部、約八万千百平方㍍）、二十四街区のうち、三街区、十三街区、十五街区の全部および、七街区の一部の仮換地指定を行ないました。

そう地、仮換地指定部分で工事可能なところから、海く建物などの移転補償協議、行なうことに存ると進めてきましたが、なおまだ残る街区の仮換地指定を行ないたいと思っています。

仮換地指定の予定については、年内に残り約六割に上昭和六年度の事業費の増額が認められ、約二億円強の増額が認められました。

また、減歩については当初計画の平均減歩率三十二・三%であったものが地区内関係者の協力によりこれを平均減歩率約十九%と四・三%緩和しました。

なお、今後の事業進行状況についてはそのつどお知らせします。

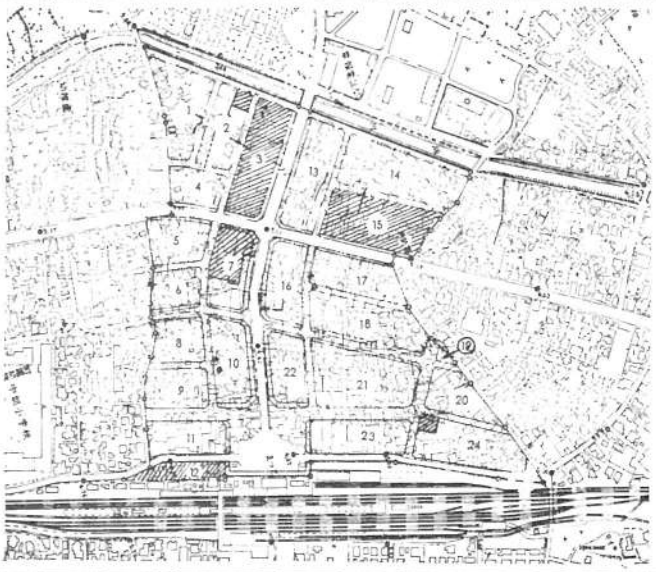

かわれる事業費と減歩についてはそれぞれ一億円となりしかも増額のほとんどが補償費であり、そう内訳は建物補償費六億三千万円、（当初は三億二千万円）、仮換地補償費一億三千万円、事務費その他一億九千万円となりました。

事務所の移転

一日付松戸市都市改造区域内にある松戸市都市改造事務所が九月二十五日（予定）に市内平潟二、〇八七番地の国鉄西陵支線に移転します。これは都市改造のため買収した同地を効果的に利用することから移転することになったものです。

なお、新事務所に移るまでの間は市役所三階大会議室の仮事務所で執務します。

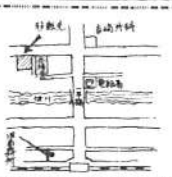

近代的文教地区建設へ

第二区画整理事業着工

上本郷

松戸市の近代的文教区建設ともケ崎線（市員緑地を含む八㍍）、この事業は松戸市の"近代都市建設"の基本計画に沿って計画され、北松戸駅の南方約一㎢の丘陵地を中心に約十、九ヘクタール（約三十三万八千坪）を三年計画で造成するもので、市の北東部の郊外を住宅地ないし商業地に開発すると同時に、市の近代的文教地区の造成を目的としています。

このように、この事業はこの地区の開発だけでなく、市勢の発展に大きな役割をはたすものと考えられ、その第工が期待されます。

その事業計画の主な内容はつぎのとおりです。

都市計画街路＝馬橋・稔台線（市員十六㍍）をはじめ、上本郷、八ケ崎線（市員緑地を含む八㍍）、一が設けられるほか宅地造成の地区内を車両通行街区を形成するよう市員六㍍から十二㍍のその相街路が配備されます。

また、これらの都市計画街路に接続する主な区画街路線七線（市員十二㍍―八㍍）が設けられるほか宅地造成の地区内を車両通行街区を形成するよう市員六㍍から十二㍍のその相街路が配備されます。

また、これらの都市計画街路に接続する主な区画街路線七線（市員十二㍍―八㍍）が設けられるほか宅地造成の地区内を車両通行街区を形成するよう市員六㍍から十二㍍のその相街路が配備されます。

公園及び緑地＝一ヘクタール（三

【写真】九月に移転開校した県立松戸高校付近の工事現場。【凸版】事業区域

【凸版説明】数字は街区を示し、斜線部分は今回の仮換地指定街区

庶務課、商工課の監査結果

七月九日、十七日市監査委員により、昭和三十九年度庶務課主の一括購入、および自動車管理状況ならびに商工課主管事務と調査事務の執行状況について監査が行なわれ、その結果の概要がつぎのとおり公表されました。

記

監査結果

【庶務課】課長以下二十七名の職員をもって編成され、市役所の全般の文書の受発送、整理、保存、施設管理、経費の取扱、庁舎の清掃、職員の福利厚生、公文書の処理、事務改善事業の執行、庁内共通事務用物品の一括購入、および自動車管理などを主としてサービス部門の事務を担当している。

①法規、公文書の処理事務改善の趣旨に関い法令に準拠し適確に処理されているものと認められる。

②庁用自動車の集中管理＝庁内事務、事業の円滑をはかるため迅速な処理と経費をモットーとし、つねに懸案に応ずる態勢で臨んでおり概ね良好と認められるが車両の実態、年間の車両別運行記録、消費燃料の計数的把握がなかなか認められない。

③物品の一括購入＝最少の経費で最大の効果を収めることが検討の科目に比較し著しく低率であった。今後余裕の文書の収目的であるから、今後庁内機関受発送、整理保の努力を得て、一層有効かつ適

七百二十五万円（市費負担分）で施工しました。

この事業は松戸市の"近代都市建設"の基本計画に沿って計画され、北松戸駅の南方約一㎢の丘陵地を中心に約十、九ヘクタール（約三十三万八千坪）を三年計画で造成するもので、市の北東部の郊外を住宅地ないし商業地に開発すると同時に、市の近代的文教地区の造成を目的としています。

このように、この事業はこの地区の開発だけでなく、市勢の発展に大きな役割をはたすものと考えられ、その第工が期待されます。

その事業計画の主な内容はつぎのとおりです。

都市計画街路＝馬橋・稔台線（市員十六㍍）をはじめ、上本郷、八

【凸版説明】数字は街区を示し、斜線部分は今回の仮換地指定街区

都市下水工事始まる

四十三年度完成を目標に

市北地の環境衛生整備の一環として、都市計画道路網の整備と同時に、公共下水道整備について、市は八月中に次の寄付募集許可を許可しました。

▼太師堂改築および浅間神社の補修費＝（金額）三十五万円、（期間）八月十五日―十月三十一日、（地域）馬橋全域、（代表者）斉藤誠一。

▼小金原小学校の建設用地約一万四千八百五十坪方㍍が確保されます。そのほか、この地域内に市立中央病院（仮称）の建設が予定されており、その用地約一万三千五百坪方㍍（三千八百坪）が確保されています。

なお、中央病院（仮称）の建設については、計画が決定しだいあらためてお知らせします。

寄付募集許可

▼小金原小学校の建設費＝（金額）三十五万円、（期間）八月十五日―十月三十一日、（地域）馬橋全域、（代表者）斉藤誠一。

▼日枝神社祭礼奉納金＝（金額）十六万円、（期間）八月十五日―八月十七日、（地域）上松内、間宮町全域、（代表者）金子忠一。

▼胡録神社石段修理費＝（金額）二十五万円（期間）八月十五日―八月三十一日、（地域）大橋全域、（代表者）宮山貞雄。

▼常磐急行バス北小金停留所復活

北松戸駅前停留所の新設（五月）に続いて、昨年十一月に廃止された常磐急行バス「北小金停留所」がこのほど復活しました。

これは地元民の要望と市内の交通対策を考え、市がこの三月に北松戸駅前停留所の新設とあわせ要請したものです。なお、北小金停留所は二つ木の県警機動隊前です。

工事実行の確保に留意されたい。

③企業の調査＝担当職員の努力にもかかわらず予期以上の実績を収めることができなかった。

④競輪事業＝概ね予期以上の成果を収めその目的を達成することができた。収益性主として教育関係に充当し、一部は翌年度に繰越されたい。

⑤弾力条項の適用＝特別会計において業務量の増加により、増加する収入に相当する金額を業務のため直接必要とする経費に使用することができる規定は昭和三十八年度地方自治法の改正後、初めて適用されたものであるが、その取扱いは適切なものと認められた。

ただ才入才出において計数的に粗雑すぎる取扱いが見受けられた。

⑥来月は都市計画調査ならびに区画整理課の監査結果をお知らせする予定です。

明日を築く基礎資料
正しくお答えください

この十月一日を期して、全国いっせいに第十回目の国勢調査が行なわれます。

国勢調査は、わが国の人口の状況を調べて、政治の県、市町村行政の基礎資料とするため、大正九年以来、五年ごとにくりかえされてきた、国のもっとも基本的な統計調査です。

この資料も近年わが国の著しい経済発展による地域開発や社会開発を計画する上に最新資料が要求されています。

このため今回の国勢調査は集計の迅速をはかることから調査員が調査票にもとづいて個票を作製し、電子計算機によって集計を行ない集計期間の短縮をします。

市はこの重要な調査に別記指導員のほか市内各地のみなさんの中から国勢調査担当区調査員八百十一名（四十世帯から六十世帯に一人の割）を任命しました。

当日はこれらの調査員がお伺いしていろいろお尋ねすることになっています。ご多用のことと存じますがもれなく正確にお答えくださるようご協力をお願いします。

なお、この調査票に書かれたことは統計をつくるためだけに使われ税金関係などその他の目的の資料に用いることは絶対に固く禁じられています。

安心してありのままにお聞かせください。

【調査の期日と目標】

調査票の配布…9月25日～30日
調査票の取集、検査……10月1日～3日
調査書類の提出…10月6日より

【調査対象】

ふだん住んでいる人全部で、外国人も調査します。ただし、駐留軍の軍人、軍属とその家族や外国の外交団は除きます。

◎注意

○「ふだん住んでいる人」とは十月一日現在、同じ場所に三か月以上住んでいるか、または最近

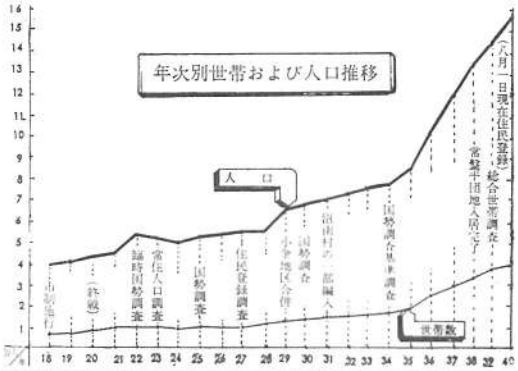

移ってきて三か月になっていないが、引続き三か月以上同じ場所に住む事が予定されている人

○住民登録やお米の配給登録に関係なく、実際に住んでいるとこころで調査します。

○調査員は「国勢調査証」を所持し、バッチをつけています。不審と思われる場合はこれらの提示を求めてください。

指導員氏名　（敬称略）

【松戸地区】星野勝、内田源内、飯倉春次、土井正夫、湯浅秀雄、岡部直吉、森井真一、菊地健三、宇田川健司、内田伊之吉、内田昇、島田治、篠田次郎、鈴木和一、【馬橋地区】三村鶴平、長沢学而、川田政太郎、安藤忠雄、【明地区】柳平清雄、田島勝、小宮実、【常盤平地区】及川次郎、丹治良三郎、廖成正一、森田軍太郎、丹治秀夫、平野司、山本亀太郎、野口登、中村実春、近石伝三郎。【五香六実地区】冨士新塩路春久、西原正蔵、飯島弘、【東部地区】栗村篤、佐々木林四郎、弓木田俊和、亀山友義、森田文七、津田重雄、平館幹也【名切地区】、小山清、勝代新七、なお、勝手ながら担当地区調査員名は、調査票の提出までは、紙面の関係で省略させていただきます。

家屋調査実施中
ご迷惑でもご協力を

本紙六月号でお知らせしましたが固定資産評価員窓口では、引続き市内全域の家屋調査を行なっています。

この調査はみなさんがすでにご承知のように固定資産税の課税標準額をきめる大切な調査で、公平な納税をしていただくためには、適正な制定をしなければなりません。そこで調査は建物はすみずみまで残見させていただくことになりますので係員がお伺いした際は、みなさんの理解あるご協力をお願いします。とくに、新しく家を建てられた方には建築確認書、工事請負契約書などを見せていただきますので用意ください。なお、調査員に不審がありましたら身分証明書の提示を求めてください。

恩給法の一部改正

ご承知のことと思いますが、ことしの五月に「恩給法等の一部を改正する法律」が公布されました。そこで法律改正のうち、とくに旧軍人軍属ならびに旧準軍人の恩給請求に関係ある事項についてのあらましをお知らせします。

【改正のあらまし】

①旧軍人軍属および旧準軍人で昭和二十年九月から帰国した日までの在職期間一か月につき一月の月数を加算します。適用40・10・1

②（二一二）でお尋ねください。

③同じく昭和二十年八月九日から

外国人登録証明書の切替を忘れずに

これから十一月にかけて大部分の外国人の方が「外国人登録証明書」の切替えを行なう時期です。ご存じのように外国人登録証明書は外国人のみなさんが日本で楽しく生活するためになくてはならない最も重要な証明書で、新規登録または確認（切替）を受けた日から三年目に当たる前三十日以内にあらためて切替えをしなければなりません。あなたの外国人登録証明書の切替の終日を、今一度確認の上、切替時期となっている方は至急市民課へ手続きをして下さい。なお登録証明書の切替には市役所に用意してある登録原票確認（切替）申請書のほかに満十四才以上の方は写真三枚（五センチ）が必要です。また、旅券の交付を受けている方は旅券もご持参ください。

基本選挙人名簿作成中
目立つ転入者の補充登録もれ
必らず申出をしましょう

毎年九月十五日現在で基本選挙人名簿がつくられます。

ことしの基本選挙人名簿は、昨年七月一日現在で実施された市民課の「市民カード」による総合世帯調査以後の異動を、住民登録によって加除修正を行なって調製されます。

そして十二月二十日に確定し、それらを一年間に行なわれる選挙に用いられます。

どんなの基本選挙人名簿に登録される人はつぎのとおりです。

◎本年六月十五日以前から市内に居住している人。

◎昭和二十年十二月二十一日以前に生れた人。

以上の方で欠格条項（公民権停止など）に該当しない方です。

また、これ以外の方が登録される補充選挙人名簿があります。

これには新しく転入された方や満二十才になった方など申出された方が登録され、選挙のつど調製されます。

ところで選挙のたびに夕投票入場券がこなかったなどの苦情がありますが、この方の多くはこの補充選挙人名簿登録の申出をしなかった方です。事実、選挙管理委員会が、昨年七月以後の転入者を調査したところ何人とその約六十%が住民登録の際に補充選挙人名簿登録の申出をしなかったことがわかりました。

このような方は、選挙権があっても投票することができませんのですぐ申出の必要があります。

選挙の時になってあわてないよう異動の際あるいは満二十才になったときは、必らず補充登録の申出をしておきましょう。

なお、来年十一月には任期満了による市議会議員の選挙が予定されています。一月の市長選挙ならびに七月の参議院選挙に投票所入場券が届かなかった方も、選挙管理委員会か支所、出張所で登録もれの有無を確め、登録されていない時は補充登録の申出をしてください。

労災保険法の改正
強制適用の範囲拡大

八月一日から労災保険法の一部改正で、「労災保険の強制適用範囲」が拡大されました。

これはいままで強制加入の適用となっていた馬力から三馬力以上の動力を使用する製造加工、石切土石採取などの事業所となっていたものが、こんど動力、馬力、原動機の定格出力の合計一・四KW（〇・二四五）以上に統一され、さらに木造、ガスの配管工事など危険度の少ない事業所も強制適用の範囲になりました。

また、これについて、十一月には「労災保険事務組合制度」が実施され、さらに来年二月には臨時補償、遺族補償費の年金制になります。

くわしくは松戸労働基準監督署（〇二四五）でお尋ねください。

今月分から
増額支給
十月から家屋清掃者にも支給

福祉年金法の改正で、今月から福祉年金（老令、母子、障害など）がつぎのように増額されました。

老令…一万三千二百円が一万五千六百円に。

母子…一万五千六百円が一万八千円に。（加算四千八百円）

障害…二万二千六百円が二万四千円に。

また、十月から二十才以上の重度の方に、新たに障害福祉年金が支給されます。

該当すると思われる方は田舎なら戸籍謄本と住民票謄本を持参の上国民年金課へおいでください。

「二十世紀」梨の栞
記念碑建設と歴史

松戸市に生まれた二十世紀梨の原樹は、その品質の偉大さから、昭和十年十二月に文部省から、天然記念物に指定されましたが、昭和二十二年に惜しくも枯死し、この原樹（現在）は公民会館資料室に保存されています。

今や世界的に有名になった二十世紀梨の誕生を記念して、その誕生地「大橋」に記念碑が完成し、十一月に除幕式が行なわれました。

この青白いハダ、甘味と水分もたっぷりの新鮮味をふれる二十世紀梨の生産について松戸市史から紹介し、ましょう。

松戸地区における梨の栽培はすでに江戸時代にさかのぼり、幕末には、幕梨の名をもって、江戸市場で、名声を博したといわれている文化十一年（一八一四年）の夏、有馬の井矢に参詣の途中、松戸宿に立ち寄った江戸小石川の十方庵主はその著「遊歴雑記」に「松任（かったの比）にて、肉は白くて甘味と水分に多しく、かつ芯が大きく、皮は白く甘味と酸るような水分があり、まさに新品種として傑出した出来栄えであった。

ついで三十年には東京麻布霞関主渥潤園二郎、東京帝大助教授和田駿一氏によって「二十世紀」という新品種名を与えられ一躍全国にその名を知られるようになった。

二十世紀は果肉質が特に緻密で高品、多汁で関東地方では最晩生に属し、現在では降雨量の少ない鳥取県を中心とする中国地方がその主産地となっています。

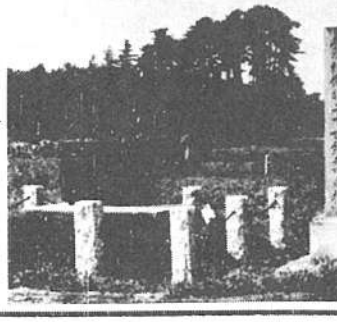

は、幕梨の名をもって、江戸市場で、名声を博したといわれている文化十一年（一八一四年）の夏、有馬の井矢に参詣の途中、松戸宿に立ち寄った江戸小石川の十方庵主はその著「遊歴雑記」に「松任（かったの比）にて、肉は白くて甘味と水分に多しく、かつ芯が大きく、皮は白く甘味と酸るような水分があり、まさに新品種として傑出した出来栄えであった。

ついで三十年には東京麻布霞関主渥潤園二郎、東京帝大助教授和田駿一氏によって「二十世紀」という新品種名を与えられ一躍全国にその名を知られるようになった。

二十世紀は果肉質が特に緻密で高品、多汁で関東地方では最晩生に属し、現在では降雨量の少ない鳥取県を中心とする中国地方がその主産地となっています。

道交法の改正　九月一日

標識や免許試験が変わる

二輪車の運転にはヘルメットを

▽運転免許の改正や二輪車のヘルメット着用（指定区域内）など道路交通法の一部が九月一日改正されました。これにともなって道路交通法施行規則と道路標識令が改められ運転免許試験の方法、合格基準、教習所の教習方法などが新しくなりました。そこでみなさんに改正された主な内容をお知らせしましょう。

標識

高速道路が多くなっていることから「自動二輪車二人乗り禁止」、「徐行」、「一方通行」、「急勾配あり」、「二方向交通」、「急勾配あり」と全部で七つの新標識が生まれました。

以上が主な改正の内容ですが、歩行者も運転される方も交通事故の防止には文字と矢印だけであったものに図で示したものが加わったものです。

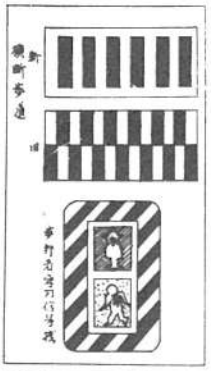

このほか「信号機あり」、「二方向交通」、「急勾配あり」と全部で七つの新標識が生まれました。

以上が主な改正の内容ですが、歩行者も運転される方も交通事故の防止に図で示したものが加わったものです。

歩行者用信号機

いままで横断歩道に設けられていた信号機が、歩行者が信号を間違わず安全に渡れるよう、青の「人型シグナル」（図）になりました。その上横断歩道の横線も変わっています。

免許

これまでの自動三輪車と新三、四輪は「普通免許」となり、二輪、新自動二輪（第二種原付自転車は「三輪車」にまとめられました。なお三輪、四輪の免許だけは例外措置として三年間そのままです。

しかし、これから新しく免許を教習所でとろうとする人は、これまで五時間多い、十八時間の実技教習と十時間の構造教習が必要です。このほか免許試験（法令、構造）の内容が多少やさしくなった反面、合格点数がいままでより十点づつからくなりました。

九月一日から車頭を持たなければ自動車（軽三、四輪も含む）を持つことができなくなりました。これは道路交通法の改正にともなって「自動車の保管場所の確保に関する法律」も一部改正され、いま

車の登録には車庫証明が必要

まで、人口三十万都市であった自動車の保管場所の確保のための適用がこんど人口十万都市まで拡げられたので、現在、人口十五万七千余である三市も実施することになったものです。

このため車の登録（新規、変更、移転、登録抹消）には、警察の「車庫所有証明書」が必要となり、当然車庫を要します。

また、十一月からはさらに青空駐車禁止が実施され、二輪車を除く全車両が昼十二時間以上、夜間引き八時間以上、道路上の同一場所駐車できなくなります。

したがって、新しく車を持たれる方に限らず、現在、車をお持ちの方も車庫が必要になります。

小金に松戸41局誕生

約九百本がダイヤル化

市内通話のガンであった小金地区の電話が、九月二十一日から松戸41局として、いよいよダイヤル化されます。

この自動化は地元足より早期自動化の強い要望があることから八分どおりが完成しています。

なお、小金地区の自動化により同地区内の公共施設の電話番号が一変し、既設電話四百二十本のほか新たに約四百五十本が増設されるものです。

これに伴い、市内通話はもちろん、東京、千葉、市川をはじめ遠く大阪、名古屋へもダイヤルでつながるようになり、この地区の今後の発展をはじめ近郊都市からの家族づれや団体客などでにぎわいます。

なお、こんどの自動化等既設電話の番号が〇〇〇一から〇九九九までと全面的に変更されています。

小金郵便局の番号は次のように変りましたのでお知らせします。

小金支所　四一〇〇三四
小金消防署　四一〇〇五一
小金公民館　四一〇〇六
小金中学校　四一〇〇六四
小金小学校　四一〇〇五〇
小金駅前出所　四一〇〇二〇
小金郵便局　四一〇〇三四
四一〇〇三三

ないようご注意ください。

一方、六実地区の自動化は来年十一月に予定され、すでに常盤平に松戸局五香分局（仮称）の局舎を建設しており、

待望の新葛飾橋開通

東京へひとまたぎ

待望の「金町バイパス」が九月二十三日夜十時に開通しました。

このことは七月末頃で予告しましたが建設省首都国道工事事務所が国道六号線（水戸街道）の交通緩和のため、昭和三十七年春から総工費二十六億八千万円で工事を進めていたもので、予定より数カ月早く開通したものです。

このバイパスは市内小山の二中前十字路から常磐線の鉄橋下流に並行して新設された新葛飾橋（四百十メートル）を渡り、東京都葛飾区金町四丁目までの延長二千四百六十メートル、二車線（高架、幅りょう部分道路巾十八、四メートル）のアスファルト舗装道路で道路中央のグリーンベルトを中心に上下線とも二車線の道路巾を保有しています。

この開通によって一日の自動車交通量約四万台と非常に多い国道六号線の交通ラッシュは大巾に緩和され殺人的ともいわれていた交通マヒのポイント葛飾橋もスムーズな車の流れを見せており、バイパスを通過する車は、わずか数分で都内へ乗入れることができ、ドライバーからこの開通が喜ばれています。

なお、道路巾が広いうえに見通しがきくようスピードの出やすい条件がそろうため、スピードの出しすぎによる交事故が考えられます。したがって運転される方の制限速度内走行が望まれます。

【写真は開通したバイパス】

両市街地域も十一月に駐車禁止

小金　小高橋

ことしの一月に実施された松戸市街地区（旧国道葛飾橋―上本郷三叉路）の駐禁地区が続き、馬橋小金高市街地域（駅前通り、旧国道そいなど）も十一月から時間的に駐車禁止になる予定です。

警察ではこの実施にさきがけ、みなさんのご意見を聴取しています。ご意見のある方は松戸警察交通係まで文書によりお寄せください。

なお、十月中旬頃から国道六号線金町バイパス一取手間の全面駐車禁止も実施される予定です。

銃砲刀剣類の検査

警察では十一月の「狩猟解禁」にさきがけ、銃銃刀剣類の検査をつぎのとおり実施します。

銃銃をお持ちの方は必らず検査を受けてください。

【日程】

9月24日（金）警察小金派出所
9月25日（土）〃常盤平派出所
9月26日（日）松戸警察体育館
9月27日（月）〃

なお、時間はいずれも午前九時から午後四時までで、当日は銃銃のほか許可書と印鑑が必要です。

にぎわう

松戸観光ナシ園

七月頃でお知らせしましたが、昨年多梨ぎとり即売会や観光ナシ園を開設した「松戸観光ナシ園」は、ことしも八月二十五日から十月十日まで、二十世紀ナシの厚肩地蔵新田などに五香、六実地区に開園しています。

この「観光ナシ園」は、ことしで二年目ですが多新鮮な梨が安値よりこの間から三割安く即売されるということで、開園そうそう市内をはじめ近郊都市からの家族づれや団体客などでにぎわっています。

みなんなも二家族おそろいで梨園へ散歩しながら秋の味覚をお楽しみください。

狂犬病予防注射

もれなく受けてください

秋の訪れとともに犬の活動も活発になってきました。

そこでこの日程により、秋の狂犬病予防注射を実施します。

犬を飼われている方はもれなく受けてください。

10月1日（金）松戸新田農家組合事務所前、◎六実公会堂前
〃2日（土）五香公会堂前
〃4日（月）市役所前、◎東義務学校
〃5日（火）東部農協前、◎八柱霊園前
〃6日（水）馬橋出張所前、◎佐野八坂神社前
〃7日（木）小金本土寺、◎小金衛寺
〃8日（金）中央切香取神社前、◎北部小学校
9日（土）南部小学校

料金＝四百八十円（登録三百円、注射百八十円。なお、時間は◎印が午後一時半から三時半、その他は午前十時から三時半までです。

■ 赤ちゃんコンクール

10月8日

千葉日報主催による県内「赤ちゃんコンクール」の予選会を開催します。

◎日時：10月8日午前9時から10時まで。
◎場所：松戸保健所講堂。
◎参加資格：昭和39年4月1日から昭和40年3月31日までに生まれた健康なお子さん。（母子手帳の標準表より身長3㌢、体重2㌔以上優っていること）ただし、予防接種を受けているお子さんに限ります。

なお、予選会では優秀児女各一名を選出します。是非ご参加ください。

■ 共同募金にご協力を

今年も10月1日から12月31日まで共同募金が行なわれます。恵まれない母子家庭や、子どもたち、身よりのないお年寄り、身体の不自由な方々や病める人々に、あたたかい心をさしのべてあげましょう。

去年は目標額、県下5,049万円、松戸市243万円に対し、県下では5,818万円、松戸市では183万円集まり、これは児童福祉、厚生保護、医療保護、生活保護、歳末たすけあいなどの福祉事業に分配されました。

マイクロニュース

▼市民相談＝10月6日午前9時―12時まで市長応接室で行ないます。ご意見・ご希望のある方はどうぞ。

▼松戸市民合唱団員募集＝コーラスのお好きな方は、気軽に入団してください。会費月二百円、詳細は教育委員会でお尋ねください。

▼新書コーナー開設＝市立松戸図書館では新しく、岩波コーナーを設けましたので多数のご利用をお待ちしています。

公益質や

▶ 1口1万円
▶ 1世帯3万円まで
▶ 利子月3分
▶ 満期4ヶ月

場所　旧市役所通り松先稲荷神社前

電話 62―4380

なお、ご利用の方は米穀通帳をお持ちください。

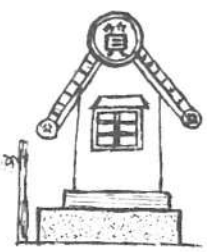

疑似日本脳炎 市内に発生！

秋とはいえ十分な注意を

市内にも先月中旬、疑似日本脳炎が出ています。

しかも日本脳炎はこれから十月にかけて関東地方に流行する気配があり、これ以上日本脳炎患者をだすわけにはいきません。

日本脳炎は蚊の生態によって左右されるものであり、涼しくなったとはいえまだ安心できるものでなく、これからも十分な警戒が必要です。

それには予防接種のほか、お互いつぎのことなど注意してください。

◎蚊に刺されないようにする。

◎蚊の発生源となる下水、草むらなどを清潔にする。

◎寝冷え、暴飲暴食を避ける。

◎夜ふかしをやめ十分な睡眠をとり抵抗力をつける。

◎直射日光が強くなったとはいえ長時間の屋外出歩は禁もつ。

このほかにも私たちにできることがたくさんありますがいずれにしても突然、三十九度以上の高熱を出し強い頭痛や吐き気、クビ筋のこわばりなどが訴えるようなら、これは日本脳炎の症状ですから、早く近くの病院で診察してください。

また、病院はなるべくつづけて午後一時ごろまでに限って活動する時間帯は午後一時ごろまでに限って活動するのでとくにその時間は注意が必要です。

培草花栽

秋は種まきの季節です

九月から十一月にかけては、来年の春から咲く草花のまき時期であり、球根類などの植付けの季節でもあります。

春まだあさい窓辺に咲く花、そしてフクイクと香り季節をほこらしげに匂う草花は、めまぐるしく変わる生活に、何か季節感をあたえてくれるものです。落葉をそうとかきわけ、遠慮がちにつぼみをたす水仙や、すみれ……

しかし、自然にはえる草花や、手もかけないで毎年咲く花もたしかに親しみを感じられますが、秋から種まき、農耕をとき手がけ、そして春にその香をすい、色を見るのは、庭に植え手もかけず咲かせた自然の花とはまた異なった喜びがあるものです。庭の少ないかた団地住まいのかたは、鉢植を楽しむのもよいでしょう。鉢植はベランダ、玄関、廊下あるいは床間へ気に入った花を、お好きな時にお好きな場所へ移動させることの出来る楽しみもあります。

そうでみなさんに親しまれている春まき草花をあげますと、次の草花が秋まきに適しています。

（草花）金蓮草、金せん花、スイトピー、花菱草、パンジー、桜草、年重草、鶏冠人草、アスター、カーネーション、ストックルピーナス。

（株分け草花）いかり草、釣鐘草、鈴蘭、デージー、におすみれ、湯桶草、マーガレット、芝桜。

（球根類）アイリス、花サフランヒヤシンス、チューリップ、プリージヤ、百合類、水仙類。

郵便受けを各戸に 備えましょう

最近商店の週休制が実施され、休日には、各商店ともシャッターを閉ったり、また、共かせきのため不在と云うような家庭が増加しています。このような商店、あるいは家庭に必ずしも郵便受けを設けてあるとは限りません。そのため速達郵便はもちろん普通郵便物でもいったん郵便局に持帰り再見配達するなどと二重三重の手間がかかり、その上大切な速達などは用をなさない場合があります。郵便受けもなく、また不在であったりして大切な郵便物が遅れて到着しないよう必ず見やすい場所に郵便受け備付けてください。なお最近、ダイレクトメールなど大型の郵便物が多くなっていますので受箱はなるべく大型にしてください。

秋は押売りアキスの稼ぎどき とくに農家では用心を

例年この時期になると押売りや空巣が増えます。

とくに農繁期で忙しい農家は、お年寄り子どもだけ留守番が多く押売りや空巣にとって格構な稼ぎ場所となります。「つきまとうことなど十分に注意ください。

（押売りに同情しないこと。

転用許可に 特別扱いがあるか

農地の宅地転用化が盛に行なわれています。農地の野山が削られて行きます。宅地転用について市民に対し特別な配慮はなされているのでしょうか。私も最近になり仲介人をたて土地を入手しましたが、もし転用手続きに特別の配慮がなされるならばおしえていただきたい思います。

【回答】最近農地の宅地転用は一カ月平均一〇〇件もの申請を受付けております。しかしながらこの転用事務は市の農業委員会が農地法による審査を行なう機関として任ずるのみで県知事が諮問する場合、この用途に関しては農業委員と必要に応じ用途地域を指定しています。

そこで、皆さんから受理した申請書は、住宅地区、工業地区などの用途地域についての意見を述べるまでは一応市民にご了承願います。

悪質サギ横行

最近、市内に通事故を装ってサギや電力会社、ガス会社の職員と称する二七歳金人などが横行しています。

このサギは男の人の不在を狙ってらしく、女、子供、年寄だけ留守宅にねらいます。

警察ではこれらサギ横行をなくすためにパトロールの強化などをしていますが、みなさんもつぎのことに注意してください。

◎事故がよくあるつもの人ですか。

態度に不審はないか。

◎今は電気料、ガス料の集金日ですか。

◎おそく早く出させるような態度をみせませんか。

◎領収書をいま「現金がない」とたとえば通事故の多い今日、自動車事故を装うサギに直面すると肝を冷さされることでしょうが、落ついて冷静をし、急を金銭的な話を持ち出すようなら注意する必要があります。そんなときは、事故を起したという者に連絡をするか、また警察の警察署に問合せてみることです。

押売りに買わない時は「いりません」と

キッパリ断わり、包をとかせたり、品物を手にとって見たりしないことです。

押売りには自宅を離さないこと。

押売りがカッパライに早変わりすることがあります。車の運転から断わったりせず、帰るまで目を離さないようにしましょう。

□戸締りを厳重に

押売りだけでなく、空巣も考えなくてはなりません。よく、空巣に気づかかった"なと言に」します。留守番をしているからといって安心せず、離れ場所の戸締りを厳重にしておきましょう。

なお、押売りにつこまれた時などは、ご近所の方に知らせるか、子供を急報祭へ届けてください。

小川にゴミを捨てないで

市内を流れる馬橋の前田川、三千目の神田川、小金の富士川、東部の春木川は最近ゴミ、枯草、その他雑多なものが捨てられ（なげこまれ）ています。

これから降雨時になり水かさが増すと、これらの「ゴミ」が下流に流れ、道路汚濁や、水門をせき止めることがあります。

また洪水時の警察署に問合せてみることです。

"原爆被災地へ"と 山崎さん十万円寄託

（広島の爆被者）の八月六日市内根本仮宿園の園長山崎一郎さんから、広島、長崎の原爆被災者のために役立てほしいとの伝言金八、〇〇〇円が寄託されました。

市長は直接、この暖い寄託金を広島市と長崎市にそれぞれ五万円を送金しました。

"ゴミ"捨てに 一言

家庭からでるゴミの処理に市が新しい方法として一昨年から行なわれてきたことは、ゴミとして捨てられた場所を宅地造成の目的に使用した場合、これが再び転用許可されるおそれがあることを申し添えます。

また、同園では、保育施設に恵まれない子どもたちに夏を楽しく過ごさせよう。と三年前から職員が休みを返上し市内各地の公園や神社の境内で週二回の「遊び野外保育」を行なっており、市内各地で評判になっています。

家計簿体験談募集

気軽にご応募ください

県婦人部推進委員会では、豊かな家庭生活への羅針盤として役立てたいことから第12回「わが家の家計簿」体験談を募集しています。

みなさんが家計簿をつけはじめた動機や家計の反省、工夫などこんなことを、ご応募ください。

○応募方法＝本文（四百字詰原稿用紙三枚程度）に家族、職業と最近二カ月の記帳内容のわかる表を添えてください。

○しめ切り＝昭和四十年九月三十日

○送り先＝千葉市市場町、県婦人部推進委員会宛

なお、入選作品には特選（一万円）、三編、秀作（二万円（二編）、佳作五千円（四十編）をそれぞれ賞金がおくられます。くわしい応募要領については県婦人部（電話62一一一〇）でお尋ねください。

薬剤の無料 散布をします

秋の大そうじシーズンがやってきました。

悪しい伝染病菌を速やか害虫の温床となる排水路、天井など、日ごろ手のとどかない場所を大掃除しましょう。

市ではつぎの日程により金戸に薬剤散布をします。

雨天など日延の際は後日連絡します。

【9月】

20日（月）下矢切第一―第三。

21日（火）下矢切若葉町・栄町・日松会・聖会。

22日（水）中矢切・栗山（光が丘西天会を含む）。

24日（金）上矢切（第一、第二、第三）。

25日（土）小山（第四―第九）。

27日（月）小山第一―三・宮前町。

28日（火）角町（第一―第六）。

29日（水）角町（第七―第九）・瑞野口。

30日（木）三十目（第一―第五）。

【10月】

1日（金）三十目第六―第八（陣ケ前を含む）・下横町。

2日（土）三十目・新屋川尻。

4日（月）二十目金城。

5日（火）根本（第一―第五）。

6日（水）根本（第六―第八）・平潟。

7日（木）竹ケ花・南花島。

8日（金）古ケ崎本田、新田・中機。

9日（土）岩瀬・古ケ崎第水場付近。

11日（月）小根本・相模台。

12日（火）松戸新田第三―第五。

13日（水）松戸新田第一―第二、胡録台。

14日（木）〕上本郷

15日（金）

16日（土）穂谷・高塚（全）。

18日（月）千駄堀・月春（新山、根崎台を含む）。

19日（火）金ケ作・高根。

20日（水）常盤平（第一―第四）。

21日（木）常盤平（第五―第七）。

22日（金）門前・馬橋新田・松飛台。

23日（土）八ケ崎（農、住）。

25日（月）栗ケ沢・佐野。

26日（火）五香（南町を含む）。

27日（水）五香（北丘を含む）。

29日（金）六実・高塚新田全域。

30日（土）新作・殿平賀（北）。

【11月】

1日（月）上矢切・二ツ木・小金・清志町。

2日（火）殿平賀（南）・大谷口。

4日（木）小金本町、上町、宮本町、下町。

5日（金）小金中町・東平賀。

6日（土）八坂町・平賀・中和倉（高倉を含む）。

8日（月）横須賀・三ケ月・幸谷。

9日（火）幸田・中金彩・南原福寿台。

10日（水）西新田・根木内・久保平賀。

11日（木）和名ケ谷・大橋・秋山。

12日（金）紙敷全域。

13日（土）下谷（三村新田住宅、下谷小金を含む）・金城・伝兵衛新田。

14日（月）馬橋全域。

広報まつど

1965

編集と発行……松戸市役所市長公室　（電話1111内線202）

№190…40.10.20…4万6百世帯にもれなく無料配布いたします

納税メモ

11月はつぎの納税期限です。
忘れずに納入しましょう。

※ 市税……都市計画税、固定資産税（第3期）
※ 国税……申告所得税（第2期）
※ 県税……個人事業税（第2期）

※ "5"の日は「税の相談日」。気軽にご利用ください。……税務署……

市職員募集

昭和41年度採用の市職員をつぎのとおり募集します。

* 募集人員／事務系統25名（大学卒15名、高校卒10名　いずれも来春卒業見込の者）
* 第一次試験／11月9日午前9時、公民会館
* 受付／10月30日正午まで職員課（持参、郵送いずれも可）
* 応募書類／戸籍謄本、自筆履歴書（ペン字横書）写真（3ケ月以内撮影のもの）卒業見込書、学業成績書。

武蔵野東線近く着工

常磐線に駅新設

高架、立体交差など大工事

▼東京の多摩二の山手線ともいうべき、東京外環状線の鉄道新線建設計画（総延長約二百㌔）の一環である武蔵野東線（▲市内小金から浦和市与野間、延長三三・八㌔）の工事費総計百のほぼ運輸省から認可され、十一月上旬から日本鉄道公団の手により着工されます。この武蔵野東線の工事費は三百九十億四千九百万円で、昭和四十五年に完工の予定です。▼計画によると今年度はこれら予算三十三億円を計上し、用地買収および一部の路盤工事が行なわれますが、用地買収が終了したところから工事を実施する予定です。▲

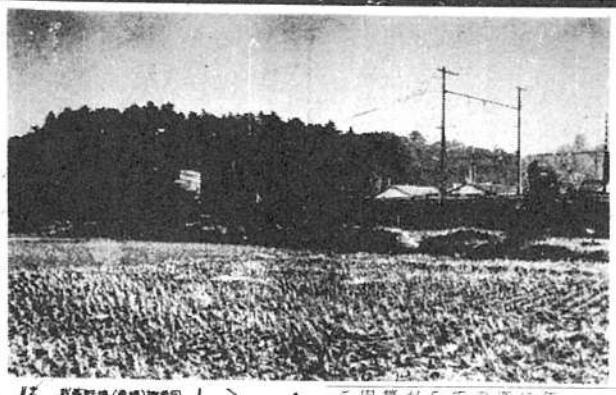

【写真は新駅のできる柴谷地先】

認可された武蔵野東線は東北本線（新坂川橋下流百㍍）鉄橋架設箇所から武蔵野線北小金、馬橋駅間に新設）を結び相模、延長約三・八㌔と途中から北馬橋（仮称北馬橋、北小金、馬橋駅間に橋）を結び約三・八㌔と途中から北与野（埼玉県）と常磐線北小金、仮称北馬橋、北小金、北馬橋駅の分岐地点を駅で市内柴谷字宮の新駅北馬八㌔で、途中市川、三郷、南流山、浦和（貨物線）の各駅と信号所（交差地点）、操車場（三郷四百㍍）（新坂川―北馬橋三百㍍駅橋内）に新設されます。当面は一はいずれも地盤工事がおこなわれ、北小金、北馬橋駅の分岐地点が立体交差します。そのほかは既設山橋下流百㍍）鉄橋架設箇所から武蔵野線北小金、仮称北馬橋北小金、馬橋駅間に橋）を結び相模、延長

新卒者の就職試験活発

"大口求人"昨年より減る

小企業は相変らず"人手不足"

毎年、一学期のなかばともなると各会社や事業所などの就職試験が活発に行なわれます。

この時期から来年三月にかけ来春中学あるいは高校を卒業して就職しようとするお子さんをお持ちの家庭にとっては本当に頭の痛いことだと思います。

そこで松戸公共職業安定所の就職状況をお知らせしましょう。

松戸公共職業安定所ではすでに市内の会社や商店からの新卒求人を受理し、各学校へ示していますが今年は経済界の不況ムードの影響で大口求人が少なく、求人数は昨年の七十・一％ぐらいが見込まれており、ことしは求人倍率が二・五倍ぐらいに落ちつきそうです。

しかし、大学、高卒者を希望する大会社では今年は良質求職者を選びたいゞとの声が聞かれ、一寸きびしくなりそうです。しかも今年は昨年同期と比べ、就職決定がやや遅れているようで、今後の就職状況にかなりの影響が考えられますその反面、小企業の人手不足は相変らず深刻で、とくに中学、高校職業安定所の話では勧誘にいく事業主のなかには不良求人者がいないとも限らないので職業安定所か学校の紹介を通じて就職されるよう望んでいます。

なお、松戸職業安定所では十一月から市内中学校と協力して「巡回職業相談」を行なうことになっています。中卒者の就職のことならなんでも相談にのってくれることになっていますので、この機会を気軽にご利用ください。

不良求人者にご注意

就職は正しいルートで

新卒者の就職試験の結果、市内の商店や事業所などの求人者をまどわせる会社や商店が多く、事業者が家庭や学校などに直接本人のところに勧誘にいくことがあるようです。

第17回文化祭

11月1日～7日

展覧会や音楽会

ご観覧をおまちします

恒例の松戸市文化祭が、ことしも十一月三日の「文化の日」を中心に十一月一日から七日まで、公民会館など各会場で開催されます。

この文化祭もことしで十七回目、市内諸団体、一般市民と本市あげての祭です。多数の皆さんのご観覧をお待ちしています。

総合展覧会

11月1日から3日まで（午前9時より午後5時）華道展、写真展、書道展、日本画展、洋画展、絵画展、美術展、民芸陶展、手芸、ローケツ染展、バラ展、菊花展（小金駅前でも催します）を公民会館で開催します。

また、常磐平中央集会所でも、十一月一日から七日まで「常磐平地区総合展覧会」を開催します。

各種催し

【11月3日】

日本民舞大会＝九時～六時半…公民会館大ホール

備句会＝十時～六時…公民会館

【11月6日】

小唄会＝一時～五時…公民会館

宗教祭＝一時～七時…公民会館大ホール。

【11月7日】

謡曲＝一時～五時…公民会館

日本舞踊＝十二時～五時…高定館

史談会＝一時～四時…公民会館

茶会＝十時～三時…戸定館

福祉寄付

毎月福祉事務所（市内のみなさんから数件の福祉寄付があります。最近もつぎの方々から心暖まる金品が寄せられました。

老人ホーム＝五百円、竹ケ花の民。中尾そのさん。四千六百四十円、矢切の一市民。衣類その他、和名ケ谷の勝田ヒノさん。市内の施設へ＝千円、市内SO。衣類など六十三点、常磐平保育の会々長三宅篤子さん。衣類一包、根本の一市民。

基本選挙人名簿の縦覧

名前を確めて下さい

選挙管理委員会では、先月十五日現在で作成した基本選挙人名簿の縦覧をつぎのとおり行ないます。

この名簿は十二月二十日から向う一か年間に行なわれるすべての選挙に使われる大切なものです。昭和二十年十二月二十一日までに生まれた日本国民で、六月十五日以前から市内に住所を有し、引き続き九月十五日まで住んでいるかが登録されています。

選挙のときにまごつかないよう正確に登録されているかどうか、この期間中に確めておきましょう。

なお、登録してなかったり、あるいは誤って登録してある場合は、この期間中に限り異議の申立ができます。

【縦覧日時・場所】

期…11月5日から同13日まで。

時間…午前8時30分から午後5時

場所…選挙管理委員会事務局（市役所三階）

この期間中は平日に限らず土、日曜日も平常通り縦覧を行ないます

なお、窓口・出張所にも名簿の抄本を備えてあります。このほか選挙管理委員会では、おれいしみなさんのための電話による照会受付（62一一一一）ととしても広報車によって比較的新入者の多い地区の巡回縦覧を行ないます。

【巡回縦覧日程】

【十一月八日】鷲宮公民館前（9時～12時）・相模台公民館前（1時～4時）。【十日】小金清志町記念碑前（9時～10時）・平賀分譲地内十字路（10時半～12時）・大谷口分譲地（1時～2時）。【十二日】矢切地区（9時～10時）・商塚集会所（10時半～12時）・常磐平地区（1時～4時）。【十四日】馬橋小学校前（9時～11時）・中和倉幼稚園前（1時～2時）・馬橋鶴島前（2時半～3時半）。【十六日】五香原協前（9時～12時）・六実駅前（1時～4時）。【十八日】松飛台第二丘住宅入口（9時～10時半）

小児マヒの予防接種

対象は生後六か月の乳児

お子さまを恐しい小児マヒから守るため「生ワク手ノミ」の投与（服用）をつぎの日程で実施します。

◎対象者＝昭和四十年一月一日から同三十日までに生まれたお子さま。

◎料金＝保護者に本市の市民税が五百十円以上課税されている場合……五十円。同じく市民税が五百円未満の場合……無料。

当日は医師が予診をいたしますのでお子さまの健康状態についておゆるしください。

【日程】

11月12日（金）中部小学校　矢切小学校

11月15日（月）馬橋小学校

11月16日（火）北部小学校

11月17日（水）高木小学校　高木第二小学校

11月18日（木）常磐平市集会所

11月19日（金）〃　〃　中央集会所

11月25日（木）中部小学校

12月3日（金）小金小学校

なお、前記の実施日に健康状態が悪くて服用できなかった方は十二月十一日（金）に中部小学校で投与（服用）を受けてください。

時間はいずれも午後一時半から三時までです。母子手帳持参の上おいでください。

百日咳ジフテリアの定期予防接種

必らず三回受けて下さい

保健所では、今月の六日から百日咳、ジフテリアの定期（第一、二期）予防接種を実施しています。

このことはすでに、住民登録されている該当者には、ハガキで通知しましたが、その後新しく転入されたなどの通知もれになっていますそこで十月二十七日（第一回目実施）から同三十一日（第二回目実施）までの日程で実施しますのお知らせします。

◎該当者

第一期…昭和39年7月1日から昭和40年6月30日までの出生児。

第二期…昭和38年7月1日から昭和39年6月30日までの出生児で昨年この予防接種を三回受けたお子さん。

◎日程

時間午後一時半～三時半

会場	第二回	第三回
東部小	10月27日	11月8日
馬橋小	10月28日	11月30日
小金小	10月29日	12月1日
高木小	11月1日	12月2日
高木二小	11月2日	11月9日
北部小	11月4日	11月10日
	11月5日	11月11日
中部小	11月8日	11月18日
ときわ平集会所	11月9日	11月24日
中央集会所	11月10日	11月25日
常磐平市集会所	11月11日	11月26日
常磐平地区集会所	11月22日	11月29日

◎料金

第一回…接種者1人に付き五十円（三回）、第二回…接種者一回五十円。

なお、初めてこうした防接種を受ける方は連続三回接種しなければ効果ありません。母子手帳持参の上お近くの場所で必らず受けてください。

【市立病院からお知らせ】医師欠員のため一時、休診していた常磐平第一医院産婦人科に、どんど専任医師として新しく宮岡先生が着任しました。いままで何にかとご迷惑をおかけしましたが以後、常時診療を行なっていますのでお知らせします。

交通安全"を願い観音像を建立

新作の竹内さん自刀で

国道六号線の新作付近を通った方にすでにお気づきのことと思いますが、先月末に「松戸救世観音像」【写真】ができました。

これは新作の畳店主竹内芳さん（六七）が、交通事故の犠牲者の供養と心の交通事故防止のために、私財五十万円を投げ出し仕事のヒマをみてコツコツ約二年がかりで製作したものです。

この観音像は鉄筋コンクリートで作られており高さが五・三メートル、台座を含めると七・三メートルもあるなかなかのもので、行きかう車や歩行者を見おろしています。

簡易保険が市の発展を荷っている

雑記帖

"簡易保険が市の発展を荷って"と言ったら、驚く方がいるかも知れません。

しかし、これは実際のことです

なぜならみなさんが簡易保険に契約して納める保険料の大部分（簡易保険金、配当金の積立金）がわが国の経済発展および県、市町村、公社、公団、公庫などの公共施設、つまり住宅、学校、病院、道路、上下水道、道路交通などの建設増設の事業資金として貸出されているからです。

この積立金も今年度五月現在で一兆三二百三十五億円に達し、これら公共施設の拡充に大きな役割を果たしており、当市も教育施設、都市計画、じん芥焼却場、病院、下水処理場などの事業資金として利用しています。

このことは、加入しているみなさんも案外知らなかったのではないでしょうか。

いずれにせよ簡易保険に加入していらっしゃるみなさんは生活の安定を図ると同時に、この面からも市の発展に貢献しているといえます。

電々公社からお知らせ

●10月31日から市外申込（一〇八一〇三番）がなくなります。

六実地区を除く全市内電話は、全国主要都市をはじめ、いままで一〇八番あるいは一〇三番に申し込んでいた局内へも、十月三十一日から市外局番、市内局番、電話番号の頭じゅダイヤルするだけで通話できるようになります。

したがって、市外通話申込番号一〇八と一〇三はなくなり、料金の問合せは一〇〇番となります。

なお、これ以外のダイヤル通話できない地域への市外申込はいままでどおり一〇八番です。

耐塩工事の停電

ご迷惑でも協力を

台風二十四号による塩害停電は、市内全域に及びました。

東京電力ではこの塩害停電を防止するため十月五日から市内全域の耐塩工事を行なっています。このため十一月末までの毎週六、金曜日、午前9時から午後3時まで市内の一部が停電をします。

なお、停電は期間中、市内全域を分割して実施するため、各地域とも異なっており、当該地域へはその都度東京電力ポスターなどによってお知らせします。

松戸自衛隊の24・25日"記念祭"

多数ご参観ください

松戸自衛隊が五香六実の元山に駐屯するようになって、ことしで十三年目になります。

松戸自衛隊ではこれを記念して松戸自衛隊協力会の臨時総会をはじめつぎの各種行事を催します。

◎10月24日（日）記念祭＝女子隊員のパレードや戦斗教練、仮装行列、レンジャー部隊の模擬戦闘（戦車、野砲など）ならびに手榴弾の展示。

◎10月25日（月）体育大会＝部隊の各種対抗競技のほか近郊小中学校生徒の対抗リレーなどが予定されています。

部隊ではたくさんの市民の皆さんの参観を希望しています。

マンスリー

▼松戸市商工と農産物まつり＝11月17～19日、公民会館および中部小講堂。展示商工、農産物展を開催します。なおこの期間中、公民会館ホールでアトラクションを行なう。

▼納税者の"声"募集＝税金についての意見、苦情などお寄せください。宛先＝松戸税務署長

▼新婚学級開設＝毎週水曜日午後1時から松戸保健所講堂。ここでは明るい家庭を築くための知識を学習します。気軽にご参加下さい

広報まつど

1965

編集と発行……松戸市役所市長公室　（電話1111内線202）

No.191…40. 11. 20…4万2千9百世帯にもれなく無料配布いたします

市役所の執務時間が変更になります。

12月1日から来年2月28日まで時差出勤のため市役所の執務時間がつぎのとおり変わります。

◎ 始業…午前9時（30分遅くなります）

◎ 終業…午後5時（土曜日は12時30分）

なお、平日の昼休みは30分短縮し12時30分まで。

〝消防力の強化〟

西口分署（仮称）を新設

年内に化学車とハシゴ車も補強

◇〝廃地、山林の宅地造成〟と無開地の市街化が盛んな当市は、教育施設、衛生施設の充実、道路整備など主◇

◇な事業のほかに〝消防力の強化〟ということも見逃せない。市もここ数年来、職員の増員、消防施設の増設◇

◇消防自動車、消火器具の補強など火災に備えており、この五月には二ツ木消防分署所を小金、栗ケ沢、馬橋◇

◇地区を管轄する消防署として小金支所との合同庁舎（新設）に移転させ機動力の増強など消防体制の充実を◇

◇図っています。また、最近では「西口分署（仮称）」の新設計画が決定し具体的に進められています。◇

5月に完成した小金合同庁舎

仮称「西口分署」は市内古ヶ崎の一田線と市道の分岐付近）の市保健所バス車庫地先（県道松戸・野田線約五百五十メートル（百五十三坪）に鉄筋コンクリート二階建約三百二十平方メートル（百二十坪）に建設するもので、一階に車庫、受付、通信室、食堂、食堂、二階を事務室、仮眠室とし設計画がなされており、年内に着工する予定です。

なお、この新設の分署には、職員三十一名（内番十六名）、消防自動車一台（指定的に現在の救急車を配備することが計画されています。このほか現在の市庁本部中央消防署の位置が緊急出動に支障を期待することと都市改造事業のため移転する計画があり、この用地として松戸新田地内に約一、四八五平方メートル敷地を先月初旬に購入しており、この実現もあまり遠くない予定です。

また、在内に化学消防車一台と屈折ハシゴ車一台を購入し〝災害ハンター〟の防火力を増強することになっています。

住民監査請求の結果

地方自治法第二百四十二条に基づき、去る八月三十日、市田れ財政法第二十七条の二の規定に違反するので監査員は監査を行ない、市長の専決処分禁止措置請求書について、市監査員により監査が行なわれ、その結果がつぎのとおり公表されました。

記

一、請求の要旨

本年四月一日開校された県立小金高等学校の建設事業に対し、松戸市は昭和四十年度分で八千百七万余円を計上し負担指定の禁止を勧告するよう請求されたものである。

二、監査結果

本事案の適否は二関係条文の解釈によるものと判断される。

すなわち地方財政法第二十七条の三の規定は都道府県立高等学校PTA、協議会または町内会など個々の住民から相外負担を強行する、市長の専決処分禁止措置は、教育施設、衛生施設の充実、道路整備など主な事業のほかに〝消防力の強化〟ということも見逃せない。市もここ数年来、職員の増員、消防施設の増設を行ない、昭和四十年度分で八千百七万余円を計上し負担指定の禁止を勧告するよう請求されたものである。

松戸市は

松戸市告示第21号

地方自治法第243条の3および財政事情の作成および公表に関する条例の規定により昭和40年4月1日から9月30日までの松戸市財政事情を公表します

昭和40年11月1日

松戸市長　石橋與市

松戸市の財政事情

昭和40年4月1日 ～ 9月30日

- 人口　159,213人
- 世帯数　41,027世帯
- 面積　61.20平方キロメートル

《昭和40年9月30日現在》

特別会計の決算見込状況

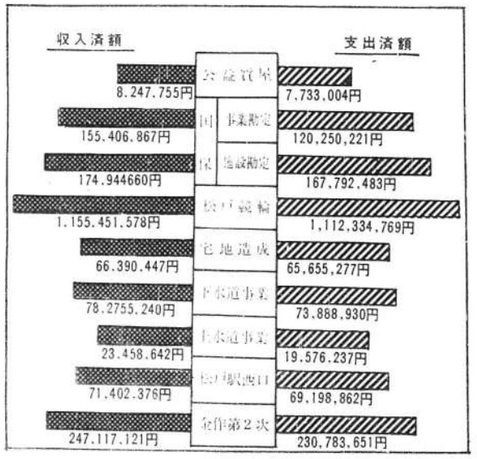

39年度決算見込状況

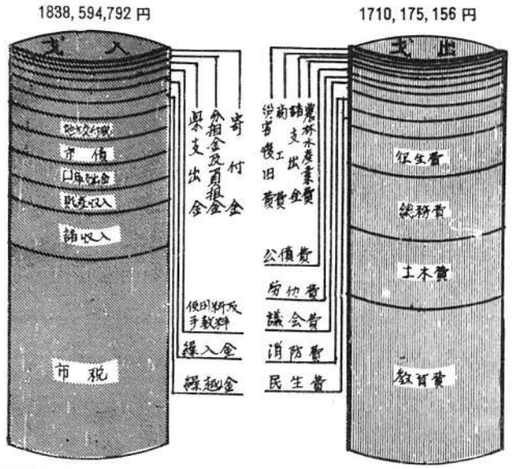

40年度予算執行状況

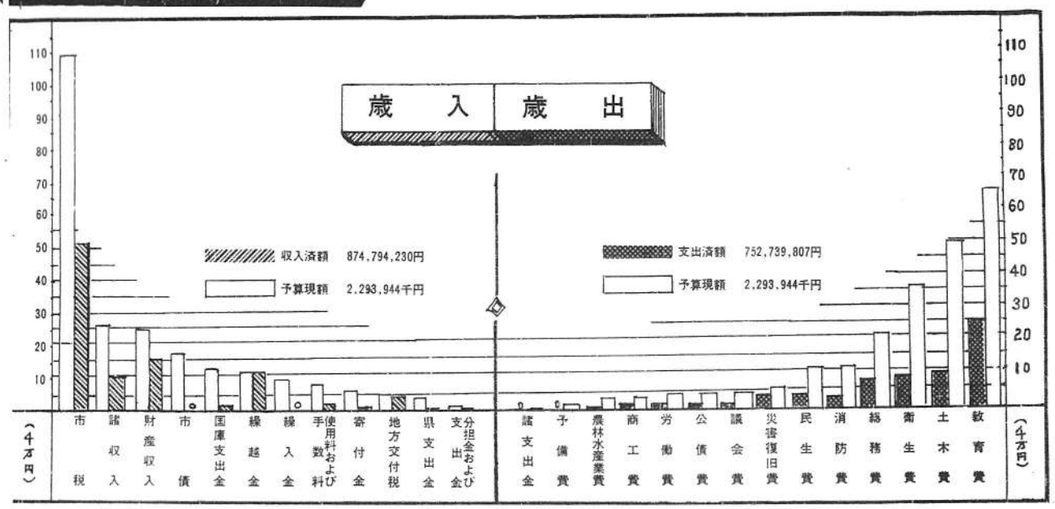

一般会計の収入支出状況

特別会計の収入支出状況

（単位千円）

松戸競輪

予算　1,264,876
収入済額　652,103
支出済額　567,231

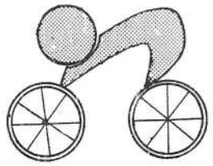

国保

〈施設勘定〉
予算　173,960
収入済額　51,196
支出済額　45,124

〈事業勘定〉
予算　161,547
収入済額　102,604
支出済額　50,210

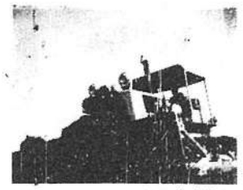

宅地造成

予算　63,871
収入済額　26,054
支出済額　32,106

金ケ作第2次区画整理

予算　184,191
収入済額　16,463
支出済額　7,578

住民の負担状況

1世帯

市民税	12,862円
固定資産税	10,425円
その他	3,579円
計	26,866円

1人当り

市民税	3,314円
固定資産税	2,687円
その他	922円
計	6,923円

昭和40年度予算調定額による昭和40年9月30日現在の住民登録人口（159,213人）世帯数（41,027世帯）より算出したもの。

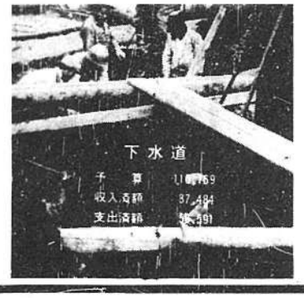

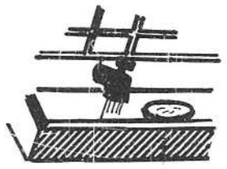

上水道

予算　12,590
収入済額　9,381
支出済額　5,193

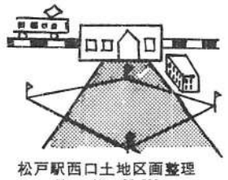

松戸駅西口土地区画整理

予算　85,733
収入済額　17,249
支出済額　30,725

公益質屋

予算　8,293
収入済額　3,882
支出済額　3,542

市有財産

車両

役所関係	65台	市立病院関係	1台
消防関係	22台	火葬場関係	1台
清掃事務所関係	23台		
環境衛生関係	3台	計	115台

土地

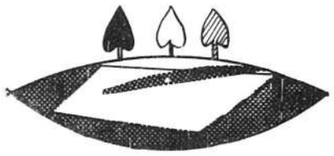

426,170.2平方メートル
（128,915.9坪）

建物

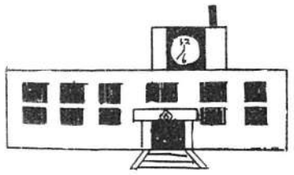

827,595.1平方メートル
（25,034.64坪）

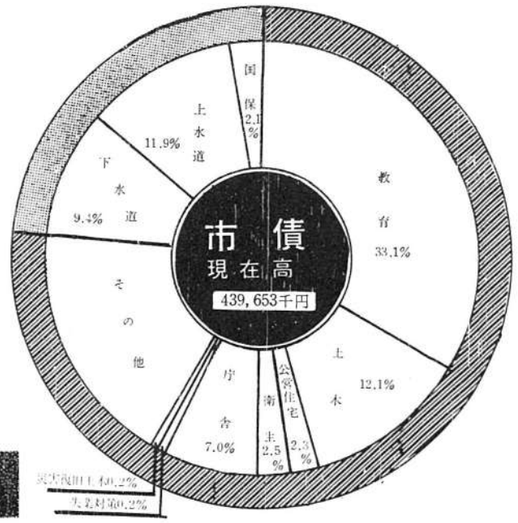

金員および有価証券

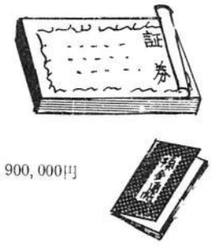

31,900,000円

一時借入金

宅地造成	10,000千円
下水道事業	25,000千円

お買物にでかけてタバコも市内で！

火災シーズンです

＝秋の火災予防運動＝ 11/26～12/2

昨年は学校火災が続発

▽十一月二十六日から十二月二日まで全国一斉に「秋の火災予防運動」を実施します。昨年発△
▽生じた市内の火災件数は百二十一件（建物七十三件、林野二十五件、車両六件、その他△
▽十七件）で四人が死亡し、十一名が負傷しました。また建物など大切な財産の損害△
▽は五千二百八十七万七千円（一世帯当り千四百十円）にものぼりましたから△
▽火災の多くはみなさんのちょっとした不注意と油断が原因です。しかも大△
▽部の保安配置が現れる十二月から、興奮剤注意報の連続する初旬まで△
▽はまるに〝火災シーズン〟で第一中学校、千葉大工学部（写真）と大きな火災△
▽が相ついでいます。とくにことしは冬の訪れも早く十二月下旬には季節風の強い日△
△が多く、寒さが厳しくなるようで暖房器具の取扱いなどによる火災の多発が予想されま△
▽す。お互いにきのことなど注意して尊い生命や大切な財産を火災から守りましょう。△

○火の始末は完全ですか
タバコの吸がら、取り灰、たき火のあと、コンロ・ストーブの消したあとなど二寸とした注意ですが毎日のことなので忘れがちです。とくにおやすみ前や外出する際は厳重にしてください。

○火気器具の取扱いは正しく
火気器具の新型が多く出ています。器具の特徴や取扱い上注意して、正しく、慎重に使うことが大切です。
また、電気器具のつけっぱなしやタコ足配線など危い使い方はやめましょう。
とくに規格外製品、粗悪品見の使用は非常に危険です。

なお、最近機死事故が多くなっていますので火災の場合の避難方法を覚えておきたいものです。

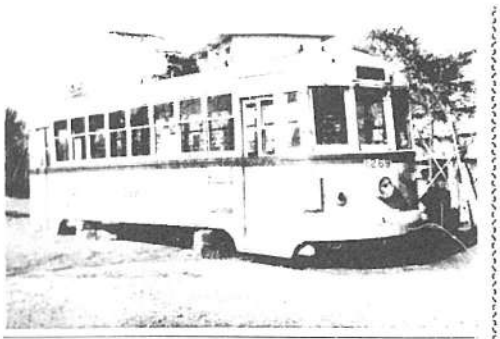

チンチン電車
常盤平団地に
お目見え

常盤平団地中央公園に「チンチン電車」（写真）がお目見えしました。
これは、県下団地の〝カギっ子対策〟のひとつとして東京都から譲り受けた古都電十台のうちの一車両で、先月二十六日の深夜、運ばれてきたものです。
この都電は戦前から三十年近くもお客さんを乗せ都内を走り回っていたもので、運転台、腰掛、パンタグラフなど車輪のほかは全部そのままになっています。
団地のお母さんがたは、こんどから青少年育成にも使えると喜んでいます。

激増する交通事故

『死者』昨年の記録を越す

【道交法の改正に「車庫の確保」】百五十二件（死亡者二十名、重傷者五百四十四名）と急増しており、ことしも九月末現在、五百四十件が発生し、死亡者二十一名とすでに昨年一年間の死亡者数を上回っています。これらの事故は一年を通じ減少することがなく、海水浴シーズンや年末から正月にかけて特に急増しています。これら事故の原因は酒酔運転、油断、無謀運転などが原因になっています。とくに十二月からは忘年会、クリスマス、新年会とお酒を呑む機会が多くなり酔っぱらい運転による大事故が多発します。運転される方は酒を呑んで運転されるなど絶対しないように十分ご注意ください。

【遊園地の事故は酔っぱらい運転】
【写真は国道六号線（小金）】

「青空駐車禁止」と国では交通事故防止のためいろいろな措置を講じているが、交通事故は新聞やテレビなどのニュースでわかるように一向に減りません。
これら市内の交通事故発生状況でもいうまでもなくここ十年が四百九十五件（死亡者二十九名、重傷者四百二十九名）、三十九年が六百五十五件（死亡者二十九名、重傷者五百四十四名）と急増しており、ことしも九月末現在、五百四十件が発生し、死亡者二十一名とすでに昨年一年間の死亡者数を上回っています。これらの事故は一年を通じ減少することがなく、海水浴シーズンや年末から正月にかけて特に急増しています。これら事故の原因は酒酔運転、油断、無謀運転などが原因になっています。とくに十二月からは忘年会、クリスマス、新年会とお酒を呑む機会が多くなり酔っぱらい運転による大事故が多発します。運転される方は酒を呑んで運転されるなど絶対しないように十分ご注意ください。

アパートなどには電気火災警報器を
○法で義務づけられています

火災予防から百五十平方メートル以上の建物（アパート、学校、病院、工場、集会所など）は、すべて「電気火災警報器」をつけなければならないことになっています。

これは昭和三十九年八月の消防法の改正で義務づけられており、既設、新設を問わず昭和四十一年十二月末までには設備しなければなりません。火災が年々多くなっていることでもあり、なるべく早く設置するようお願いします。
なお、電気火災警報器は工事費共約三万五千円程度で市取付されており、消防本部予防課でもあっ旋します。

油類販売業者にお願い

最近では石油ストーブがかなり普及しています。
例年ちょうどこのころ、ガソリンなど揮発油を石油とまちがえて売るなどということのないよう品物には十分ご注意ください。

狩猟シーズン
銃の取扱いは慎重に

狩猟シーズンがやってきました。ハンターにとっては楽しい季節ですが、銃を使うだけに危険も伴います。銃の取扱いにはつぎのことなど細心の注意をしてください。
○銃の持ち歩きはサックに入れるなど周囲の人に「アブナイ」という感じを与えない。
○銃の手入れは人のいない場所でしかも安全を確めてから。
○銃の保管は必ず別に、子どもの手のとどかない場所へ。
○狩猟に出かける際は必らず発状と銃の所持許可証を携行してください。

優良三才児コンクール
マーくん（殿平賀）が一等に

十二月三日「文化の日」は全国各地で多彩な祝賀行事がおこなわれましたが、当市でも「文化の日」を中心に緑の風景や体育大会などいろいろな催しがおこなわれました。
また、当日は約三千七百名の中から選ばれた優良子児童表彰式が市内小学校で行われ、つぎのお子さんが市長から表彰されました。
（五十音順）
【一等】殿平賀（マーくん）、井上芳子（パート）、内堀伸子ちゃん外一名の二十八名のお子さんです。（敬称略）
【二等】渋谷千代、鈴木恵子ちゃん外一名の二十八名のお子さんです。（敬称略）

【写真は賞状を受けるマーくんとお母さん】

ことしもお願いします
受付＝松戸市福祉事務所

年末の郵便物は早目に

年末の郵便はほぼ大忙に成ります。とくに十二月後半はふだんの三倍から八倍ともなり、遠いところでは十日以上もかかることがあります。したがって小包はなるべく十二月十五日ごろまでに、また百配達の年賀状は十二月十五日から二十二日頃までに差し出すことが必要です。

農業委員選挙人名簿
登載申請を忘れずに

来年6月に施行予定の農業委員選挙に使用する選挙人名簿登載申請期間は十二月一日から五日間です。次に該当する方は、もれなく申請書を提出してください。
一、農業委員会の区域内に住所を有する者
二、年令は、昭和二十一年三月六日以前に生まれた者
三、正当な理由に基き一反歩以上の農地を耕作する経営主、同居の親族又は配偶者で年間に30日なお六十日以上耕作に従事している者

危険な肥料だめ

幼児の死亡事故で農家の畑に放置されている〝だめ〟が問題になっているようですが近所にもこういった危険な肥料だめがあるので他人ごとのように思えない。なんとかする方法はないものでしょうか。栗山一市民
【答】あなたのほうにもこういう投書が数件きていますが、市では農家組合を通じて廃物の取扱いをしてもらうようにしており、すでに二百八個所の取り壊しを進めており、こわしが完了しています。また住宅がってあなたのいう肥料ダメも有効的に利用できると思う。

●危険防止のためにこれだけは守りましょう。
地など衛生上問題となっている肥料ダメ（市が奨励したもの）一件につき三千円の補助金を出し年度内に二百十六個所の肥料ダメを取りこわすことになっており、すでに二百八個所の取り壊しを進めれば、それだけ広く場所を使えるし、また、住宅中や人ごみの場所および出前、自殺後は銃を使って狩猟することが禁じられています。
六人前、乗り物などに向って撃ってはいけません。
また、スズメをとるために空気銃を撃っている少年を見かけますが、これは違反であると同時に危険ですからやめさせてください。
なお、空気銃の所持許可を受けていても二十才未満の方は狩猟が禁止されており、成人に達していても知事の狩猟免許がない場合は狩猟できません。

図書館だより

本の寄贈
こどもと青盤平の福岡綾子さん（登山や青地百二十一冊）をはじめ大勢の方から図書の寄贈がありました。厚くお礼申し上げます。
こちらがお手元に不用な本を お持ちの方がありましたら、是非、ご寄贈ください。

マイクロニュース

▼精神衛生巡回相談＝十二月九日午前一時から四時半まで、市高齢者庁三階大会議室。ことでは満十八才以上の精神の遅れている方のあらゆる相談をいたします。
▼消防要員募集＝松戸市消防本部では昭和四十一年度採用の消防要員を募集しています。高等程度の学力ある18才から25才未満の男子。くわしくは消防本部（62）〇三八番へ。
◎広報係からお知らせ
広報係では「月号に〝市長と新しく成人式を迎える若人の対談〟を企画しており、つぎの要領で対談者を募集します。
◎募集人員　八名。
◎応募資格　学歴を問わず三年以上市内に居住している昭和二十一年生まれの男女。
◎締　切　十一月三十日。
なお、対談は会議種別に男女各一名程度で選び〝これからの松戸市〟をテーマに対談を予定しています。参加希望者は〝松戸市政〟についての意見、希望など四百字以内にまとめ、住所、氏名、生年月日、職業を明記の上、秘書課広報係に提出してください。

住宅地域内の駐車に〝一言〟

〝青空駐車禁止区域外だから〟といっても家の密集した住宅地内に車を放置しておいてよいものであろうか。住人の迷惑や万一の火災時などを考えているのか。その良識を疑う。駐車禁止外区域の公共道路以外の道であっても お宅が車庫など車の保管場所を造れば、それだけ広く有効的に利用できると思う。
近くいずれかの処置がとられることと思います。

〝火事だ〟あわてず119番へ

〝火事だ！119番へ。これはだれもが知っています。
しかし〝いざ〟となるとなかなか思うように通報できず〝大火事〟になる例も少なくありません。
どなたでも結構ですからお近くの電話で至急連絡してください。

広報まつど

1965

編集と発行……松戸市役所市長公室　（電話1111内線202）

No.192…40. 12. 20…4万1千9百世帯にもれなく無料配布いたします

年末年始の休日

市役所関係機関の年末年始の休日はつぎのとおりです。ただし清掃事務所と火葬場は、正月の3が日だけ休み公益質屋は7日まで休業します。

☒12月29日から1月3日まで休日で12月28日が事務納め、1月4日が事務始めです。

休日中の急用は守衛室へお申出ください。

第十回国勢調査の結果

十六万人を突破

五年間に七万四千人増える

マ十月一日現在で行なわれた第十回国勢調査による市の人口と世帯数がまとまりました。

マその結果、当市の人口は十六万三千五人（男八万二千百三人、女七万七千九百三十二人）、四万一千八百九△マ十五世帯と前回の調査（三十五年）に比べ、人口が七万三千六百六十三人増え十六万人を突破しました。△

増加率（八五・三％）県下最高

常盤平地区二・八倍　旧市街地わずか九百人

県が先月の八日に発表した国勢調査の結果では埼玉、常磐の国電沿線が爆発的な増加をみせ県内の総人口も前回の調査に比べ三十九万六千人（一七・二％）が増えて百七十万三千七百四十人と三百七十万百の六十三万七千百三十四世帯を越え、なかでも首都圏内の近郊都市という立地条件のある当市は鶴ケ丘町とならび社会増が著しく増加率八五・三％と県下の最高でした。

そこで今回の調査結果を地区別にみてみましょう。

人口増加のトップは常盤平地区で三万四千五十三人ふえ、前回の調査人口の二・八倍になり、続いて明地区が一万八千五百三十八人で順調な伸びを示していますが、本庁地区は停滞している状態です。これは旧市街地が行きづまっていることと、未開地の宅地造成が盛んであることを物語っています。

このほか一世帯当りの人口は三・三人と前回より〇・一人減っています。この数字は常磐平団地の影響がかなりあると思われます。

また、生産性の指標となる男女比は女一〇〇人に対して男一〇五・四人と二・三人下廻っています。

明地区が一八二・〇％を示し、続いて馬橋地区が二二七・二％、明地区九九・九％、小金地区八三・七％、矢切地区九〇・五％、東部地区三六・六％と各地域とも異った地域的条件のなかで、それぞれ

新しく民生委員委嘱

市内各地に百二十一名配置

新しい民生委員百二十一名（二十清（伝兵衛新田、梨町）、加藤律七名増）が委嘱されました。民生委員は児童委員も兼ねており、これから三年間、みなさんの身近な生活相談のパートナーとして務めることになっています。

【松戸地区】森政市（平潟）、宮野金次郎（ク）、青木敬子（納屋河岸）、秋本一郎（松戸二丁目）、本沢茂雄（ク）、大月元吉郎（ク）、根岸ふよ（ク）、戸張チヨ（ク）、原田重左衛門（ク）、赤井修（ク）、中田光松（松戸三丁目）、石井鉦一（ク）、福岡喜み（ク）、小林末子（ク）、佐々木信一郎（陣ケ前）、渡辺好一郎（宮前町）、田中三郎（角谷隆治（千駄堀町）、秋元町）、中谷隆治（千駄堀町）、秋元秋丸（小山）、矢野奈（小山）、茂野ふみ（ク）、大谷進（ク）【明地区】森谷耕平（根本）、佐藤幸一（ク）、茂木大一（ク）、小柳大（秋山）、岡田光（高塚新田）、鈴木吉彦郎（ク）、松丸一郎（ク）、青田孝（河沢）、湯浅秀市（ク）、岡田実蔵（古ケ崎）、小倉昇（ク）、島根（原塚、田中新田）【馬橋地区】青（田崎新田）、長岡三郎（谷津田、梨町）、加藤律（野菊園（馬橋）、安部亀蔵（ク）、佐藤文子（ク）、島野芳夫（ク）、坂巻文子（ク）、恩田勇（新作）、恩田勇（中根）、斉藤一枝（ク）、横田美津枝（ク）、恩田勇（中根）、斉藤一枝

悲惨な歳末事故を防ごう

暮の油断は禁もつ

犯罪・事故・火災が激増します

歳末はどちらも心せわしく、例年火災や交通事故、犯罪が急激に多くなります。正月を楽しく迎えるため、お互につきのことなどに注意してこれら悲惨な事故を未然に防ぎましょう。

—防犯—

この十日から一カ月間「年末年始特別防犯運動」が行なわれています。ことしは七年来の"経済不況"といわれており、犯罪にもその"不景気カゼ"が反映してか、手口も凶暴化しています。さらに万全の防衛をしてください。

スリひったくり

群のデパートや乗りものはいへん繁雑し、スリにとっては絶好な稼ぎ場になります。貴重品など持ちものに注意しましょう。また、年末はお金の動きが多く、ひったりが横行します。しもひったりが強盗に早変わりするようなことが考えられますので、金融機関への行きかえりは、必ずグループで行動してください。

介抱ドロタカリ

クリマスや忘年会など酒宴の機会が多くなりますが、酔っぱらいを介抱するふりをして、財布などを盗む悪質な犯行が行なわれます。とりつきたいなどうまい話には絶対に乗らないようにしましょう。

サギ

年末は忙しさに紛れ、悪徳商法の被害にあうことが多いようです。あやしいと思ったら警察へ通報しましょう。

—交通事故—

日頃とちがい、街を行き交う人や車にふわたしくなり、交通事故が多発します。これらは油断が原因です。ちょっとの注意で、交通事故を防ぎましょう。

—防火—

秋の火災予防運動が終ったというものの、本格的な火災シーズンはこれからです。とくに歳末におこる火災は悲惨です。楽しい正月を冬空の下で過ごすということのないよう、火気器具の取扱いや夕バコの吸殻など、原因にもなっていますので、みかけたらやめさせてください。

なお、暮の大そうじに出た紙くずなどの焼却処理（焼す）する際はこれらの原因にもなっていますので、みかけたらやめさせてください。

また、子たちの花火などが見受けられますが、これは火災の主な原因にもなっていますので、みかけたらやめさせてください。

なお、暮の大そうじに出た紙くずなどの焼却処理（焼す）する際はこれらの原因にもなっていますので、みかけたらやめさせてください。

緊急電話

火事、救急は119番へ

警察は110番へ

公衆電話から簡単に通報できます

『商工と農産まつり』盛況におわる

野菜類たちまち予約済

歳末助け合い運動

早速のご協力に感謝します

歳末助け合い運動の呼びかけ文書が百数戸に配られています。これらの寄託金は年内に、福祉事務所から市内の不幸な対象者に配分します。引き続きご協力をお願いいたします。

小児マヒ予防接種

今回は二回目の服用です

かわいいお子さまを恐ろしい小児マヒから守るため、つぎの日程で「生ワクチン」の投与（服用）を行ないます。

全国は昭和四十年一月一日から六月三十一日までに生まれたお子さん（二回目）とそれ以前に出生の三歳児までまだ二回目の投与を受けていないお子さん

①料金（お子さまの保護者がつぎのいずれかに該当する場合

課税されている場合……六一円

同じく市民税が百円以下の場合……無料

当日は医師が予診しますので、お子さまの健康状態についてお申し出ください。

▼本年度の市民税が百円以上

1月10日（月）	次郷小学校 東部小学校
1月12日（水）	馬橋小学校 高木小学校
1月14日（金）	高木第二小学校
1月17日（月）	混雑事業集会所
1月18日（火）	中央集会所
1月19日（水）	中央小学校
1月21日（金）	小金小学校

なお、お子さまの健康状態により同時にできなかった方は一月三十一日（月）中部小学校へ受けてください。

なお、時間はいずれも午後一時半から四時までです。ハガキ（通知）を持参のうえお越しください。

【問松戸】ハガキを市役所までお出し、各市出張所に二百一枚の割合で配布ください。ご自用ください。

年末年始のお買物は市内でしましょう

年末年始のゴミは要領よく

みなさんの家庭から排出されるわずかなゴミも、市内全戸から収集すると一日平均約八十トンとほう大な量になり、市はこのゴミ処理に年間一億円余と高額な経費を支出しています。この出費をみなさんのちょっとした心がけで節減できるそうです。とくに年末はどこのご家庭でも部屋の整理や掃の手入れをすることから「ゴミ」が非常に多くなり、清掃事務所の忙しさはよく格別です。

この時期に限ることではありませんがつきのことなど、みなさんのご協力をお願いします。

①なるべく自炊処理のできるものは処理してください。

②残飯、野菜くずなど、台所のゴミは水分をよく切り新聞紙に包んでください。

③塵気掃除機で集めたチリは、必ず包んでください。

④大きいダンボールの箱などはつぶして、たばねてください。

⑤長い木の竹などは、短く切ってたばねてください。

⑥ガラス、ナトモノなど、燃えないものは別に包んでください。

なお、清掃事務所では年内三十一日まで正月に四日からゴミ収集を開き、三か月毎にお母さま方の"ゴミ箱年年を離すことのないよう"がこの箱年年を離すことのないよう自宅に処理し、また、正月三日のごみ処理は要領よく協力願います。

緊急電話

火事、救急は119番へ

警察は110番へ

公衆電話から簡単に通報できます

選挙ポスターコンクール

藤倉くん（中部小）らが受賞

先月二十五日、公民会館二階選挙室で「選挙ポスターコンクール」の表彰式が行なわれました。これはこの九月、市選挙管理委員会が市内小、中学校児童生徒および市内高校の生徒を対象に行なった"明るく正しい選挙"の「宣伝ポスターコンクール」の市入選作品二十五点と県入選作品十四点の入選者が表彰され、それぞれ賞品と賞状が贈られました。

【市入選者】上原ちか子、宮川真治、藤倉たけお、永井ゆき、堀切幸子、山下恵理、有田貴美子、小畑有子（以上中部小）、平賀ふみ子、田村美代子、加賀谷利律子、鈴木四郎（以上北部小）、鈴木敬子、湯浅稔、湯浅宗康、渡辺郷子、土方綾郎、岡田梨枝子（以上東部小）、衣笠進典、荒川みゆき、中村宏、入江康子（以上小金中）、三好昌子、長井照子、植田いずみ（以上松戸高校）

このうち、つぎの方が県内コンクールで入選しました。

【県入選者】一等＝藤倉たけお（中部小一年）、平賀ふみ子（北部小二年）、二等＝宮川真治（中部小一年）、田村美代子（北部小二年）、加賀谷利律子（同三年）、土方綾郎（東部小五年）、堀切幸子（同六年）　三等＝水井ゆき（中部小三年）　佳作＝上原ちか子（中部小一年）、堀切幸子、山下恵理（同三年）、有田貴美子（同四年）、鈴木敬子（東部小四年）、長井照子（松戸高校二年）。

【写真】県入選者の一人藤倉くん

お徳な旅行プラン

"家計さきゆるせば年末年始に家族ぐるみで旅行したい"という家族が多くなりました。そこで郵便局の簡易保険、郵便年金加入者に限られることですが、費用も安く家族ぐるみで楽しめる方法を紹介しましょう。

郵便局では老後の生活を明るく楽しく過ごして頂くための加入者ホーム（老人ホーム）のほか全国の観光地、行楽地など十カ所にある保養センターの予約受付をしています。

これらの設備はいずれも一般旅館からわりず家族連れや団体でも利用できます。宿泊料も会社や各官公庁の保養所などで、大人が一泊二食付九百円程度ですが、そのほか宿泊料二、三割引という簡易保険局の全国指定旅館の利用用込も受付けています。

郵便局では老後の生活を明るく楽しく過ごして頂くための加入者ホーム（老人ホーム）のほか全国の観光地、行楽地など十カ所にある保養センターの予約受付をしています。

なお、保険料の納入は一般に個人が直接、市役所、支所、出張所の窓口に納めていますが、このほかに、市内に五十九組合の代表者が責任をもってキチンと納めてくれますし便利です。とくに多忙な方には納入組合の加入をおすすめします。

これらの設備はいずれも一般旅館からわりず家族連れや団体でも利用できます。宿泊料も会社や各官公庁の保養所などで、大人が一泊二食付九百円程度ですが、そのほか宿泊料二、三割引という簡易保険局の全国指定旅館の利用用込も受付けています。

楽しく過ごして頂くための加入者ホーム（老人ホーム）のほか全国の観光地、行楽地など十カ所にある保養センターの予約受付をしています。

【問郵便局簡易保険課（電62二四二四）でお申ねください。

ママさん読書会

"ともしび"が誕生

となたも気軽にご参加ください

市立松戸図書館に新しくお母さんの"ともしび読書会"が生まれました。

これは同館が八月から三か月間にわたって開いた「母親読書教室」が文学作品の感想や論評をまとめて記念文集をつくるなど好評をえたことから、こんどもさらに読書会として育てていこうと誕生したものです。同会は毎月一回読書会を開き、三か月毎にお母さま方のお目にお向いしますが、年末は"ゴミ文集「ともしび」"を発行することになっています。

なお、同会はどなたも自由に参加でき会費は文集代を含めて三か月分百円です。気軽にご入会ください。

一月のテキストは開高健著「裏の王様」を予定しています。くわしくは図書館（62）九一七六へお問合せください。

国民年金保険料の滞納は不利

母子年金や死亡一時金のもらえない人が出ています

国民年金保険料を滞納していたばかりに母子年金や死亡一時金が支給されないという例がいくつかでています。

これでは老後の生活を思わぬ事故（死亡、ケガ）の保障制度としてつくられた国民年金を意味のないものとしてしまうことになります。

これは国民年金納入組合（現在、市内に五十九組合）の代表者の責任をもってキチンと納めてくれますし便利です。とくに多忙な方には納入組合の加入をおすすめします。

なお、保険料の納入は一般に個人が直接、市役所、支所、出張所の窓口に納めていますが、このほかに、市内に五十九組合の代表者が責任をもってキチンと納めてくれますし便利です。とくに多忙な方には納入組合の加入をおすすめします。

これらの設備はいずれも一般旅館からわりず家族連れや団体でも利用できます。宿泊料も会社や各官公庁の保養所などで、大人が一泊二食付九百円程度ですが、そのほか宿泊料二、三割引という簡易保険局の全国指定旅館の利用用込も受付けています。

楽しく過ごして頂くための加入者ホーム（老人ホーム）のほか全国の観光地、行楽地など十カ所にある保養センターの予約受付をしています