市役所は４日まで休みます

緊急のご用の方は守衛室へご連絡ください。
電話は4121番の１本だけです。
4121番が話し中の場合でも話し中の信号音が出ませんからご注意ください。

広報まつど

編集と発行 ……松戸市役所　市民課　（電話 4,121 内線37）
No.128 …36.1.1.　1万9千世帯にもれなく無料配布しております

祝祭日には国旗をかかげましょう

祝祭日は1年に9日あります。
今月は１日(元旦)と15日です

拡充整備に専心

松戸市長　石橋與市

新年あけましておめでとうございます。希望も新らたな昭和三十六年の新春を迎え浄しんで市民の皆様のご幸福と松戸市のいや栄を心からお祈りいたします。

いま静かに思いめぐらしますとき本市多年の宿願でありました企業誘致が、首都圏整備法下における困難なる諸条件を克服し、本市都市計画の一部変更と都市計画用途地域開発の方針に基き、力強くその第一歩を進め得ましたことは本市発展の基礎的基盤を築いたものとして、市勢発展のため市民の皆様と共に心胆摩に堪えない次第であります。これはひとえに市議会を初めとして市内各界界層からの松戸市民に対する深いご理解と協力の賜にほかならないものでございまして、ここに深く感謝の意を表する次第であります。

本市の工業地域開発は、松台地区に十万坪、北松戸地区に二万余坪、そのほか数か所の地区に三千坪、そのほか数か所の地区に三千坪に及ぶ優良企業の進出が決定いたしました。また、常盤平団地における公団住宅の相次ぐ完成によつて理想的な市街地を具現しつつあり市内数か所に行なわれている皆様と共に心胆摩に堪えない次第であります。

これらの企業の誘致は本市将来の発展を左右する重要なる基礎事業であることを肝銘し、これら諸施設の整備推進に一層専心いたしてまいる所存であります。

幸い、本市の行政水準は年々向上し、新年度においては、より充実した行政執行が約束されており、皆様のご支援のもと、住みよい、働きよい、豊かな松戸市建設のため一層の力を尽し、もつて市民各位のご信託に応える所存であります。

終りに、市民の皆様方のご幸福を心からお祈りいたしまして、私の新年のごあいさつといたします。

年頭のごあいさつ

松戸市議会議長　渡辺好一郎

あけましておめでとうございます。

輝やかしい昭和三十六年の新春をむかえ、遂に松戸市九万市民のご幸福と、市勢のいや栄えをお祈り申し上げます。

昭和三十五年の過し方を静かに振りかえりますと、この一年ど実に、将来にむかつて一大飛躍をなす基礎を作つた年であつたといえます。

すなわち、地方公共団体の自立性を確立するに必須の要件であります財政基盤を確保する一方策としての用途区域の決定と、更には十数カ所に及ぶ工業団地の造成また誘致工場の決定であります。

行政水準を確保し市民福祉の増大を図るに必要な自己財源を得るに一歩をすすめたということに大いなる意義があつたと存ずるものであります。

かくして輝やかしい将来は約束されたは前途にほのぼの明るしられますので、今年こそは拍手喝采の声をもつて迎えるべき年であると信ずるものであります。

私ども市議会議長一同は、公約第二年の春をむかえ、意義深い元旦にあたり再思三省、思いを新たにし緊迫一番市勢の発展飛躍と、市民福祉の向上のために渾身の努力をいたし、もつて皆様方の信託にこたえる覚悟でございますので、なにとぞ各位におかれましても明るい松戸、住みよい松戸の建設に倍旧のご支援、ご協力の程をひとえにお願い申し上げます。

最後に市民各位のご健康とご多幸を祈りいたしまして、はなはだ簡単でありますがごあいさつといたします。

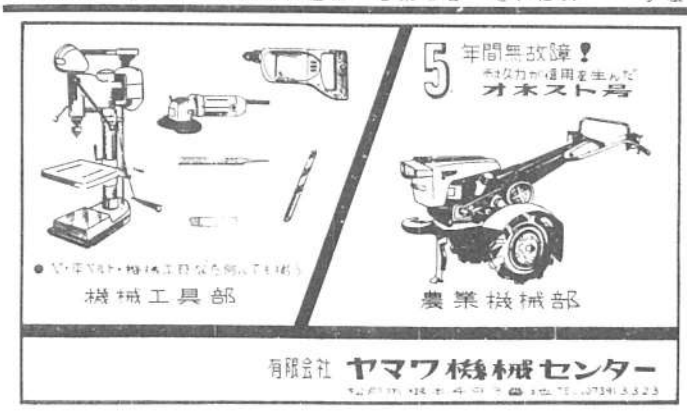

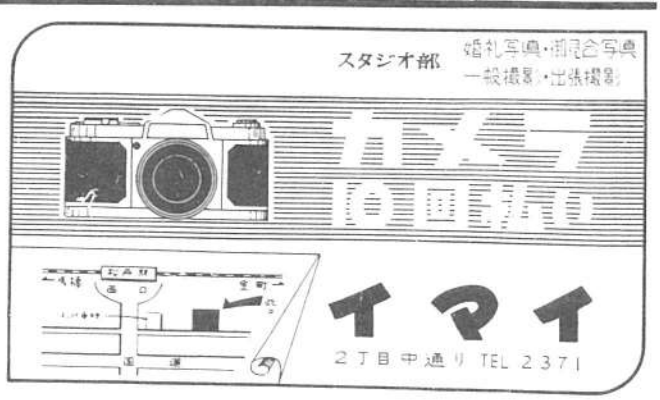

市長・市議補欠選挙

投票日は二十日（金）です

本年の一月二十五日で任期満了になる市長と、市議会議員の欠員二名の選挙は、一月二十日（金曜日）に行なわれます。

間違いなどのおこらぬよう次の点に注意してください。

◎投票時間、午前七時～午後六時

◎投票用紙の色わけ

市長と市議会議員の補欠と間違えないように。

◎市長選挙の投票用紙は黒刷り

◎市議補欠の投票用紙は赤刷りになっています。

◎補欠選挙人名簿の登録申請

投票は選挙人名簿に登録されていない人は出来ません。大部分の人は基本選挙人名簿にのっていますが、これに登録されていない人のために補か選挙人名簿が作られます。その資格は次のとおりですから、名簿調査の上該当者は、忘れずに一月十日～一月十三日の間に選挙管理委員会に申請してください。

1　昭和十六年一月十一日以前に生れた者

2　昭和三十五年十月十日以前から市内に住んでいる者

3　基本選挙人名簿に登録もれの者

（写真は準備ととのつた選挙管理委員会）

基本選挙人名簿登録者数

（三五年十二月二十日確定）

投票区	投票所設置場所	男	女	計
1	中部小学校講堂	1,545	1,752	3,297
2	公民館本館	1,239	1,342	2,581
3	西陵舎講堂	947	679	1,626
4	警察署体育館	1,132	1,142	2,274
5	南部小学校講堂	1,326	1,362	2,688
6	矢切小学校講堂	1,864	2,012	3,876
7	第一中学校講堂	1,309	1,255	2,564
8	北部小学校講堂	2,113	2,143	4,256
9	風早神社クラブ	1,685	1,847	3,532
10	第五中学校講堂	1,278	1,393	2,671
11	ひまわり幼児園	822	790	1,612
12	馬橋出張所	1,858	2,022	3,878
13	金蔵院	237	264	501
14	高木小学校講堂	1,053	1,282	2,535
15	常盤平小学校	610	626	1,236
16	高木第二小講堂	1,817	1,656	3,473
17	小金小学校講堂	1,904	2,046	3,950
18	本土寺	755	741	1,496
合計		23,692	24,354	48,046

国会議員選挙法第四条では一月三十一日までにお納めください

松の木・堂の口・小山橋が改修されます

現在坂川にかかつている松の木橋、堂の口橋、小山橋の三つの橋は木橋で破損がいちじるしいのでこんど改修され、全部コンクリート橋となります。工法はすべてポストテンション一方式という新方式ですこれは鉄筋に鋼材を使うもので、中央が高めに作られるので強度の点ですぐれています。一月早々に着工の予定ですが工事が開始されると、旧橋はとりのけられ、交通は一時ゆ断されます。この点皆さんにしばらくの辛抱をお願いするわけで、ご協力をお願いしたいと土木課ではいつております。

新しい橋の工事の概要はつぎのとおりです。

松の木橋、橋長十九・九㍍、巾四・七㍍、一百七十三万円、堂の口橋（三郷流行横から入つた所）橋長十九・九㍍、巾四・七㍍、工費一百六十一万円、馬橋（通称愛宕橋）橋長、巾四・七㍍、工費、一百八十三万円、馬橋、鎌月線工、阪田一森店

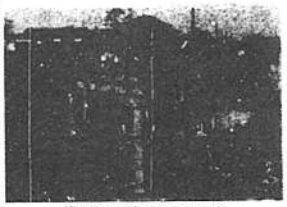

（写真は現在の松ノ木橋）

小金地区　上水道起工式

十二月十九日

小金地区上水道工事起工式は十二月十九日午後一時から二木の浄水場工事現場で行なわれました。小金地区に上水道を敷けることは三十四年の六月、市議会で決定し同年十月水道法により事業認可となり、昨年十月浄水場施設建設の三つ木、東平賀の一部と久保平賀です。

計画給水人口七万人、給水量一人一日最大二百リットル、一日最大給水量年四百万立方メートルとなつています。

事業費総額六千万円、三千五年度から三か年の継続事業です。

水源は地下水

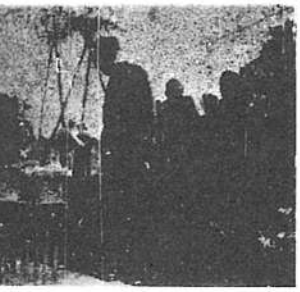

ための用地約七百八十坪が二つ木渇護定治さん他数名の方々の御協力により買収決定となり工事委員会が発足し本年度工事整備、給水井及塩素滅菌設備について入札が終り、起工式となつたのです。

給水区域は、八坂、宮本、上、中下、本町の他二つ木、東平賀の一部と久保平賀です。

15日に成人式を

天野貞祐氏を招き

本年の成人式は一月十五日、午後一時より市立中部小学校講堂で行なわれます。

該当者は、昭和十六年一月一日から同年十二月三十一日までの間に出生の方です。

例年のとおり年賀状で該当者の方々に知らせしてあります。（教育委員会の調査では男子一、〇二三人、女子九三二人、合計一、九四四人でした。）

成人式に出席の際は受付に心手の賀状を持参してください。

式典後、元文部大臣、天野貞祐氏（井戸）で起工式の行なわれた場所に諮問機が作られます。

詳細は一月末時行予定の松戸市議会報を読ください。

定例市議会

十二月二十二日から四日間開催されました。詳細は一月末時行予定の松戸市議会報を読ください。

なお、該当者の調査は住民票により行ないましたが、万一、資格の届かない該当者がおりましたら、教育委員会、社会教育課（電話四二二一、内線六六）に連絡してください。

心配ごと相談所が開設されます

心配ごとを持つた個々の世帯の指導については民生委員がその担当地区で助言と指導の役割を果すべきまえになつていますが、一歩進めて地域社会の福祉を増進してゆくために誰でも気安くしかも相談しやすいふん囲気を持つた窓口として特別の相談所を持つことは、これからの社会福祉活動が地域のなかにしみこんでいくために大切なことであります。そこで、民生委員を中心に関係者の協力を求め最もよい方法で助言指導を行い、問題解決の手助けをしたいということで社会福祉協議会が市の記念講演等定しております。

なお、該当者の調査は住民票により行ないましたが、万一、資格の届かない該当者がおりましたら、教育委員会、社会教育課（電話四二二一、内線六六）に連絡してください。

無料結核検診を実施

ふつうの場合、一般市民の方々には結核予防のための健康診断をうけるチャンスがありません。そこで市では左の日程で次級、ツ反応の零託をうけて毎月十日、二十五日（当日が日曜、祝日のときは翌日）、午前十時から午後三時まで公民館（もとの市役所）で無料の相談所を開設することになりました。自分でお出でになるか、手紙でも結構です。相談の内容は絶対秘密で他にもれるようなことはいたしません。相談に要する費用はすべて無料ですので、家族内のこと、子供のこと、他人のためにと、なるとでお困りの方は、ご遠慮なく、お気軽にご利用ください。

なお詳しいことは地区の民生委員なり社会福祉協議会（市役所内）へお尋ねください。

母子福祉推進員を委嘱

母子福祉推進員は市長の推せんにより県知事から委嘱されますが、昨年九月三十日で任期満了となり新らしく四十名がきまりました。

大部分の推進員が再任されましたが新任者は次のとおりです。

なお推進員の仕事は簡単にいうと母子世帯の福祉の増進ということです。

（旧松戸地区）中山ことゑ、（明地区）鶴さだ、福田たま、（馬橋地区）増島さく、（小金地区）綿貫てい、七尾静子、根本交、（高木第三地区）中野八重子、

父各地区の常勤委員は左のとおりです。

（本庁地区）青木敬子、高原志子（矢切地区）菊地もと、（明地区）砂川フミ、林キミ子、馬橋小金地区）稲さく、（東部地区）湯浅鈴子、（高木地区）加藤勝子、

なお常勤委員協議会長は稲生さく副会長は青木敬子、です。

（敬称を略させて頂きました。）

傷病恩給未請求者へ

昭和二十八年法律第一五五号により傷病恩給の未請求者は本年三月三十一日限りで時効となりますので該当者は至急請求手続きをしてください。

なほこのことについて左記の通り説明会を実施しますのでご出席ください。

記

日時　一月十一日　午前十時

場所　松戸市役所　大会議室

工業調査が実施されます

毎年行なわれている工業統計調査がことしも十二月三十一日現在で実施されます。調査内容は従業員以外には使用できず、秘密は守られます。調査員にご協力ください。

危険物取扱主任者試験（第四類）実施

二月十九日（日）午前九時半より千葉市で実施されます。願書は一月二十六日（木）までに消防本部へ（詳細は同本部へ。）

鳥類の捕獲・飼養者にご注意

狩猟法で禁鳥と定められている鳥のうち、マヒロ、ウソ、ホホジロ、ヒバリ、メジロ、ヤマガラ、ウグイス、は県知事の許可があれば捕まえたり飼ったりできます。許可なしにするのは違反です。これ以外の禁鳥の捕獲には藤林大臣の許可がいります。

詳細は藤林事務所へおたずねください。

空気銃（大小を問わず）の使用には警察を受け許可がいります。

予防接種

接種日程（数字は接種の月日、その下は実施する小学校、金部地区々日に判定とBCG注射を行ないます。）

1・9　北部、1・14　矢切、1・11　東部、1・21・高木二、1・25　馬橋、1・28　小金、1・30　常盤平、2・1　中部、2・2　高木一

検査を無料で行ないます。多数受診してください。

A HAPPY NEW YEAR

謹賀新年

認可公認
校長飯島研
松戸英語学校
松戸平賀二〇二五　TEL 松戸三七七二

広報まつど

編集と発行……松戸市役所・市民課（電話4,121内線37）

No.129…36.2.15……1万9千世帯にもれなく無料配布いたします

市民税申告書の出張記入指導を行います。

市民税、申告の時期がやつてまいりました。税務課では皆さんのご便宜をはかり市役所、支所、出張所に連絡の不便な地区の適当な場所へ、係員が出張して、申告書の記入指導を行うことになりましたので、ご活用ください。日取りと場所、時間は下段にあります。

たばこは市内で買いましよう

市内のたばこ売上げ額の1割1分が市の収入となります。

国民年金の届け出はおすみですか

……該当者でまだ届け出のすまない方はなるべく早くすませてください。……

……保険課年金係の他、支所、出張所で受け付けております。……

国民年金の届け出では現在満二十才から四十九才までの人、同じ年金の療養年金を受けている人、また疾病の為被保険者よりの人学生など。

③ 四月一日で満五十才～五十四才までの人で公的年金、退職年金などを受けていない人。（これらの人は三月を過ぎると先に加入できなくなります。）

◎疑問のある方へ

国民年金の制度は難らしい制度なので、いろ～なしくみについて理解しにくく、疑問をお持ちの方多いと想います。次に厚生省年金局のパンフレット等からその回答をひろつてみました。

（問）四月用または百五十円の加入金をかけて、年金を受ける前に死んでしまつたらかけすてではないか。

（答）三年以上、保険料を納めた人が死んだとき、その人が老令年金、障害年金、あるいは母子年金を受けていないか、受けたことがない限り、その人の配偶者、子、父母、孫、祖父母、兄弟姉妹の順で一時金として支払われます。いっぽう二才の人のうちとの位の人が六十五才まで生存するかという数字を乗法の統計でみますと男六十八%、女七十八%となっており、その人達は全部、かけ金を納付すれば老令年金が受けられるわけです。残つた人の中にも、障害、母子、遺児、寡婦の各年金のどれかを受ける人がありますので実際に、死亡一時金が支払われる場合はもつと少くなります。

（問）将来物価の変動や生活水準が上つたときなどにも支給される年金の額は変りないか。

（答）国民年金制度はこの点については、その変動に伴つて、その年金額を引き上げるという建前をとつており、国民年金法にもはつきり規定してあります。たとえば所得倍増計画が十年後に実現されたとすると、月一千二百円を一千円に、月三千五百円を月五千円に引上げられることとなろうと推定されています。かりにインフレというようなことで物価が上つても同じことです。

（問）保険料が払えないときはどうなるか。

（答）保険料を払えない理由が生活保護法による生活扶助を受けている人などの場合は、届けでたことで保険料は免除になります。（法定免除）そうでないときでも事情を申しでて免除の申請をすれば調査の上免除されることになります。（申請免除）

免除となつた場合は、免除期間も一定の範囲内で、保険料をかけた期間に算入されます。

（問）各種の年金制度（会社、役所や国民年金）の間を転々と移動し、それぞれの制度で必要な期間に満たせなかつたときは、どの制度からも老令年金（退職年金）が受けられないことになるのではないか。

（答）会社や、役所、などの公的年金制度が多数併立している現状では、各制度の間を移動する者について年金制度による所得保障が行なわれなくなるおそれがあるので、各制度における加入期間を通算して所定の期間を満す者に年金が支給されます。対象とする制度は次の八つの制度です。

国民年金、厚生年金保険、船員保険、国家公務員共済組合、市町村職員共済組合その他地方公務員の年金制度、私学教職員共済組合、農林漁業団体職員共済組合、公共企業体等職員共済組合

その他、こまかい点については保険課年金係にお尋ねください。

理想都市建設に邁進

市長　石橋與市

先般行なわれました市長選挙において、市民各位の絶大なご支援を戴き、一月二十七日、第七代松戸市長に就任いたしました。

この四月一日で満二才から四十九才までの人で現在、役所、会社などの年金に加入していない人。

◎新規で加入できる人

① 役所や会社などの年金に加入している人の配偶者ごとしの四月一日現在満二才から四十九才までの人、同じ年金の療養年金を受けている人、また疾病の為被保険者よりの人学生など。

② 四月一日で満五十才～五十四才までの人で公的年金、退職年金などを受けていない人。（これらの人は三月を過ぎると先に加入できなくなります。）

◎疑問のある方へ

国民年金の制度は難らしい制度なので、いろ～なしくみについて理解しにくく、疑問をお持ちの方多いと想います。次に厚生省年金局のパンフレット等からその回答をひろつてみました。

（問）四月用または百五十円のかけ金をかけて、年金を受ける前に死んでしまつたらかけすてではないか。

（答）三年以上、保険料を納めた人が死んだとき、その人が老令年金、障害年金、あるいは母子年金を受けていないか、受けたことがない限り、その人の配偶者、子、父母、孫、祖父母、兄弟姉妹の順で一時金として支払われます。いっぽう二才の人のうちとの位の人が六十五才まで生存するかという数字を乗法の統計でみますと男六十八%、女七十八%となっており、その人達は全部、かけ金を納付すれば老令年金が受けられるわけです。残つた人の中にも、障害、母子、遺児、寡婦の各年金のどれかを受ける人がありますので実際に、死亡一時金が支払われる場合はもつと少くなります。

（問）将来物価の変動や生活水準が上つたときなどにも支給される年金の額は変りないか。

（答）国民年金制度はこの点については、その変動に伴つて、その年金額を引き上げるという建前をとつており、国民年金法にもはつきり規定してあります。たとえば所得倍増計画が十年後に実現されたとすると、月一千二百円を一千円に、月三千五百円を月五千円に引上げられることとなろうと推定されています。かりにインフレというようなことで物価が上つても同じことです。

（問）保険料が払えないときはどうなるか。

（答）保険料を払えない理由が生活保護法による生活扶助を受けている人などの場合は、届けでたことで保険料は免除になります。（法定免除）そうでないときでも事情を申しでて免除の申請をすれば調査の上免除されることになります。（申請免除）

免除となつた場合は、免除期間も一定の範囲内で、保険料をかけた期間に算入されます。

（問）各種の年金制度（会社、役所や国民年金）の間を転々と移動し、それぞれの制度で必要な期間に満たせなかつたときは、どの制度からも老令年金（退職年金）が受けられないことになるのではないか。

（答）会社や、役所、などの公的年金制度が多数併立している現状では、各制度の間を移動する者について年金制度による所得保障が行なわれなくなるおそれがあるので、各制度における加入期間を通算して所定の期間を満す者に年金が支給されます。対象とする制度は次の八つの制度です。

国民年金、厚生年金保険、船員保険、国家公務員共済組合、市町村職員共済組合その他地方公務員の年金制度、私学教職員共済組合、農林漁業団体職員共済組合、公共企業体等職員共済組合

その他、こまかい点については保険課年金係にお尋ねください。

教育長林重喜氏死去

松戸市第二代教育長林重喜氏（二ツ木八七）は二月二日、胃がんのため東京都墨田病院で死去されました。享年六十九才でした。

葬儀は一日、小金小学校講堂で教育委員会葬をもつて厳かに行われました。

林氏は大正十年から昭和二一年まで十七年、小金小学校に教鞭をとつておられました。同校退職後は東京の文京区護国学校にしばらく勤めておられましたが、昭和十四年佐藤製薬株式会社に入社、前後八年、総務部長、監査役、取締役、監査等を歴任、実業界にその手腕を振われました。

昭和二二年地方自治施行と同時に初めての公選小金町長に選ばれました。

氏は、町政において積極的在の手腕を振われ、その傍役の人柄と相まち、二十八年には全国町村会から優良町村として表彰されるほどの治績をあげられました。

昭和二十九年町村合併により退職されましたが、翌三十年には松戸市社会福祉事務所長に就任されました。更に三十一年には教育委員に三十四年十二月に教育長に選任されたのでした。

市行政、特に教育関係にいろ～の面に於から貢献された氏の功績を偲ぶ時、そのご冥福を祈つてやみません。

三ケ月から根木内まで

土地収用法による土地立ち入り

国道六号改築工事の目的で建設省職員が、同道路の中心線から両側五十尺の区域に立ち入るから承知しておいてほしいという県知事の通知がありました。地域は三ケ月、八ケ崎、二ツ木、上矢切、久保平賀、根木内です。

申告所得税の確定申告は三月十五日まで

昭和三十五年分申告所得税の確定申告書の提出期限は、三月十五日です。

申告書の提出は、第三期分の納税は二月十六日から三月十五日までです。となるも三月十五日までに申告と納税をすませてください。

申告書の書き方等については不明の点は、遠慮なく松戸税務署にお尋ねください。期間内に出たになりますと面倒しますのでお早くお出かけください。又確定申告に関係得税の還付を受けようとする方も早目に税務署へ提出してください。

申告書の書き方等については、この贈与税は申告制ですから、これらの事実のあった方は三月末日までにお忘れなく、申告して納税してください。期間内、申告書は税務署、資産税係、又は市役所税務課にあります。期間後になりますと加算税、利子税等負分にかかります。

なお三十三、三十四、三十五年の三年間、同じ人から毎年十万円以上の贈与を受けた場合にも累積して課税されますので税務署に申告してください。

（松戸税務署）

停電のお知らせ

市内の一部

三月十日（金）午前九時から十二時まで、左の地域が停電となります。

五香、六実、元山、松飛台、日暮、河原塚、金ケ作、佐倉、栗ケ沢新田、八ケ崎馬橋、常盤平団地千駄堀（北部）、稔台の一部と紙敷、高塚新田の一部。（小雨でも雨天なら中止）（東電）

市の宅地造成分譲のお知らせ

三千五百度の宅地造成事業として市では次のとおり、宅地造成地の分譲を予定しています。

宅地にお望りの市民の方は申し込んでください。

マ分譲地の位置、松戸新田定使山（新京成電鉄上本郷駅下車徒歩約十分、昨年度の分譲宅地地の付近）

マ分譲面積、一区画六〇～七〇坪八区画

マ分譲価格、坪当り八千～九千円程度

マ申し込み受付、二月下旬～三月上旬、土木課管理係へ

マ申し込み資格、市内居住者で二年以内に自分の家を建てる人

なお詳細は土木課管理係へおたずねください。

寄付募集許可

（募金者、金額、寄付者、給与手当日の順序）

◎第六回松戸市市民マラソン大会賞品募集、物品二八〇点、年代愛三、三五、十二、三十一

◎花蔵院本堂及庫裏改築費募金、一千万円、福井智海、四〇、十二、三十

◎北小金駅跨線橋設置金募集、四百五十万円、萩原義光、三六、十二、三十一

◎松戸新田学度申後等十字路街灯募金、二万一千円、西田富雄、三五、十二、三十

◎千葉県立東高等学校同窓会災害復興並びに四〇周年記念事業募金、四〇万円、岡茂雄、三六、三三一

◎火災見舞激政並に府水池修理費寄付金募集、十二万円、吉田清之介、三六、五、三一

◎浅間神社参道工事費募金、百円、渡辺七五郎、三六、六、二〇

◎市民税申告書の記入指導

日取りと場所（月は全部三月）

時間は全部午前九時～午後四時

小金地区、六、七日、支所、公民館、鹿島神社社務所、（殺生賀南）

馬橋地区、八日と十日、出張所金蔵院、幸谷観音堂

矢切地区、十日、出張所、

高木第一地区、十三、十四日、出張所、日秋（神社・社務所）、八ケ崎・安神社、

高木第二地区、十日、十六日、出張所、

東部地区、十日、ひまわり幼児園、十七日、集荷所、加賀神社

伝兵衛新田、十四日、八日、

上本郷（神社）、十四日、公民館、九日、松戸新田（農協倉庫）十三日、小山公民館、十日、

第一回臨時市議会

昭和三十六年第一回臨時市議会は二月一日開かれました。

議案は、社会教育委員設置条例、松戸市公民館条例、松戸市消防団条例の各一部改正二件（何れも昨年の国民年金法の一部改正によるもの）で、費用弁償額を若干減額したもの）で原案どおり可決されました。左の町山喜吉氏等からの請願（街灯整備法改正推進についての決議請願）も採択となりました。

又新市議会議員の議席を中台氏十一番、野辺氏四番と上岡氏とを総務委員に選はれました。

陶磁器
漆器
銘茶
松屋

●セメント・砂利・砂・ブロック●
建築壁材料
建築金物
倉忠商店
駅前通り角　TEL(0739)2106・2107

はじめての方にすぐ役に立つ！
生徒募集
昼間部　夜間部
新しい和裁
大島愛子
吉井式和裁松戸教室
松戸市2の1332　松戸駅東口より5分

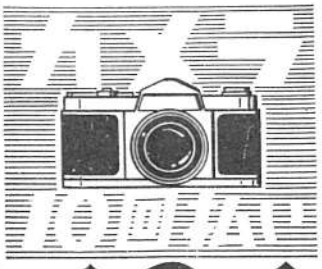

イマイ
2丁目中通り　TEL 2371

着々進む事務改善

先ず窓口事務の統合と計算事務の機械化から

……官庁、市町村事務の改善は従来から叫ばれています。……

……市役所でも事務改善委員会を設置して、これを大きくとりあげています。……

◎なぜ事務改善が必要なのか

「行政事務第一次改善」の計画が市長に答申されたのです。

「最少の経費で最大の効果をあげる」という第一次事務改善計画は、ことは、あたりまえの事務の整理化の二つが主なものですが、ところが世の中にはいろいろのしきたりや手続などのためのようにゆかないことがあります。

市役所の仕事も市民生活の向上人口の増加等によって複雑になり事務量もふえ、古いやり方ではさばききれなくなりました。かりに処理できたとしても、より少い経費で、より早く、より効果的に行なうためには、たえずよりよい方法を求めてゆかなければなりません。それが事務改善です。そして市長が三十五年度の施政方針の中で述べた「行政事務の検討と改善」を行うため、松戸市役所事務改善委員会が生れたのです。

◎松戸市役所事務改善委員会（委員長町山助役）は委員長をふくめ七人の委員で構成されています。ここで事務改善のためのいろいろの調査、研究、立案が行なわれるのです。若年市役所内の職員一人一人についてその職務（事務）内容を細密に調べました。それによって仕事の流れや分量が把握されました。どこに仕事のむだがあるかどうしたら市民の方たちが市役所の中をあっちへ行ったりこっちへ来たりしないですむように、しかも事務処理の能率が向上するようになるか、改善が必要なところ限りの検討が加えられました。そして三十五年九月、「最少の経費で最大の効果をあげる」ための第一次事務改善計画の内容が答申されたのです。

市民課には市民一人一人、一世帯一世帯の原簿ともいえる戸籍簿と住民票があります。ところがこれに似た市民の名簿やその他の台帳が他の課、係にもいろいろあります。そしてそれらを作ったり、市民の移動にしたがって訂正したりしています。このような仕事をできるだけ市民課にまとめたならば市民の皆さんも移動のたびにあちこちゆかず市民課だけで間に合うし、市役所でも便利になるというのが窓口の統合です。

委員会はいままで他の課にあった国民年金事務の全部と、国民健康保険事務の一部を、市民課の仕事に加え、同時に、事務を早く処理するため一覧式記録機（ビジブルレコーダー）、金銭登録機を備えることを答申しています。

◎第一次事務改善計画の内容

①窓口事務の統合について新外人登録、住民票、戸籍謄本、戸籍抄本、印鑑証明、国民年金、国民健康保険、国民年金被保険者台帳、福祉年金受給権者台帳、主食配給台帳、国民健康保険被保険者台帳、国民年金被保険者台帳、福祉年金受給権者台帳を市民課に移管する。

②計算事務の機械化です。市役所の仕事の中で、そろばん、あるいは計算機等を使って計算したり、その結果を記入（税の令書のように同じ数字を何まいにもかくこともある）する事務も非常に多い。これらの計算を能率的に行なうため、一覧式記録機（ビジブルレコーダー）と金銭登録機（ビジブルレコーダー）とは今まで別々の帳簿であった、住民票、印鑑登録、主食配給台帳、国民健康保険被保険者台帳、国民年金被保険者台帳、福祉年金受給権者台帳を一つにまとめ、カードにしたものを使用しています。

③事務改善実施の現状

広報活動の充実、事務事務の単純化などがあります

③その他答申事項として、三十六年一月一日より公用文の標書きの改善、市役所の仕事の中で、そろばん、計算機等を使って計算したり、その結果を記入（税の令書のように同じ数字を何まいにもかくこともある）する事務も非常に多い。これらの計算を能率的に行なうため、一覧式記録機（ビジブルレコーダー）と金銭登録機（ビジブルレコーダー）とは今まで別々の帳簿であった、住民票、印鑑登録、主食配給台帳、国民健康保険被保険者台帳、国民年金被保険者台帳、福祉年金受給権者台帳を一つにまとめ、カードにしたものを使用しています。

③その他答申事項として、三十六年一月一日より公用文の標書きの改善、市役所の仕事の中で、そろばん、計算機等を使って計算したり、その結果を記入（税の令書のように同じ数字を何まいにもかくこともある）する事務も非常に多い。これらの計算を能率的に行なうため、一覧式記録機（ビジブルレコーダー）と金銭登録機（ビジブルレコーダー）とは今まで別々の帳簿であった、住民票、印鑑登録、主食配給台帳、国民健康保険被保険者台帳、国民年金被保険者台帳、福祉年金受給権者台帳を一つにまとめ、カードにしたものを使用しています。

◎事務改善実施の現状

広報活動の充実、事務事務の単純化などがあります

◎事務改善実施の現状

①窓口事務の統合について新外人登録、住民票、戸籍謄本、戸籍抄本、印鑑証明、国民年金、国民健康保険、国民年金被保険者台帳、福祉年金受給権者台帳を市民課に移管する。

②計算事務の機械化です。市役所の仕事の中で、そろばん、計算機等を使って計算したり、その結果を記入（税の令書のように同じ数字を何まいにもかくこともある）する事務も非常に多い。これらの計算を能率的に行なうため、一覧式記録機（ビジブルレコーダー）と金銭登録機（ビジブルレコーダー）とは今まで別々の帳簿であった、住民票、印鑑登録、主食配給台帳、国民健康保険被保険者台帳、国民年金被保険者台帳、福祉年金受給権者台帳を一つにまとめ、カードにしたものを使用しています。

27万7千余円を受付

才末たすけあい運動の成果

……おしてあたたかい御支援をうけ、お金二十七万七千百六十九円、衣類その他多数の寄付をうけました。その結果をお知らせします。

（個別）中松二百円、新作二千四十円、馬橋町会一万円、三厚月千円、幸谷八百七十円、新敷田九百六十円、中内千二百四十円、彩名ケ谷千百円、向千三百二十円、大橋千七百五十円、秋山千二百円、高塚千四十円、天神五百九十円、河原塚千八百三十円、百八十円、七右衛門二百円、九郎左衛門六百八十円、主水二百三十円、金ケ作四千円、佐野七百円、鶴ケ前六百八十円、日暮三千円、千駄塚二千四百円、中和倉二千九十円、本郷神人会千円、北部小四年一組七百九十円、西郷小四年一組七百円、仲町自治会、千代松飛台四百八十円、

（集団）中松二百円、八ケ崎住宅二百六十円、下横町九百円、角町六千百七十円、小山七千円、上矢切第3千六百円、南花島二千二百円、殿平賀北千円、南台百二千円、東平賀二千百八十円、久保平賀千百四十円、根木内千七百円、中金杉百円、樋口六百八十円、中新宿百円、

（個別）3千二百二十四円、柴記四千百六十円、若葉町百円、日松会百円、聚山八百三十円、西木会百円、聚幸五百円、八間新田千円、高東自治会百二十円、松戸新会四百二十円、聚幸五百円、小円、佐藤勇新田三千円、竹ケ花四千円、坂町九百円、寄元町五百円、小円、中町二百円、金町二百四十円、中町二百円、九十円、下町五百三十円、本町千百九十円、下台百円、西新田千二百九十円、相模台二千七百円、岩瀬一万六百七十円、小根本七三千四百五十円、白井自衛隊売水一百円、とく名（名計十二百五十円、その他神社収入より二百七十円、（表彰その他）中部小、南部小、小山第一町会児童会、日赤奉仕団小金地区、杉崎元個（八ケ崎）、松尾鮮魚店の会、内田郁之（松戸新田）、小金中二年生、岩瀬自治会市日赤奉仕団、

（個別）中松二百円、下矢切第1千百六十円、同第2千二百二十四円、柴記四千百六十円、若葉町百円、日松会百円、聚山八百三十円、西木会百円、聚幸五百円、八間新田千円、高東自治会百二十円、松戸新会四百二十円、聚幸五百円、小円、佐藤勇新田三千円、竹ケ花四千円、坂町九百円、寄元町五百円、小円、中町二百円、金町二百四十円、中町二百円、九十円、下町五百三十円、本町千百九十円、下台百円、西新田千二百九十円、相模台二千七百円、岩瀬一万六百七十円、小根本七三千四百五十円、白井自衛隊売水一百円、とく名（名計十二百五十円、その他神社収入より二百七十円、（表彰その他）中部小、南部小、小山第一町会児童会、日赤奉仕団小金地区、杉崎元個（八ケ崎）、松尾鮮魚店の会、内田郁之（松戸新田）、小金中二年生、岩瀬自治会市日赤奉仕団、

（個別）中松二百円、下矢切第1千百六十円、同第2千二百二十四円、柴記四千百六十円、若葉町百円、日松会百円、聚山八百三十円、西木会百円、聚幸五百円、八間新田千円、高東自治会百二十円、松戸新会四百二十円、聚幸五百円、小円、佐藤勇新田三千円、竹ケ花四千円、坂町九百円、寄元町五百円、小円、中町二百円、金町二百四十円、中町二百円、九十円、下町五百三十円、本町千百九十円、下台百円、西新田千二百九十円、相模台二千七百円、岩瀬一万六百七十円、小根本七三千四百五十円、白井自衛隊売水一百円、とく名（名計十二百五十円、その他神社収入より二百七十円、（表彰その他）中部小、南部小、小山第一町会児童会、日赤奉仕団小金地区、杉崎元個（八ケ崎）、松尾鮮魚店の会、内田郁之（松戸新田）、小金中二年生、岩瀬自治会市日赤奉仕団、

（個別）3千二百二十四円、柴記四千百六十円、若葉町百円、日松会百円、聚山八百三十円、西木会百円、聚幸五百円、八間新田千円、高東自治会百二十円、松戸新会四百二十円、聚幸五百円、小円、佐藤勇新田三千円、竹ケ花四千円、坂町九百円、寄元町五百円、小円、中町二百円、金町二百四十円、中町二百円、九十円、下町五百三十円、本町千百九十円、下台百円、西新田千二百九十円、相模台二千七百円、岩瀬一万六百七十円、小根本七三千四百五十円、白井自衛隊売水一百円、とく名（名計十二百五十円、その他神社収入より二百七十円、（表彰その他）中部小、南部小、小山第一町会児童会、日赤奉仕団小金地区、杉崎元個（八ケ崎）、松尾鮮魚店の会、内田郁之（松戸新田）、小金中二年生、岩瀬自治会市日赤奉仕団、

（個別）中松二百円、下矢切第1千百六十円、同第2千二百二十四円、柴記四千百六十円、若葉町百円、日松会百円、聚山八百三十円、西木会百円、聚幸五百円、八間新田千円、高東自治会百二十円、松戸新会四百二十円、聚幸五百円、小円、佐藤勇新田三千円、竹ケ花四千円、坂町九百円、寄元町五百円、小円、中町二百円、金町二百四十円、中町二百円、九十円、下町五百三十円、本町千百九十円、下台百円、西新田千二百九十円、相模台二千七百円、岩瀬一万六百七十円、小根本七三千四百五十円、白井自衛隊売水一百円、とく名（名計十二百五十円、その他神社収入より二百七十円、（表彰その他）中部小、南部小、小山第一町会児童会、日赤奉仕団小金地区、杉崎元個（八ケ崎）、松尾鮮魚店の会、内田郁之（松戸新田）、小金中二年生、岩瀬自治会市日赤奉仕団、

うし年会から十万円

その他寄付六件

市内のうし年会（会長鈴田平吉氏）では、昨年暮少年事情にかんがみ、松戸市府内年間図書購入費に金十万円を寄付することにし、一月十四日市役所へ持参されました。

・スリッパ百足を市立国保病院備付用として、三千百二〇三三上田美さんより、昨年十二月、母堂せいさんが入院不起にして死去されたのですが、入院中の病院の親切を感謝、寄贈されました。

・四百円、市内生活困窮者にとどく名の自衛隊員から一月二十五日（社会福祉協議会へ）

・四百五十円、市内の窮辺さんとの方から一月五日、（社会福祉協議会へ）

・七千円、金ケ作四四〇、山口誠一さんから、昨年五月、五香駅で拾得されたお金が、落し主が現われなかったので山口さんのものになったので二月一日、（社会福祉協議会へ）

・二千円、とく名で義援金を通じて二月八日、（三千五年度共同募金として受け入れ）

・八百円、串崎田一五九、渡辺貴夫氏より（同百へ受け入れ）

・四百円、市内生活困窮者にとどく名の自衛隊員から一月二十五日（社会福祉協議会へ）

・四百五十円、市内の窮辺さんとの方から一月五日、（社会福祉協議会へ）

・七千円、金ケ作四四〇、山口誠一さんから、昨年五月、五香駅で拾得されたお金が、落し主が現われなかったので山口さんのものになったので二月一日、（社会福祉協議会へ）

・二千円、とく名で義援金を通じて二月八日、（三千五年度共同募金として受け入れ）

・八百円、串崎田一五九、渡辺貴夫氏より（同百へ受け入れ）

・仏教会五千円、松尾鮮魚店の会・千四百五十円、中部小四年増田一規・千百円、同六年増田一規・二百五十円、一中一年四千八十八円、二年三千二百四十二円、三年三千四百五十円、白井自衛隊売水一百円、とく名（名計十二百五十円、その他神社収入より二百七十円、（表彰その他）中部小、南部小、小山第一町会児童会、日赤奉仕団小金地区、杉崎元個（八ケ崎）、松尾鮮魚店の会、内田郁之（松戸新田）、小金中二年生、岩瀬自治会市日赤奉仕団、

米飯提供業者にお知らせ

食管、すしやなどの米飯提供業をいとなんでいる人は、三十六年度の業者登録をしていたかねばならません。三十五年度にお登録した人は「更新」の申請をしてください。期間は三月一日から十日までです。未登録で米飯提供業をいとなむと食糧管理法違反になりますので特に新規の方はご注意ください。

保護者代りの保育所入所にはご相談を

市内には次の保育所が児童福祉法の認設として認められています。かっこ内は定員。

総合保育園（六四）、根本保育園（一〇〇）、文華幼稚園（六〇）、平和保育園（四〇）、松戸学園（九〇）、小金保育園（四〇）

これらの保育所は保護者の委託を受けて保育に欠ける乳児や幼児を保護する施設です。保育に欠ける児童には費用にかかわらず、次にあてはまるものです。

①両親が働いているため保護するものがいない。②保護者が病気又は身体障害者で保育できない③家庭の事情が複雑で保育ができない。④家庭が仕事過ぎなっていて子供の生活の場がない。その他種々の事情で、児童の保育に欠ける場合、保育所は保護者に代って保護します。入所は四月一日に限らず年途でも答えます。

問、苦情などを処理するのが本来の目的ですが、それ以外の、市民生活にかかわることについてもできる限りご相談に応じています。そういうことでお困りの方は気軽るにご利用ください。

市民相談室を利用しましょう

市民相談室は一昨年から市民課内に設けられておりますが、市民の方が余りでそんじないために、利用される方は少ないようです。

市役所の業務についての希望、質問、苦情などを処理するのが本来の目的ですが、それ以外の、市民生活にかかわることについてもできる限りご相談に応じています。そういうことでお困りの方は気軽るにご利用ください。

松戸市史談会

第十回松戸市史談会が開かれますふるって出席してください。

史談会は、毎月定例会を開いていますが、回を重ねるごとに、参会者もふえ内容も興味しんしんなるものとなっております。

・日時、三月五日（日）午後一時

・場所、公民館第一会議室

・中心話題

1東京期方の街道町の発達について（郷土研究民）

2根古屋城（郷土研究民）

3江戸時代における松戸地方の治安問題（中村保長氏）

野ねずみ退治

毒餌にご注意

農業課では、来る二月十八日から廃棄地全般に亘って野ねずみ退治を行いますので、次の事柄について十分に注意してください。

◎使用薬剤はモノフルオール酢酸ナトリウム製剤（フラトール）及びリン化亜鉛（ラチミン）ですがフラトールは特定毒物で人命に危害を及ぼしますのでチャンに注意して下さい。

◎薬餌はダンゴにしてハガキ大の新聞紙等に包んで田の畦のねずみ穴に仕掛けてありますので、子供さん達がいじらぬよう特に注意して下さい。

◎前記の十日間は大雪等外に出さぬようにして下さい。

◎ねずみは明るい太陽の近くで死んでいますので、犬や猫が食べないようにして下さい。

モリヤパン
和菓子 洋菓子
森屋・森谷
松戸市 3111 2664

スズキ セルペット
ゼブラ 友 スキフト
川友商店
松戸市根本436 TEL 3151・3878

ミシンと編機
現品先渡し
・初回金2000円より
・月々掛金1000円より
三菱・シンガー・ビル
特約店
町山ミシン商会
松戸市松戸春日橋際 TEL 松戸2766

まつよ風呂
カタログ無料進呈
タイル浴槽釜付 ¥12,000
日本最進気泡風呂工事店
四季風呂釜・各種ガス釜
タイル工事一式
合名会社 浮ケ谷製作所
松戸市上矢切バス停前 TEL 松戸2334・3622

年度末も近づきました

未納の税金を整理
いたしましょう

広報まつど

編集と発行 ……松戸市役所　市民課　（電話 4,121 内線37）
No.130 … 36.3.15.　1万9千世帯にもれなく無料配布しております

小・中学生の
はえとりコンクール

はえはいま卵をうみはじめようとするところです。今の一匹はこれから先のなん千匹にもあたります。たくさんつかまえて学校へもってゆきましょう。おおい人、おおい学校には賞品がでます。　期間 3月25日～4月10日

40余工場を誘致

工業地域の開発進む
すでに七工場は操業開始

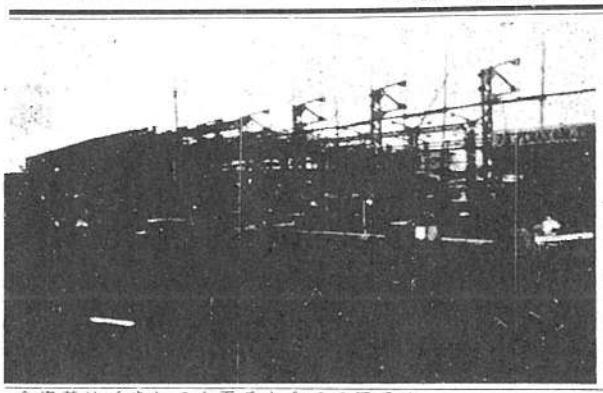

総合の工業団地が着々と開発され多数工場の進出が決定したことはすでに昨年の十月号でお知らせしました。市内には都市計画の、専用工業地区として総地区（六十二ヘクタール、十八万七千五百五十坪）の他に上本郷地区（五十二ヘクタール、十五万七千三百坪）があります。今月はこの両方とその他の地区に進出の決まった工場についてお知らせしましょう。

上本郷地区は国電北松戸駅の附近常磐線の西側に南北約千四百尺、東西四百尺の長方形の区域です。この地区に現在進出の決定している工場は十二工場で全体の約二十二％を占めています。その会社名は次のとおりです。番号は図中の位置の番号です。

①片岡ダンボール、②樂本鉄工、③大同電機工業、④佐川製作所、⑤岩間金属、⑥武田鉄鋼、⑦福沢ゴム、⑧日本鉄鋼、⑨立石電工業、⑩落合製作所、⑪豊田乳業

このうち、すでに操業を開始しているのは1、2、3、5の四工場です。

総台地区は新宗成電鉄みのり台駅の南方に、東西約千六百尺、を起辺として他の二辺が各約千尺の頂点を北に向けた二等辺三角形をなしている区域です。この地区は松戸市開発協会によって開発が行なわれています。

この地区に現在進出の決定した工場は次の二十三工場です。その敷地は全体の約五十三％を占めています。その会社名と業種、を右図中の番号順に列記してみましょう。

①青野工業所、②アズマ工機、③高部工業、④三基産業、⑤佐藤鉄工、⑥日邦工業、⑦大日本製鋼、⑧日本ビルディングス改造機、⑨番場金属、⑩中央研磨材製造所、⑪日邦化成、⑫日邦製作所、⑬眞子管、⑭大日本プラスチック、⑮日立化工、⑯日邦製作所、⑰眞子合金、⑱三基工具、⑲東洋乳機、⑳芳川機械、㉑大越鋼業、㉒鈴木製作所、㉓南水鉄鋼、㉔東電電機、㉕小川製作所。この地区には操業を開始した工場はありません。

その他の地区は、都市計画上からは未指定の地区などですが、次の七工場が進出を決定し、すでに、三工場が操業しています。

㉖神戸給紙設備（河原塚）㉗武井製作所（秋山）㉘サントロン（松戸新田）㉙成和（三丁目）㉚貴矢シャツ（松戸新田）㉛八塚化学（田中新田）㉜旭硝子紙（松戸新田）。以上が現在市の企業誘致委員会を通じ誘致された工場です。

専用工業地区についてもまだかなりの面積がのこされています。誘致された工場が、その能力を最大限に発揮し、産業の振興寄与すると共に、市の財政をうるおす日もとおくありません。今後の地元委員会の誠意ある御協力をお願いいたします。

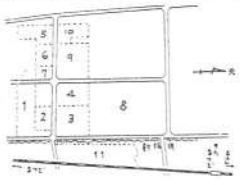

国民年金はどうしてもすべて加入せねばならないか

この疑問は意外に多くの人が抱いています。

国民年金制度が作られた目的の一つは、現在いずれの年金制度によっても保障されていない国民に年金による保障をおよぼしてゆこうというところにあります。

そこで年金法では、満二十才以上五十才未満の人の中、次のイからトまでに該当しない人は当然加入、つまり法治国民の義務として加入しなければならないと定めております。

イ、被用者年金各法の被保険者及び組合員、ロ、被用者年金各法に基づく老令年金、退職年金及び障害年金の受給権者、ハ、被用者年金各法に基づく受給資格期間を満している者、ニ、被用者年金各法に基づく遺族年金の受給権者、ホ、戦傷病者戦没者等援護法に基づく年金、及び未帰還者留守家族等援護法に基づく留守家族手当及び特別手当を受けている者、ヘ、右のイからホまでに該当する者の配偶者（任意加入はできる）ト、大学（高等学校を含む）の学生（任意加入できる）

強制加入の年令の方が若し届け出をしておかないと国民年金法によるこのようなもっと具体的に説明してみましょう。

①国民年金法では満年令五十才未満の人は国民加入を建て前として

おりますので、五十才未満の人には四月一日以降は福祉年金（保険料をかけないもの）の適用は全然ありません。

③、五十才をこえた人の為には、次の場合は強制加入の適用を除外されます。

（イ）内は担当地区名

（結城川沿）林義之助、（一丁目）荒井千吉郎、牟井沢公平、（二丁目）福岡定助、（宮前町）高橋四郎吉、（三丁目）相川勘蔵、安田保一、（小山）友野甚之助、内田大一郎、（角町下横町）中台藤治（馬橋）田口孝太郎、（中矢切）島根栄蔵、（下矢切）平川勇次郎、（幸田）手島敬治、（幸田中金彩平寛）石井一雄、（ジャ[illegible]新田本町）青野正次、（ジャ[illegible]）内山勝、（上本内西新木上新宿）内山勝、（上本内西新田）弓倉信義（東平賀宮元町）／野辺忠義、（秋山）石井文四郎（上本郷）鈴木忠一、（松戸新田）古川常蔵、（胡録台）亀山仙次郎（小根本）南清蔵、（根本）茂木太一、（竹ケ花）石井角蔵、（伝兵衛新田）日塚幸助、（千駄堀）高橋真之、（仲野）小春視太郎、（門前）飯沼春吉、（栗ケ沢）清水伊三郎、（五香松飛台）綿引田中治吉、（高塚）福浅長松、

税務だより

軽自動車税について

軽自動車税は四月一日現在で、軽自動車、原動機付自転車、耕運機等を所有している人に課税されますのでつぎに該当される方は今月中に必ずその手続きをしてください。手続きの際は印鑑と廃車の場合のときその車を持参してください。

◆すでに車を所有していないが未だ廃車届をしない者。

◆車体の内容が申告当時と異っているのまだ変更届けをしない者。

◆標識をつけた未だ他人に車を譲渡しまたその届出をしない者（譲渡証明が必要）

なお、昭和三十五年三月三十一日以前に交付した標識は三月一日から更新していますが、まだ済まない方は今月中に更新の手続きをとってください。

市民税の個人申告は三月二十日まで

先月号でも知らせしましたが、市民税個人申告書の受付期限は三月二十日までです。また提出しなない方は来年に提出してください。

固定資産課税台帳を縦覧

昭和三十六年度分固定資産（土地、家屋、償却資産）課税台帳を、市内に固定資産を有する関係者に縦覧します。期間場所次のとおりです。

◎期間、三月十一日から三月三十日まで、（土、日曜、祭日も休み午後五時まで）。

◎場所、市役所税務課。

◎内容、土地の、登録事項について不服があった場合、四月十日までに固定資産評価審査委員会に異議を申立てることができます。

この縦覧期間中に縦覧せず異議申立をしないと台帳は確定しそれによって課税されます。

建設資金の貸付
住宅つき店舗・事務所

都市に三階以上の耐火構造のビルを建設して、土地の合理的利用と火災防止に寄与するため任宅金融公庫でこれらの建設資金の貸し付けを行ないます。

ただし(1)耐火構造、又は簡易耐火構造で地上三階以上、②、延床面積のおおむね二分の一以上が住宅であること、等、その他いろいろの条件があり手続の方は土木課建築係に問い合わせてください。

春の大掃除が実施されます

三月十日から四月三十日まで

本年春の大掃除の日割りがきまりました。

厳冬のはえや蚊が天井や押し入れの隅で巣を作っています。これらの有害昆虫を追い出し、ほこりをよく拭い清潔な家庭にいたしましょう。次に注意すべき点をあげてみましょう。

◎当日は蚤をあげて日光によく乾かす。床上、床下の掃除をする。

◎天井裏にあるねずみの巣を発見したらのがさないよう。又ねずみの通路をふさぎましょう。

◎ふだん手の届かない所、例えば押し入れや物置等の掃除をする。

なお指定日に大掃除を実施した家庭には薬剤の無償撒布をいたします。

雨天等のため実施不能の場合は改めて期日を指定します。

日程はつぎのとおりです。三月十四日以前は除外しました。

【三月の分】

十六日（大谷口新田、七右エ門新田、主水新田、九郎左エ門新田、小金平谷）、十七日（古ケ崎、十九日（角町、下横町）二十日（三輪、門前）、二十三日（秋山中宿、下宿、前田）、二十四日（大橋、和名ケ谷）、二十五日（金ケ作）二十六日（千駄堀）、二十八日（金町、栄町）、二十七日（中和倉）二十九日（下矢切）、三十日（竹ケ花、殿平賀北）

【四月の分】

一日（五香）、二日（殿平賀南、上総内）、三日（三ケ月、幸谷）、四日（根木内、西新田）、五日、宮前町、平賀）、六日（梨ケ沢）七日（八ケ崎高）、八日（大実）九日（馬橋、日松崎、若葉町、光ケ丘、西木谷）、十日（馬橋上宿）十一日（紙敷中内、紙敷新田）、十二日（紙敷西）、十三日（紙敷新田、松飛台）、十四日（串崎新田、栄町）、十六日（新山、中矢切）、十六日（管理部、丸林輝氏より、（共同募金へ受け入れ）

◎五百円、串崎新田、渡辺貫矢氏より（共同募金へ受け入れ）

◎三百円、松戸市陸上自衛隊補給廠より（共同募金へ受け入れ）

◎五百円、アルバイトでかせいだお金をめぐまれない人へ（とく名）

二月二十二日、（社会福祉協議会へ受け入れ。）

寄付三件

つぎのとおり寄付金が社会福祉事務所へ寄託されました。

新入一年生の父兄の皆様へ

今度小学校一年生に入学なさる父兄の皆様おめでとうございます父兄の皆様は色々の面で心配やら嬉しいやらで何が変調した心境でしょう。

そこで今度小学校一年生に入学なさる父兄の皆様に幾分なりとも参考になればと入学前のいろいろの準備の問題をとりあげてみました。

第一に子供の健康に充分留意して下さい。教育の上では健康に身体的健康と心理的健康という事があります。

身体的健康については就学前身体検査を実施致しましたので、その時のお医者さんの診断及び平常観察して子供の身体的欠陥を父兄の皆様がよくお分りの事と思います。ですので入学までに完全になおして下さい。

又今まで家族及びその近くだけが生活の場でありました。今度学校という大きな建物、大せいの人、大きい木、門、教室、講堂、便生室、理科室、先生、黒板、便所、小使さん等全く家庭と異って居りそれだけでも心理的な平衡を失う原因はぬ所で外傷をするものであります。

学校では先生方が楽しい所で毎日楽なくてはならない様な環境を作ることは出来ませんので家庭の協力をお願いするわけです。少しでも今までと変つた所がありましたら学校と連絡を取って適切な指導をすることが大切です。性格の形成は低学年で作られると言われて居ります。

第二に学級を強いない事です。ようやく春めいて参り、草木の芽吹くころ子供が学校という環境を作ってやる様に心掛ける事が必要であります。勉強しないからといって怒ったりたたいたりせず、ほめたり、暗示を与えたり、巧みに児童の心理を捉え子供の気持になって指導する事が必要です。子供が「いい月だすね お母さん」といった時にお母さんは「ゆたりまえだよ 高月だもの」と言はずに一緒になっていい月ねとながめてやって下さい。

第三は社会性を養う様に心掛けることです。

これからの教育は基礎的な学力を通して社会人として入らっきあったり、話したり、何かしたりして生きて行く人間を作るわけであります。それには毎日遊びに行くと悪くなるからといって一日中家に閉じこめるだけでなく、友人と遊んだり、食べたり、話したり、行ったりする人間、人と人との出来る人間を育てなければなりません。それには成可く多くの社会接触に接し、そこから色々の事が学べる様にする事が大切です。

その他交通安全に対する注意、服装の要領もあり又、市の防犯としても、はしと車のない現状で、火災対策をたてるその必要から行つたものです。団地住宅は特殊な

常盤平団地で模擬火災演習

模擬火災演習が五日の日曜日常盤平団地で行われました。午前十時に越焼の体験はないが、一般人は団地からの模擬火災通報により、消防署からタンク車二台、普通消防車と救急車が現場に急行しました。

先ず常盤平小学校うらの広場へ出火の実演をしました。

そのつぎに、いくつかの避難器具の取り扱いを行いました。まずスローダウンといってワイヤの入ったロープで三階から避難します。

又、二坪位の丸い布まくを二十五人から三十人位の人が地上でひろげているところへ陸上から飛びおります。

そのほかなわばしとか避難器の実際試験をしました。関係の行われたのは、常盤平小学校の近くと五香駅の近くの二ケ所でした。

又消火器具を取り扱う業者による五種類ほどの消火器具の消火実演も行われました。

当日は一時間の休憩のため見学する人も多数ありました。この演習は団地の要望もあり又、市の防犯としても、はしと車のない現状で、火災対策をたてるその必要から行つたものです。団地住宅は特殊な建物であり、仮りに出火しても恐ます。各世帯毎に避難器具があれば安全ですが、少くとも一戸一台位消火器は必要です。

【写真は消火器の実演】

広報リクエスト募集

広報紙に掲載する写真や記事などで、要望がありましたら市民課市民広報係までお知らせください。

身体障害者でもとれます自動車運転免許

昨年十二月道路交通法が改正になり、身体障害者の方でも次の各項目に該当しない方は運転に必要な適性試験に合格すれば運転免許が取得できるようになりました。

一、両上肢のひじ関節以上失つた方、

二、両上肢の用を全く廃した方、

三、下肢又はかたわの機能に障害があって膝をかけていることができない方、

四、一、二、三に該当しない方でもハンドルその他の装置を自由に操作できない方。

これより軽い方はしばしば運転技能を習得しその方面の活躍を期待したいものです。

なお詳しくは運輸交通局、又は市の社会福祉事務所へお尋ねください。

元市長 川井卯之助氏

元市長川井卯之助氏が二月二十日根本の自宅で、老衰性肺炎のため死去されました。享年七十才でした。葬儀は二月二日行われました。

氏は昭和十三年松戸町会議員となり、十八年まで一期、町政に尽されました。

同年市制施行と同時に市会議員に当選、二十一年七月市長のあとをうけて第二代市長に就任、翌二十二年三月、退任するまで終戦後敗戦期の市政に貢献されました。

亡くなられる前まで、川光物産（株）千葉県茂原（株）の重役、松戸自動車教習所会長等を兼ね、信望を集めておられました。

母親学級開講

市では初めてお母さんになられる方に妊娠や出産育等について正しい知識を身につけていただくため次のとおり母親学級を開講します。

◆日時、三月二十九日（水）、三十日（木）、三十一（金）の三日間、午後一時から四時まで、◆場所、公民館（旧市役所）、◆無料ですが希望者は前日までに高生課まで申しこんでください。

募金許可二件

三月六日付で次の二件の募付募集許可申請を許しました。

▽（名称）鈴蘭灯設置募金、（期間）三月六日～四月三〇日、（区域）下矢切、（金額）四〇万円（責任者）若林鋼。

▽（名称）浄安寺庫裏改築募金（期間）三月一十五日～三十八年九月二十五日、（区域）大字松戸中矢切、上矢切、下矢切、小山、根本地区、（金額）百八十万円、（責任者）富川一雄。

引揚者の方々へ

引揚者給付金等支給法が五月十六日をもって時効となり給付金を受ける権利が消滅いたしますので未請求の引揚者の方でこの法律に該当する方は来る三月二十日午前十時より相談に応じますので社会福祉事務所へおいでください。

小金清志町が誕生

坂川二地区改良区では小金区の、（旧上総内分八・五町、旧幸谷分上総内と幸谷地区で区画整理事業を行っておりましたが、その地区の字名を小金清志町とすることとなり県へ申請中でしたが二月十七日付で正式にその旨告示されました。

場所は図のとおりです。

全体で十七町歩、（旧上総内分八・五町、旧幸谷分三・五町）でまわりを田にかこまれた谷津田です。

モリヤパン
和菓子 洋菓子
森谷
松戸市 電話 3111 2664

スズキ セルペット
ゼブラ 友 スキフト
川友商店
松戸市根本436
TEL 3151・3878

陶磁器
漆器
銘茶
松屋

まつよ風呂
カタログ無料進呈
タイル浴槽 釜付 ¥18,000より
日本最優秀配管工事店
国産衛生陶器 各種水栓金
タイル工事一式
合名会社 浮ヶ谷製作所
松戸市上本町バス停前 TEL松戸2334・3677

PR 広報まつど
編集と発行……松戸市役所　秘書課（電話4,121 内線13）
No 131…36. 4. 15.　1万9千世帯にもれなく配布しております

市民皆保険へ
4月1日から発足

国保事業本格的に
四割の皆さんが加入

ご理解とご協力を

市長　石橋　與市

いよいよ今月から国民健康保険が開始されました。

社会（健康）保険に加入されていない農業、商工業その他の方々の健康を保ち、病気やケガをしたときはお互いに助け合うこの国民健康保険は、すでに全国市町村の約四（三千四百余）が実施し、千葉県下では各市を除いた全市町村が実施しています。

国民所もが何んらかの健康保険に加入し、健康の維持を保障されるということは、国の大きな方針であり、近く義務化されようとしています。

本市の国民健康保険に該当する方々は、調査の結果、全市民の四割（三万八千人・九千二百世帯）とわかりました。したがって、この仕事はかなり大きな事業となります。運営については感じて慎重に、最も重要な保険税は適正に行なってまいりたいと思います。

幸いにして、市内のお医者さんからこの国民健康保険事業にあたっては協力していただける約束を得ましたことは、市民の皆さんと共に喜びにたえません。

よろしく市民の皆さんのご理解とご協力をお願い申し上げる次第です。

加入せねばならない人

なんらかの健康保険に加入していない方々は全部、加入せねばなりません。（ただし、らい病患者、生活保護法の適用者、市民税免除の困窮者外国人などは除外されます）

加入の方法

加入の方法　昨年提出していただいた調査票の内容により、該当者はすでに加入しています。新しく転入された方は、市民課の資格調査係が加入手続きを自動的にとっております。

変動は十日以内に

つぎのような場合は十日以内に、医療課か支所出張所へ、被保険者証をお持ちになって、届け出てください。

・市外転出・市内での住所移動・他の健康保険に加入したとき・離脱したとき・生活保護をうけるようになったとき・死亡したとき・赤ちゃんが生れたとき・死亡したとき。

加入者の給付の内容

【医療費と療養費の給付】

病気やケガをしたとき、被保険者証をもって、お医者さんにかけば、診療や入院、入歯、重病人には付添看護や自動車での入院もできます。また、処方箋を自分の好きな薬局で薬を求めることもできます。これらの費用は、国保が支払うお医者さん（市内は全部）にかかったときは半額を保険が支払い本人は残り半額を支払うことになります。（医療費の給付）

また、市外、県外の国保を取扱わない病院にかかったときは、後で日本人の手続きによって、市の負担分が本人に支払われます（療養費の給付）

なお、病気やケガの治療は、一般の健康保険のように、一年とか三年とかで切れることはなく、治療が終るまでかかることができます。

【その他の給付】そのほかに、お産をしたり（千円）、赤ちゃんを育てる手当（二百円ぐらい六か月間）死亡したときは葬祭費（二千円）が支給されます。

保険の使えないものもある

それは主として病気でないものがそうで、例えば健康診断、予防注射、特殊な治療、お産（正常の場合）、おしゃれのための整形美容なども、病気でも法定伝染病とか不行跡による病気やケガはだめ。歯科の場合は歯列を正しくするとか、親知らず歯や、縫歯、前歯に冠をかぶせるとか、神経を抜いてない歯に冠をかぶせること、金でない金色の合金を使うこと、金属床の義歯などは保険でできません。そのほか正当な理由がなく、医師の指示に違反したり、不正行為で治療したり、そうしようとしたり故意の犯罪行為で事故を生じたときなどは給付を制限することがあります。

病気の予防や指導も行なう

国民健康保険の仕事は、病気やケガを治療するためのものばかりでなく、病気やケガを予防したり、母子乳児の保護や指導、栄養改善などの仕事をあわせ行なうことが真の健康保持の国民健康保険事業といえます。そのために担当の保健婦を置き、こんご種々のPR活動、予防活動が行なわれます。

保険税の算出方法

これらの事業の費用は、国や市からも多額に支出されますが、なんといっても加入者の負担される保険税がその主体をなしています。この保険税は法律や市の条例でつぎのように定められています。

まず、一年間に、加入者全体（三万八千人）のうちどの程度の人が病気やケガで医者にかかるか、そしてその費用はどの程度になるかということを、いろいろの統計資料で算定します。

その総額が松戸市の保険税総額ということになるわけです。この総額を所得割額（五十％）被保険者均等割額（三十五％）世帯別平等割額（十五％）の三つに分けるわけです。

【所得割額】市民税の課税標準額（総所得額から基礎控除額を引いた額）に所得割税率（約百分の二・三位になる予定ですが七月ごろに確定）を掛けてでた額です。

【被保険者均等割額】被保険者各人に課せられるもので、一人当り年額四百十円ぐらいになる見込み

【世帯別平等割額】各世帯（被保険者）に課せられるもので、年七百一千円ぐらいになる見込み。

以上の合計額が、保険税となりますが、現在市民税の課税標準額が確定していないため、七月ごろになるかと確定しません。しかしだいたい一世帯年額（平均）四千七百四十円ぐらいになる見込みです。

年、四回に分けて納入

こうしてきめられた保険税は、年四回（七・九・十一・一月）に分けられ、税務課から発行される納入通知書によって納めていただきます。納めやすくするために、納税組合を組織していきたいと考えています。

【保険税を納入できないとき】火災・水難などのために被害をうけ、またはその他の特別の事情で保険税が納められないというときは、調査によって減額とか免除することもできます。ぜひ保健課へご相談ください。

いっぽう、保険税を滞納すると普通の税金同様に、差し押え処分も行なわれるのでご注意ください。皆さん方の絶大なるご協力をお願いいたします。お問い合せは保健課（電話四二二一内線八一）へお願いします。

常盤平診療所　九月に開業
国保病院　完全看護に

急激に人口の増加しているの常盤平二期工事として団地数の増殖、そ地区市民のサービスとして、国保病院の診療所を開設します。場所は公団開発事務所の四ツ角寄りのところで、九月に開業の予定です。

診療機関の不便な同地区市民の声は、昨年末に開いた市政懇談会にも掲われましたが、これがさっそく実現されたわけです。

当分の間は医師一名、年度内には三名を目標に看護婦二名、職員二名で運営し、診療科目は本院との連絡を密にし、内科、小児科、外科、耳鼻咽喉科の診療をします。

状況によっては本院からの医師の増員を考えています。

また、同診療所の規模は第一期工事として鉄筋平屋の五十四坪、第二期工事として同坪数の増築、そして九ベッド、医師、看護婦宿舎を建てることとなっています。

これらの工事は住宅公団が行なうこととなっています。

いっぽう、国保病院（小山、二中南側）の入院患者の付添いは五月一日から廃止し、看護婦を十名増加し準看護（完全看護）を実施することとなりました。

教育長に
竹内敬一氏

第二代教育長林重喜氏のあとをうけて、現教育委員竹内敬一氏が、四月四日松戸市第二代教育長に就任しました。竹内氏は大正三年千葉県師範学校を卒業、以来、一貫して千葉県教育界のため尽されてきた方です。

教育委員に
湯浅誠氏

欠員となっていた、本市の教育委員に福浅誠氏（年齢）が三月二十日任命されました。

三月定例市会

三月定例市会は三月十一日から二十七日まで開かれました。関係記事は、三面にあります。なお議案の詳細については今月末発行の松戸市議会報をご覧ください。

事務機構を改正
市民課　能率的に簡単に

事務を機械化し、簡易化して能率をあげ、浮いた経費を事業面にふりかけるということは、市民サービスをねらいとする市役所の大きな仕事です。

四月からはその第一歩として、戸籍や住民登録・印鑑証明などの諸証明・転出入などの、市民の皆さんの日常もっとも関係深い仕事をする市民課の事務内容や機構を改正しました。

すなわち、能率的な一覧式記録器（ビジブル・レコーダー）には、世帯ごとに・諸登録類が一括してまとめられ、請求された書類は手べて一貫したシステムにより復写機により調製されることになりました。

市民の皆さんの請求書の書き入れもきわめて簡単となり、住所・氏名・印だけでよく、あとは係員の質問に答えるだけでよくなりました。手数料もこんどは収入証紙でなく、現金払いとなりました。

（小金支所も同様です）

以上のように、市職員の行なう仕事のやり方がいままでとやく変りましたので、当分の間職員がなれるまでいろいろご迷惑をおかけすることもあるかと思います。よろしくご協力をお願いします。

……　……　……

なお、転入・転出のときは、四月から国民年金や国民健康保険が始まりましたので、これらに関係のある方は、この書類をこれますとその目的が果せませんので、いままでのように主食購入通帳の印置転入のときは転出証明などを忘れないようにご注意ください。

また、いままで衛生課で行なっていた屎尿手数料の交付・死亡届や、通行許可証の交付も市民課で取扱います。（写真は一覧式記録器と市民課窓口）

"広報係"が秘書課へ

しがつで、幹付係、市民相談自治会、市史などは秘書課へ。

火葬場が落成
五月初旬に開業

市営火葬場ができあがりました。場所は八柱霊園東端（車崎新田地内）にあり、鎌ヶ八柱参道中途左に折れる道路を徒歩で約十五分程行った左手の台地上にあります。

開業は五月初めごろの予定です。

当日は落成式が挙行されますが、その目的が果せませんので、いままでのように主食購入通帳の印置転入のときは転出証明などを忘れないようにご注意ください。

なお、使用料はつぎの通りです。

年令七才以上千円、七才未満七百円、死産四百円、改葬費四百円

手術や事務上まる四時（一個につき）三百円（ご利用を希望される方は市役所（市民課又は支所、出張所）へお申し込みください。（参考、最近の統計では一日当り死亡者数一・二人出生率四一五人）

●セメント・砂利・砂・ブロック●
建築壁材料
建築金物
倉忠商店
駅前通り角　TEL(0739) 2106-2107

日本電建専属工事人
住宅金融公庫工事施行
一般建築・店舗改装・設計施行
代表者・伊藤恒雄
特約店　有限会社
伊藤工務店
松戸市大通り千葉銀行隣 松戸 3343
能率風呂工業株式会社

イマイ
2丁目中通り　TEL 2371

財政を豊かにし 意欲的に仕事を

二年後には人口十二万人に

新年度市政方針

市長　石橋與市

新年度である昭和三十六年度は、四月から始まり、来年の三月で終ります。したがって、すでに新年度に入っているわけですが、いったいどんなことが、市で計画され、実行されようとしているか、市民の皆さん方に、市長からとくにこまいさつを兼ねて、説明を過っていただきました。なお、これらの仕事をするために組まれた新年度予算のあらましを、別稿でお知らせします。

私たちがよく聞き、よく使う言葉に、明るい町、住みよい町、という言葉があります。簡単ながらこの言葉のもつ意味には非常に大きな問題が多く含まれていると思います。すなわち、政治・経済・教育文化・労働保護・治安・交通など、あらゆる問題が、私たちの毎日の生活の重要条件になって始めて、ようやくいえる言葉だと思うからです。

一口にいうと、松戸市の施策のすべては、実はその言葉の実現にあるといえます。

私は、市民の皆さん方の絶大なる支援により、三たび市長に選ばれました。私は、明るい松戸市、住みよい松戸市を建設することによって、市民の皆さんの与望に応えて行きたいと思っています。それにしても仕事をするのには財政が豊かでなければなりません。私は、松戸市の財政力をさらに強化し、強力のあるものに育てあげることが、まず先決問題であると考えています。もちろん、そのために市税を高くするわけにはいきません。それではどうするか。それには、人口の増加は必然的に財政規模を拡大し経費の重点的配分を可能にする、という考えのもとに、市街化区域を拡張し、優良住宅を大きく開発することによって、自主財源を涵養する以外にないと信じています。

日本一を誇る常盤平団地には、ことし中に五千戸（約二万七千人）の新住民が入居してきます。この人口増は、市税収入五億円（ことしは二億五千万円）の近代的都市にしたいと考えています。

四月から始まる新年度予算には以上の趣旨を盛り打ちだし、編成したつもりです。すなわち、都市計画・教育・産業行政を重点予算を配分しました。もちろん、消防・経済・社会福祉なども、おのずから拡張すべき必要があるわけですから、この予算を削ることはできません。三十五年度の頭初予算（百二十三）と比べたとき、消防（百三十三）、産業経済（百二十）、社会福祉（四百十一）はそれぞれかなりの伸びをみせております。新年度予算の本年度予算が百二十五万の指数を示していますから、産業経済費を除き、むしろ平均以上を占めているといえます。

さて、それではどのようなことが、おこなわれたかと申しますと例えば市役所費（百十五）公債費（百二）諸支出金（百十九）のような義務的経費、いいかえると、消費的経費や赤字の原因となるものを極力排除することによって、投資的経費の増大を計ったわけです。

では具体的に、ことしの施策の主なものを項目に申し上げてみましょう。

都市計画と

市政協議会、これも三十六年度を年度初年度として、年次計画で着手します。このさい関係者の皆さんの絶大なる協力を切に願い申し上げます。

三千五百山下（自定館前）から宮前町（松戸神社）へ抜ける都市計画街路を始め、市役所下から根本への街路、東口駅前下宮平線は大幾作事業遂行、いろいろと批判がありましたが、ことしは予算を飛躍的に増額しました。場合によっては開発協会を設けして、用地の先買いを行ない、早く完成させたいと思っています。

そのほかの幹線街路の舗装工事び学園の拡幅、産業道路の舗修などもつぎつぎと施工してきたいと考えています。

いっぽう、新国道大谷線の改修工事はてんとうの十月にめでたく完工することとなっており、東方台住宅地の開発にはこんこと大きな役割を果すこととなっております。

第二期工事である、第二中学校以南の、常磐線に平行して東京都への入る道路工事の着工については、さっそく関係方面との話し合いに入りたいと存じます。

江戸川の堤防改修工事もことしはいよいよ市街化区域にかかり、多くの住宅移転が予想されています。この問題解決のために、樋古堀平土地区圏整理事業を起したり、補償を移転者のためいろいろ考えて行きたいと思っています。

緊案の坂川改修工事も樋野口排水路の工事、一般市民の皆さん方には安くて良い住宅地を提供できるよう、金融公庫と話し合い、事業を行う予定です。

現在の課税方式が相模台上に移転しますので、この敷地を公民館敷地として取得するために、ことしは強力に関係機関に働きかけます。県庁高校の増設もまた必ず実現で、何んとか実現させたいと考えています。

ごみの手数料廃止 収集区域も拡大

四月の新年度からは、いくらかでも市民の皆さんの投棄負担を軽くするため、一般家庭のごみの収集手数料を廃止します。そして収集区域も近郊収集の機械化することによって増加し、収集能力一日三十トン程度の新しい焼却場を設置します。

また市常次郎鍋は五月初旬に開業いたします。県営水道の胡録台松戸新田、稔台地区への本管導入も近く完成します。小金市営水道も年度内には一部地域の給水が開始されます。常磐平団地の下水道事業はくも収支の見通が保持され、新年度にはその収入で排水溝の増設が可能となりました。

既設公営機関である公共賃貸住宅付設費も、従来一口二千円以内であったものを、一口につき一万円以内、一世帯三万円まで貸付けることとしました。市営住宅の新増設は、一般市民の皆さん方の負担を軽くするため、これを利用する消費者にとっても、サービス面で利便化の点で、関心もあれる問題です。さきに申し上げた駅西口前の中央商店街の改造を始めとして、他方では、中小企業者の運営資金の調達の金融化を計って、商工振興に寄与したいと考えています。

いっぽう、農業振興の施策ですが、これは本市の重点施策である宅地の開発、企業誘致の活発化と一見矛盾するようにもみえますが、生産緑地地域、すなわち、農地保全地域を定めることによって、この間題の解決を求め、この地域に対しては土地改良などの農業投資を増やして行く所存です。さっそく東部地区水田に対しては、三カ年計画で三億円当額の事業費を市負担と土地改良を始める予定です。農業家の所得の増大については、これは本市の重点施策であるが、これは本市の重点施策である。

農業所得の増大を

商店街の繁栄は、これを利用する消費者にとっても、サービス面で利便化の点で、関心もあれる問題です。さきに申し上げた駅西口前の中央商店街の改造を始めとして、他方では、中小企業者の運営資金の調達の金融化を計って、商工振興に寄与したいと考えています。

事務を機械化し 事業課員を増す

私は、いろいろと新年度の仕事の内容をかいつまんで、申し述べてまいりました。私の、この真剣的な仕事を実行し、成果を挙げてくれるのは、一つに財政力だけがかりでなく、有能な市職員であり、市の機構であると考えています。三十五年度では、八百万円を投じて事務の簡素合理化、事務の機械化と近代化を図ってまいりました。これによって、事務量の増加にもう事務職員の増加をしてゆきたいと思います。

課税は厳正にし 税外負担は軽く

最後に、私はすべて財源について申し述べたいと存じます。財政力を充実させることは、まずなによりも大切なことであり、施策としてもこの点を第一に考えています。

新年度の市税収入見込額は、一億五千万円で、三十五年度よりも五千百万円多くなっています。

農業経済費には農業委員会の委員二十八名分の人件費、職員六名分の人件費や事務費五百三十万円が組まれ、農林業、資源などに関する振興費として百七十万円、商工業の振興費として百五十万円、商工業の各種選挙関係費が減少しているためです。

公債費は、昭和二十三年以来ことし初めて償還費が増加しました。これは、財政の調整積立金が三千六百万円増加したことが大きく響いているものです。

そのほか統計調査費・選挙費の伸長率の減少は、国勢調査費や前年度の各種選挙関係費が減少しているためです。

公債費は、昭和二十三年以来ことし初めて償還費が増加しました。これは、財政の調整積立金が三千六百万円増加したことが大きく響いているものです。

その内訳は、[illegible]

市民所得が増え 市の収入伸びる

◇ことしの市の仕事の内容を明確（具体的）にまとめあげたものが、昭和三十六年度松戸◇市才人才出予算書です。その説明については、市長の市政方針の説明にも述べられて◇おりますが、なるべく重複をさけ、予算書解説を中心として、どのような仕事が計◇画、実行されようとしているか、要点をかいつまんで、簡単にお知らせします。◇

己前例）が、才入総額の七十三％に相当するという（依存財源）率が少なくなったことを示すもの、よろこばしいことといえます。

三十三年度は五十五％、三十四年度は六十九％）反面、国からの補

新年度予算の解説

重点を都市計画に

総額五億二百万円

千九百円。中学校の施設費は九百六十万円、人件費その他計で千四百二十万円が計上されています。このほかに小中学校（荒木二小増築と給食室設工事・三中と五中の増築工事・常盤平小の一部校舎）施設整備費として千九百六十万円が盛られています。幼稚園費は職員八名分の人件費ほか幼稚園費で三百十万円、成人学校その他の社会教育行事関係の費用に二

水道工事
井戸堀・ポンプ
配管工事・衛生工事
牧場用ウォーター・カップ
浄化槽　水洗便所工事
安藤設備工業所
松戸市新京成松戸新田駅前 TEL 松戸3725

生徒募集
小学生クラス
中学生クラス
（学年別英数クラス）
高校クラス
英文タイプ科
★オリムピックも近づき正しい英語を使えるように習いましょう。
公認 松戸英語学校
千葉県松戸市[illegible]2025番地 TEL 松戸3772

ミシンと編機
現品先渡し
・初回金 2000円より
・月かの掛金 1000円より
三菱・シンガ・日本 特約店
町山ミシン商会
松戸市松戸番面橋際　TEL 松戸2766

陶磁器
漆器
銘茶
松屋

ことし中に五千戸（約二万七千人）の入居が予定されています。ひきつづいて、第二期工事の約二八万坪の開発を公団の手で実現できるよう、ただいま話合いを進めています。

市・組合施行の土地区画整理事業は、現在四十三万坪の宅地造成をおこなっていますが、これも新年度には、少なくとも百万坪を目標として仕事をおし進めて行く方針です。

昨年発足した住宅開発公社の分譲住宅事業は、さっそくその成果が現われ、三十七年度からはこれら企業からの税収が大きく市財政に寄与することが期待される公団駅西口の商店街を中心とする市街地の整備、公共施設の整備等が、市民の強い要望にこたえ、はっきりした線を打ちだして行くつもりです。

それに、極めて困難であろうと思われる公団駅西口の商店街を中心とする市街地の整備、公共施設の整備等が、市民の強い要望にこたえ、はっきりした線を打ちだして行くつもりです。

新年度には本市全域にわたる将来の総合的土地利用計画について調査費計を加え、はっきりした線を打ちだして行くつもりです。

それに、極めて困難であろうと思われる公団駅西口の商店街を中心とする市街地の整備、公共施設の整備等が、市民の強い要望にこたえ、はっきりした線を打ちだして行くつもりです。

新年度には本市全域にわたる将来の総合的土地利用計画について調査費計を加え、はっきりした線を打ちだして行くつもりです。

都市計画と都市改造

市内の地域を①住に適した地域②商工業地域③あるいはいこいの場所、運動のできる緑地帯④公共施設・学校といった具合に、その用途目的に適した地域を指定し、農殿をするということは、理想都市を建設する基礎的な事業です。

新年度には本市全域にわたる将来の総合的土地利用計画について調査費計を加え、はっきりした線を打ちだして行くつもりです。

それに、極めて困難であろうと思われる公団駅西口の商店街を中心とする市街地の整備、公共施設の整備等が、市民の強い要望にこたえ、はっきりした線を打ちだして行くつもりです

国民年金

皆さんの 恩給制度発足

忘れずにご加入を

全国いっせいに、四月一日から国民年金制度が発足しました。二十才から五十才までの方は加入せねばならないことになっています（強制加入です。ただし、勤務先で恩給のような年金に加入している方は除かれます。）まだ届けをしていない方は早く届出てください。

これからさき、満二十才になられた該当者（又は公的年金をうける権利を失った方）は、そのときに届け市民課、（支所、出張所でもよい）へ出してください。

国民年金というのは、すでにご存知でしょうが、年をとったり、ケガをして働けなくなったり、一家の主人が死亡したりして収入の道がなくなったとき、経済的にすくってもらえるのがこの年金なのです。いわゆる・国民恩給・なのです。日ごろから掛けていた自分のお金が、そのようなとき自分をすくってくれるわけです。

掛け金の納め方

年金に加入した方には、・国民年金手帳・（全国共通）が渡されます。（この手帳は各自自己の責任で保管してください。）

（35才以上の方は各五十円）の政府の発行する印紙（市民課・支所・出張所にある）を貼り、スタンプを押し、検印してもらうだけです。

この検印は、市民課の窓口ばかりでなく、支所・出張所の窓口でいつでも押してもらうことができます。

とくに今月はつぎの日割で市民課職員が出張検印（検認）をしますので利用ください。

▼矢切・東部出張所は二十五日、▼小金支所・馬橋出張所は二十七日に行ないます。

奥さんも加入を（任意制）

公的年金に加入している方の奥さんや被扶養家族、大学生の方で二十才未満の方は任意加入ができます。ぜひとも利用ください。

年金の内容

【老令年金】65才になると、掛金の納付期間に応じて、年額一万四千円～四万二千円が支給される。

【障害年金】障害内容により年額四万二千円までが支給される。

【母子年金】夫と死別した妻に対し、18才未満の子に年額一万五千八百円、第二子以下一人ついて四千八百円が支給される。

【遺族年金】一定期間納付した者と死別した18才未満の子に年額一万五千円、第二子以下一人につき四千八百円が支給される。

【寡婦年金】25年以上納付した65才未満の夫と死別した妻に、60才から5年間にわたり、老令年金の半額を支給する。

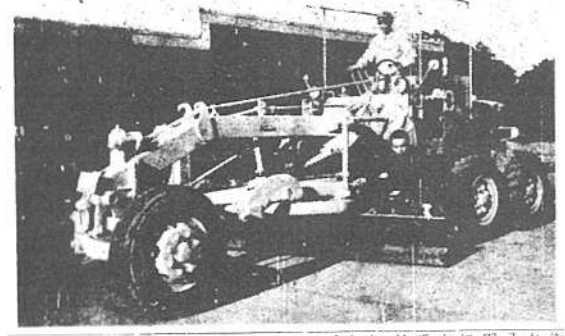

道路工事に威力を

モーターグレーダー購入

道路の補修工事に主として使われるモーター・グレーダーを購入しました。価額は約百二十万円で、三十六年度から三か年度にわたってこの代金を支払うことになっています。これによって市内の道路整備工事も、いちだんと能率化すると考えられています。（写真はモーター・グレーダー）

建設部が誕生

市役所の機構改革

省々行なわれている事務改善等に伴って市役所の機構改革が行なわれました。主な点は次のとおりです。

（1）、建設部が出来ました。この中に従来の建設関係である土木課、都市計画課、と新設された区画整理課がふくまれています。

（2）、環境衛生課と保健課が生まれ、従来の衛生課と保険課が廃止されました。環境衛生課は環境衛生、清掃、上下水道関係、保健衛生、国民健康保険、保健衛生関係の事務を所管します。前に保険課で扱っていた、国民年金の仕事は、市民課へ移りました。

国道の補修を開始

全面改装は七月過ぎ

急機から上本郷までの現在の国道は、自動車の急増によって、路面が非常にこわれており市民の皆さんに大へんご迷惑をかけております。

補修責任者の話では、破そんのひどいところを臨急に補修することになったのでお知らせします。また、全面改装も鋭意中ですが、とにかく交通量が多いので、新国道開通予定の七月から十月までの期間に行なうそうです。市川線も小山から吹山まで補修工事を行なう予定です。

寄付金六件

生活困窮者への寄付がつぎの方々からありました。

◎二千円、松戸一〇八二、大沢チセさん、◎一千円、とくを、◎一千五百七十円、一中一年Ｕ組（三月当時の学級費の残額）、◎三百円、自動販売品補給所、丸林輝さん、三千六年度共同募金（個人）へ受け入れ、◎三百二十円、串崎新田部落自治会さん

元市長 恩田明氏

元松戸市長恩田明氏が三月十一日午後八時十分肝臓ガンで死去されました。享年七十八才でした。葬儀は十六日、馬橋の自宅で行われました。

氏は明治十五年当時馬橋で生れ千葉医学専門学校卒業後、名医として信望をあつめました。いっぽう、馬橋村長、市議会議員、同議長等の公職を歴任されました。昭和二十二年、公選による初代市長（松戸市長としては第三代）に就任、昭和二十六年まで地方自治の礎を築いた功績は、私達は元市長恩田明氏の死を失い、又ご冥福を祈ります。

ごみの手数料廃止

未申請者は手続きを

四月一日から、特別清掃地域内で実施していた、一般家庭のごみの収集手数料を廃止することとなりました。理由は清掃人方の負担をいくらかでも軽くするためで近くごの収集地域も拡大し、新しくトラック2台を購入し、徐々に機械化して行く予定です。

また、従来のごみの処理券は、没収券として使用できます。特別清掃地域内でのみ処理申請をしてない方は至急申請してください。

お願い

没収取りの手数料は必ず「ふん尿現金の収受はやめましょう。

教育費に十万円を故林氏のご遺族が

去る二月二日死去された、林前教育長のご遺族が、さきの葬儀・除籍されたご遺族の一部十万円を本市の教育のためにと寄贈されました。

教育委員会では目的に沿って、有効に使用するため、その使途については目下考慮中です。

お米やさんが変えられます

今まで登録して貰っていたお米やさんが変えられます。但し五月十、十一、十二日の三日間に限りまして、変更したい方はその日に印鑑と米穀通帳を持って、所管の市役所、支所、出張所で手続きしてください。ただし手続きしない人が世帯主本人又は家族でない場合は委任状が必要です。

北松戸に児童遊園地

社会福祉事務所では児童福祉増進のために、北松戸（金町側）に児童遊園地を建設中でしたがこのほど完成しました。敷地は十アール工費五十万円、その他地元区調査現役会の協力による設置がもうけられています。

作文・ポスター入賞者きまる

市の青少年問題協議会でさきごろ、「青少年に刃物を待たせない運動」の一かんとして、小中学校児童生徒から、作文とポスターを募集していましたが、審査の結果つぎの児童生徒が入賞しました。

◎作文、（二年）下原美晴子、野口幸子、（中部小）なすいのりこ、玉木敏治、◎ポスター、（中部小）清井幸雄、竹内博子

小中校長の異動

新学期にあたって市内小中学校長の異動が次のとおり行なわれました。（敬称略）

【転出】弓木田実（東部小）田中北小へ、福井計秋（田中北小）東部小へ、吹山武（県教育庁）中部小へ、伊勢任幸（田中都田井中）六中へ、酒井稔（高木小）県教育庁へ、一色三郎（県教育庁）高木小へ。

【転入】宇田川義正（中部小）田村実（六中）

寄付募集許可

市では次の寄付募集申請を許可しました。

◎（学校）松戸神社二の華表改造及び参道整備募金、（区域）一、二、三丁目、宮前町、角町、下横町、柳原川岸、平賀、（期間）三月二十九日～四月二十七日、（募金額）五十三万三千円、（責任者）中川亀次郎

◎（名称）第十三回松戸市夕年野球大会募金、（区域）市内一円、（期間）四月十八日～五月十七日（募金額）七万円、（責任者）岡茂雄、

出店業者募集

常盤平団地

住宅公団では常盤平団地内、五番地区に住宅店舗を建てますが、その入居者（出店業者）を募集しています。美容、理髪、洋品衣料文具書籍、乾物、米穀、鮮魚の各業種で二坪まつ、合計七店です。募集〆切は四月二十四日です。詳細は、商工会議所又は市役所商工課へおたずねください。

立木伐採に注意

最近、立木のきり倒しや、枝おろしで、停電になったりする事故がひんぱんに起っています。十分気をつけてこのようなことのないようにしましょう。電線の近くでの伐採は送入の電気電力へあらかじめ連絡してください。

体温計・計量器のあっせんはご注意

体温計や計量器の販売は、「計量法」によって登録が受けた者でなければできません。自治会、婦人会などが部員入りであっせんすることはいろいろ問題もあり、違反になる場合が多いのでよく注意してください。詳細は明るく。

2・4日曜は休診日

松戸市医師会では、会員の医院は第二、四日曜日は原則として休診することになりました。

それ以外の日曜、祝日は大体午前中だけ診療を行います。

なおこの休診日でも医師会の際は急患に限り診療に応じます。

今月は固定資産税一期の納期です

モリヤパン
和菓子 洋菓子
森谷
松戸市 3111 2664

歯列整型科
医療法人仁心会
植田歯科
健康保険医・親切丁寧
植田仁平
植田耕平
松戸市元市役所前通・踏切前 電話三一四二
診療時間 午前8時～7時
日曜祭日休診

まつよ風呂
カタログ無料進呈
タイル浴槽釜付 ¥18,000
日本建築学会員工事店
明朗価額 各種ガス釜
タイル工事一式
合名会社 浮ヶ谷製作所
松戸市上矢切バス停前 TEL松戸2334・3677

広報まつど

編集と発行……松戸市役所　秘書課　（電話4121内線13）

No.132…36.5.15.　2万千世帯にもれなく配布しております

本紙の配布方法

「広報まつど」は新聞おり込みと市役所職員による配布（小金、馬橋の各部とその周辺部地区）しています。お手もとへ届かないときは、ご連絡ください。また、市民相談、投書などがありましたら広報係へどうぞ。

都市改造を推進

五年後完成を目指して

ゆきづまった中心地

松戸駅西口周辺

国鉄松戸駅の西口、常磐線と旧国道六号線にはさまれた、約十二万平方メートルの市街地が今、都市改造の問題を投げ、うかびあがっています。市議会でも地元代表及学識経験者を含めた特別委員会を作り、本格的にこの問題により短行政運営をみなさっています。都市改造特別委員会（仮称）がそれです。

では都市改造を何故実施しなければならないのでしょうか。又どんな効果があるのでしょうか。今月はこの問題をとりあげてみました。

（写真はせまい駅前道路）

改造はなぜ必要か

狭い駅前道路　まず現在の駅西口周辺の現状を見ましょう。駅前にはいろいろ広場があります。しかしそこから国道へぬける中心部の駅前道路（これは県道です）は幅下一八メートルあるものになれば、それは消費者自身にとって喜ぶべきことです。市の中心部の駅前道路は十四メートル、銚子が三十六メートル、茂原が十八メートル、市川が二十二メートル、千葉が五十メートルです。一寸写真を見てください。大型バスが二台ならぶと歩いている人はそばのお店に逃げこまなくてはなりません。しかもこれが五分から十分おきにおこることなのです。バスも買物をする人も安心できませんとの道路は出二十メートにとどめる必要があります。

商店街振興のために　商店街振興ではありません。何も好きこのんで遠くへ買物にゆく人はないはずです。駅前の商店街が繁栄、魅力あるものになれば、それは消費者自身にとって喜ぶべきことです。

どこで現状のままでそれが期待できるでしょうか。幸いにして戦災も受けず、大火の経験もなかったこの商店街は、そのため、建物その他の施設が老朽化し、街並みの老朽化を決定づけています。もはや各商店単独の改造ではどうしようもない段階に来ているともいえます。改造に各商店が独自やたったとしても、それは全体として計画的になる方が、はるかに、経済的であり、繁栄となっており、効果的なものができます。

市の発展に即応するために　この西口一帯は、現在、市の中心繁華街です。市は市街地の辺が次々に区画整理等によって開発され、人口十五万の都市になるのは必然です。その時にものまいまでは、市の中心は、せまく交通にも不便なところをなれてとどまべき移動してしまうかも知れません。この都市改造事業は、西口周辺を商店街にふさわしくすることが目的なのです。

都市災害等防止のために　もしこの西口周辺に次災が起ったらどうでしょう。一戸か二戸の被害では済みません。消火活動も狭い道路では出来ません。これは商店街にとって待されます。これは商店街にとって待されます。改造を行った地区では実現されていることです。

市の中心地にふさわしくなる　発展しつつある松戸市の、中心商業地として、主要駅の周辺地帯として、ふさわしい、繁栄され魅力ある市街地になります。そして将来も市の中心繁華街として発展ゆくことでしょう。

それだけの土地を買収すればよいかもしれません。しかしそれも容易なことではありません。駅前繁華街は、どこでも、所有、賃借等の権利関係が複雑で、ある広さをもった区域内の区画整理事業としてなければこのような事業はできるものではありません。この区域としては、西口周辺の、常磐線と国道六号線にはさまれた地区で、北は小根本踏切から川友商店へ通ずる道路まで、南は春雨機から二丁目踏切に至る道路までが予定されています。

道路が広くなる　駅前道路が、二十メートル、その他の道路でも五メートル、一般にひろられ、車の交通に二輪の歩行が非常に便利になります。

反りに火災が起っても　鉄筋構造の建物が多いので災害がわずかですみます。道路が広いので消防活動も便利です。

商店の売り上げが上る　商店街が魅力的な街並みとなり、買物もしやすいいろいろの店で国や県の施策に合致する商店が多いので、商売の繁栄の効果は、商店の売り上げ高の上昇が期待されます。これは商店街にとって力次第で、売り上げ高の上昇が期待されます。これは商店街にとって力次第で、売り上げ高の上昇が期待されます。

都市改造の効果は

改造事業の進め方

この都市改造事業は市が行なうのであってもらわるものであって、新築さ

この都市改造事業は市が行なうのであってもらわるものであって、新築されるべき建物の費用は、それ

これは市の経費負担することがたてまえになっています。

しかしいろいろの店で国や県の施策に合致する商店が多いので、国からの経費の二分の一、県から五分の一が補助金として交付されます。この補助金は市が改造事業（区画整理事業）を行なうのでなければ交付されません。現段階では大体三億三千万円がその費用として見積られているので国から一億六千万円、県から、七千万円交付されて、残りの五千万円を市が負担することになる。

しかしこの費用は、調査費、あるいはいろいろの補償費、その他に

それが負担するわけです。もっとも

それが負担するわけです。もっとも

できるかぎりの費用減減の研究をはかることになっています。

他の市の例

ことで、都市改造を行なった他の市について紙面がありませんので市名と改造の動機となった理由だけを述べておきましょう。

・宇都宮市（戦災市街地の復興）

・大田市（国鉄）・藤岡市（かさなる大火の対策）、・商店市（非戦災、都市改造のため）、・小倉市（市街地の老朽化）、・福岡市（駅前広場の狭あい）、・藤沢市（駅前広場の狭あい）、・神戸市（道路狭小と市街地の老朽化）、・大阪市（御堂筋の建設、整備）

以上の他にまだたくさんの都市が改造されています。今はっきりわかっているのは、この程度です。関係者の皆さんのお持ちの問題をとりあげ関係課、広報係までお寄せください。関係課にお伝えすると同時に、皆さんとご一緒に研究してゆきたいと考えるものであります。

費用の約半分を国が負担する

れます。この案は知事の認可を受け、又、公聴に二週間縦覧され訂正すべき点は訂正されて正式に決定されたものになります。地域等について参与する、区画整理審議会も地元からの選挙された委員によって、構成されます。又市を例によって、施行規定が定められます。

三十六年度調査を主とし、実際の仕事は三十七年から行なう。四十年に完成する予定になっています。具体的に、どういう改造が行なわれるかは、この調査が終り改造の計画（事業計画）が立案（年末になる）されてからとなることになります。

非農地証明書

八月末で廃止

農業委員会では、二十一年十一月二十一日以前から、農地以外のもの（宅地、山林、道路等）に使用している土地で、土地台帳の地目が地一（田）になっている土地について非農地証明書を発行し転用許可にかえておりましたが今度この制度が八月末限りで廃止されることになりました。詳しくは土地については、おそくも八月二十日頃までに手続き（申請は市役所農業）をしてください。

詳細は地元農業委員、市役所農業委員会事務局へ。

働く年少者の生活文を募集

労働省

年少で働いている人、皆さん自身が働く生活の中から感じたこと、考えたことをありのまま書いてください。

枚数四百字詰五枚以内、資格は、昭和十八年四月二日以降に生まれた人（十八才未満）です。その内容は、市役所農業課、広報係又は交流、出張所へお寄ねください。

日本ラインへ行かれた方へ

四月二十六日、日本ラインへ山市、正進堂（土産物店）で買物（絵葉書）をされた方は、先方で住所を忘れたので急ぎ、絵葉書を投函まで住所氏名をご連絡ください。

斎藤秀雄氏死去

市の選挙管理委員長で農業委員も兼ねておられた斎藤秀雄氏（五十八才、新松）が自動車事故で四月二十六日死去されました。

選挙管理委員の異動

斎藤氏の死去とともに、後任の選挙管理委員長に、現選挙委員の岡谷氏（本田）が、又委員の欠員には、現補欠委員六郎氏（八ケ崎）が就任しました。

多い自動車事故

注意で防げる

日増しに自動車事故が増えています。昭和三十五年中の交通事故の発生は、全国で約四十五万件で、死者が一万二千余人、傷者が二十九万余人でした。松戸市でも二百八十六件発生し、死者十七人、傷者一百三十七人を出しています。殺ろしい交通事故を一寸した注意をすれば大部分は防げるものです。いま全国的に交通安全運動が行なわれています。皆さんもつぎのことを身につけて、事故を未然にふせぎましょう。

一、自動車運転者関係
イ、始業点検の励行、ロ、制限速度の厳守、ハ、無理な追い越しの禁止、二、道路上になるべく駐車しない。

二、歩行者関係
イ、右側を正しく歩くこと、ロ、横断歩道のある付近では必ず横断歩道をわたること、ハ、横断歩道のない道路はとくに左右の安全を確かめること、二、道路上の立ち話しは絶対にしないこと、ホ、小さい子供とか出るときは手をにぎって歩くこと。

三、その他のこと
イ、道路は絶対に使用しないこと、ロ、道路上での遊びは絶対にさせないこと、ハ、子供が道路を横切ろうとしているときは運転者その他安全を確認できるようにつとめること。

二、子供の遊び場の設置に心がけること。

小児マヒ予防注射

申し込み受付

24・25日に保健課へ

前からと希望の方の多い、小児マヒ予防注射の一般の方々の申し込みを次のとおり受け付けます。

(1)申し込み場所、市役所保健課

(2)申し込み資格、三十三年五月から三十四年六月までの出生者、三十五年七月から三十五年九月までの出生者

(3)申し込み期日、五月二十日目、

申込用紙（「健康備付」に掲載）、氏名、生年月日、保護者名を記入し、料金第一回分二百十円を納入して頂きます。

80ワクチンの集団接種がありますのでこの期日に間に合うようご連絡ください。又家族の出張所及び連絡による申込み、当日前の手続は受け付けません。

●セメント・砂利・砂・ブロック●
建築壁材料
建築金物
倉忠商店
駅前通り角　TEL(0739)2106・2107

優生保護法指定医
婦人科
産科
入院、分娩、手術、随時
岡医院
松戸市一丁目消防署前
電話　松戸局（0739）2037

ミシンと編機
現品先渡し
・初回金 2000円より
・月々の掛金 1000円より
三菱・シンガ・日本
特約店
町山ミシン商会
松戸市松戸春日橋際　TEL松戸2766

カメラ
KODAK
イマイ
2丁目中通り　TEL 2371

夏の衍生害虫

はえ、蚊をなくそう

自治会などへ補助

—薬と撒布機—

岡さんが はえとりアミを考案

はえや蚊など衛生害虫が出はじめ伝染病の発生し易い季節となりました。はえ、蚊撲滅については、市民の皆さんのご協力により毎年多大の成果を挙げております。

環境衛生課では、これらの衍生害虫駆除のため、各地区の自治会、町内会、婦人会、青年会などの組織単位に、四月から九月まで、薬剤のあっせんと、薬剤散布器の購入補助を行なっています。詳しいことは環境衛生課へお問い合わせください。

能率的なはえとり網

次に二丁目の岡茂雄さんの考案さ れた能率的な、はえとり網をご紹介します。

寸法、構造は次図のとおりです。材料はかや地、ガーゼ、かんれいしゃ又はゴース等の太い軽い生地一、二㍍ 針金十四番線一、三㍍ 竹（小指の太さ）四〇㌢

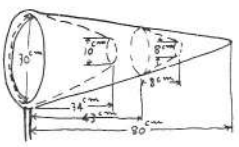

図のように網の中へ一匹の蠅斗状の井（トラップ）を作るのが特長です。網へはDDT等の撒布して おきます。これですくいあげるようにしてとらえ、あみを丸めて逃げないようにしておけば死んでしまいます。捨てるときは隙外であみをうらがえしにすればよい。ぜひお試しください。

よいアイデアを広報係へ

これから出てくる、はえ、蚊、ごきぶりなどは私たちの健康を生活を脅やかす、おそろしい害虫です。撲滅するために何でもやってみることです。

よいアイデアがありましたら、広報係までお寄せください。

はえとりコンクール

三月号の「広報まつど」でお知らせしたとおり実施されたはえとりコンクール（小中学生）の成績が次のとおりきまり五月十日表彰式が行なわれました。

（学校別）一位高木小、二位中部小、三位年切小

（個人別）学校毎に一、二、三位まで七十一名が受賞

出水時も、もう安心

坂川排水機二倍に増力

—功労者を表彰—

境界から隣を発し、耕地をうつ力にし、近代的な排水機器として導入するおしで延々と流れる坂川は、松戸市に入ると、その水位が江戸川とと大差なくなり、そのため大雨があると排水できず多くの農地に江戸川出水時には閘門を閉じなければ川水が逆流するので、もっぱら機械排水によるほかはないのです。この排水力も機械の老朽化とともにその能力もおち、昭和十三、十六、二十五、三十三の各年にわたり、甚大な被害がありました。したがってこの排水機の増馬力、改修は急のこととして、市や地元の人達は、県や国に要請をかさねてきました。その苦心がこの実を結び、国の直轄工事として、従来の二百五十馬力を七百馬力に増力しておきます。これが完成すれば、耕地は冠水の心配がなくなるとともに、北松戸、樋之口、古ケ崎、根本、一、二、三丁目一帯の浸水のおそれもなくなります。

六月には翌年の予定です。総工費は約二億円といわれています。

この工事促進にあたって、特に功労のあった、待山千代松氏（古ケ崎）、高橋作次郎氏（樋之口）が日本河川協会の表彰を受けました。

高橋、待山両氏が表彰されましたとの工事促進にあたって、特に功労のあった、待山千代松氏（古ケ崎）、高橋作次郎氏（樋之口）が日本河川協会の表彰を受けました

六中新校舎落成

昨年九月から工事中であった、第六中学校（生徒数五七〇名）の新築工事が完成しました。落成式は今月下旬になれる予定です。

これは今まで台上にあった校地を北側におろし、三棟、七百七十坪を新築したものです。普通教室十三、特別教室五、講堂（一〇一坪）、講堂数を完備しています。屋根はスレート葺、木造二階だです。（写真は六中新校舎）

出張検認のご利用を

保険料は印紙で

納付のし方

国民年金の保険料は国の発行した国民年金印紙を買ってこれを帖に貼り付け定に市職員の検認を受ける仕組みになっています。印紙は市民係、小金支所、及び各出張所で売っています。

五月の出張検認

この検認（印紙を買って貼り付印をうける、つまり納入）の便宜をはかるため、次のとおり出張検認を実施しますので、その区域の方は、なるべくこれを利用してください。時間は全部午前九時から午後四時までです。（）内は納所

・二十三日、上矢切地区（明治神社）松戸新田地区（農業倉庫）、・二十四日、二丁目（二丁目クラブ）、二丁目（二丁目クラブ）、三丁目（大正寺）、・二十五日、宮前町（松戸神社）小山（小山公民館）、・二十六日、平賀、殖屋川岸（平賀神社）、根本（根本クラブ）、竹ケ花（竹ケ花クラブ）

・二十九日、南花島（南花島クラブ）、樋之口（神社）、古ケ崎（新田区集）、・三十日、小金（小金支所）、東部（東部出張所）、矢切（矢切出張所）、・三十一日馬橋（馬橋出張所）、高木第一（高木第一出張所）、高木第二（高木第二出張所）

なおこれ以外の日でも、本庁地区は市役所市民課とその他の地区は支所出張所で検認をしています。

納期限は

四、五、六月分の納期限は七月の末日です。

前納もできます

一年以上の将来の保険料を一度に納めるには、現金による方法があります。

民課、・二十六日、平賀、殖屋川岸（平賀神社）、根本（根本クラブ）、竹ケ花（竹ケ花クラブ）

・二十九日、南花島（南花島クラブ）、樋之口（神社）、古ケ崎（新田区集）、・三十日、小金（小金支所）、東部（東部出張所）、矢切（矢切出張所）、・三十一日馬橋（馬橋出張所）、高木第一（高木第一出張所）、高木第二（高木第二出張所）

なおこれ以外の日でも、本庁地区は市役所市民課とその他の地区は支所出張所で検認をしています。

納期限は

四、五、六月分の納期限は七月の末日です。

前納もできます

一年以上の将来の保険料を一度に納めるには、現金による方法があります。

国民年金

前納と希望の方は市民課まで印鑑及び手帖持参の上おいでください

未届けの方は早速届け出を

昭和三十六年四月一日現在で満年令二十才～五十才未満の方でまだ届け出をしていない方は速やかに届け出をしてください。

福祉年金受給者の方へ

現在、無拠出制の福祉年金を受けている方、又、現在支給停止されている方は、六月中に、三千五年分の所得状況届を市民課市民係に提出してください。この届をなくなったり、福祉年金が貰えなくなったり、支給停止されたりしますので六月中にお忘れなくお出しください。

違反になります

し尿の無許可汲取

特別清掃地域内

特別清掃地域内（大学松戸、金ケ作、五香六実及び、馬橋小金の市街地）のし尿の汲み取りは四月一日から、飯島運輸、矢切衛生社、松戸農協の三業者に許可し、業務の委託契約しました。この汲取車には松戸市清掃車と表示してあります。

特別清掃地域では、清掃法第十五条により市長の許可を受けてない業者（農家の副業も許可）のし尿の汲みとり処分ができません。

市営火葬場

二十五日から開業

五月二十五日から市営火葬場を開業します。

利用される方は、市役所市民課、又は支所、出張所へ申請してください。火葬場へは受け付けはいたしません。

「ごみ」箱売りにご注意を

最近市役所職員と称し「ごみ箱」を売って歩いている者があります が市役所ではそのような職員は出しておりません。

市役所では「ごみ箱」購入の申し込みをうけつけて製品をあっせんするだけです。

広告掲載を廃止

三十三年四月から「広報まつど」下段に掲載され、皆さん に親しまれて来た一般有料広告が今月号分をもって廃止されることになりました。折角掲載していたものを廃止するのは残念ではありますが、今後別の面から商業振興のお役に立ちたいと考えております。

電話増設のため

ケーブルの増設工事

農村公衆電話

ご希望は広報係へ

市の発展に併行して電話の需要も、急速に増加しています が電話設備のひきつぎのため市民の皆さんには、ご迷惑をかけております。

電報電話局では設備拡充のため、昨年六月から局舎増築工事を施工中でしたが、この程第十七のので機械設備並びに電話回線（ケーブル）の増設工事に着手することになりました。

ケーブル施設は市街中心部については地下、その他の地域は架空ケーブルです。今回は市内全域にわたり敷設し、市街中心部は地下ケーブルの地下埋設のため土木工事を行ないますので道路居住者の皆様にご御迷をおかけすることになりますが、工事が円滑に進捗できるよう御解と協力をお願いしたいと、電報電話局では、いっておりません。

◎非常災害予定期間

土木工事、五月一日～八月末日、ケーブル工事、六月一日～十一月末日まで。

◎工事する道路

・第二中学校前から鈴辺新聞店前先までの道路

この工事等に伴って約三千の増設が可能となりますが、緊急に電話を増設することは一度には不可能です。だんだんふやしてゆくことになります。

本年中に市道路十六、ボックス九を増設する予定だそうです。

又農村公衆電話も実設されますので各電話の地区は電報電話局へ（六月中旬まで）ご連絡ください。

こともに万物を持たせないようにしましょう。児童福祉週間

松戸市史談会

六月四日午後一時、公民館で開かれます。

流行期に入る腸パラ

必ず予防注射を

一般の方々でこれから流行期に入る腸チフス、パラチフスの予防注射を受ける機会のない人のため、保健課では次により予防注射を行ないます。

・対象者、三才～六十才までの市民、・日時、時間はいずれも午後一時半～三時、五月三十一日（一回目）六月七日（二回目）、・料金、始めての人（三回目三千円）、去年も受けた人（一回、十円）・場所、中部小学校

困窮者へ寄付金

◎四千円、根本五一一、島村俊さん（給与総額の謝礼金を）。

◎一千円、とく名、（貧しい学童へ）（以上四月二十六日受付）

◎一千円、松平建設K・K、内、橋本さん、（松戸警察署内、五月一日受付）

モリヤパン
和菓子 泰 洋菓子
森屋・森谷
松戸市 3111 2664

スズキ
セルペット
ゼブラ 友 スキフト
川友商店
松戸市根本436
TEL 3151・3878

陶磁器
漆器
銘茶
松屋

まつよ風呂
カタログ無料進呈
タイル浴槽 釜付 ¥18,000より
日本電建賛助員工事店
瞬時湯沸器 各種ガス釜
タイル工事一式
合名会社 浮ヶ谷製作所
松戸市上矢切バス停前 TEL松戸2334・3422

広報まつど

編集と発行……松戸市役所　秘書課　（電話 4121 内線13）

No.133…36. 6. 15.　　2万千世帯にもれなく配布しております

市民税第１期の納期です

今年度は、1期から4期までの分を全部お届けしてあります。（均等割だけの人は1回だけです）
納税貯蓄を利用して、納期を忘れないようにしましょう。

たばこは市内で
買いましょう
たばこ売上の11パーセントが市の収入になります。

新国道 実質的に完成

松戸トンネル・7月1日に開通

交通事故にご注意

主要な個所には信号機を新設

（昭和二十五年ごろから始まった（高橋の小金町地区）新国道の新設工事は、いよいよ六月七日、聞茶学部グラウンド下のトンネル工事の完成を期して、一応の第一期工事が終ります。今月号はこの新国道完工にともない、いろいろとこれから問題となるものを取りあげてみました。

国道六号線が貫通しているため、市内を通り抜ける車両の多いことはあたりまえですが、昨年十一月に建設省で調査した記録によると角町三区路を通過する自動車類は朝の七時から夕方の七時までに一万六千四百台となり、これは平均して二秒に一台の自動車通過量となります。

このような、ひんぱんな自動車の往復は、市街地区の騒音にも、市民の生命保護にも大きな影響があり関心のまとになったわけですが、この度が七月七日からは、かなり期待した結果として、現われてくるのではないかといわれています。

ただ、交通事故については、現在の市街地区から、新設国道に移動するおそれがあり、今後はこの点について関係地域市民の皆さんのご注意が喚起されるわけです。

学童の横断訓練を

市内各親八・一杯になる新国道新設にともなう、今後いろいろの問題というと、現在のところ、もっぱらこの交通事故防止対策にあるようです。

まず車両事故防止としては、取りあえず市川松戸線道路の交差点（除橋付近）③松戸トンネル（二中寄り）④竹ケ花県道交差点、その他に交通信号機を取付ける。学童事故防止としては通学道路との交差点に、横断注意の標示をする――などが考えられております。

前述の交通信号機は①が県公安委員会で設置される予定であり、③は市で新設する予定です。

交通事故の防止は、お互いの注意でできることなので、新国道開通を機会に、いっそう共々に努めてゆきたいものです。

島村俊さんが百二十万円を寄付

前述の市で新設する交通信号機はさらに市に寄付を申し出られた佐倉村俊さん（根木、なすの写一漬社長）の百二十万円をこれにあてゆくべく考えております。

（今後の国道工事の予定）
なお、二ツ木から根木内までの歩道新設工事は、本年度内に完了する予定で、近く着工になります。
車道の出張は、現在より法広い、北松戸駅前度の二十二メートルとなります。
（訂正）点度の見出しの七月一日は七月七日の誤りです

（写真は三中前の国道県道交差点、写真②は松戸トンネル南口の交差点、写真③は六中下の竹ケ花国道県道交差点で、いずれも信号機設置予定付近です。）

市政協力委員を委嘱

市内九十九地区に

市政協力委員制度は発足以来八年を経ましたが三十六年度市政協力委員として次の方々を地区の推せんにもとづいて委嘱しました。約二十人の方が新しくなられた方で他は前年度と同様です。

（本庁地区）
（平賀）菊池健蔵、（稔原川原）林義之助、（一丁目西）倉田敬衛、（一丁目東）太田茂雄、（二丁目）原田東左衛門、（三丁目）石塚亀次郎、（蔵ケ前）佐々木信一郎、（宮前町）高橋四郎吉、（一町）石井惣三、（下横町）石井五郎、（小山）渡辺七五郎、（南花島）野機、（新宿）鈴木安一郎、（岩瀬）古谷吉、（初鍛台）亀山仙次郎、（相模台）大川勝吾蔵、（小根本上本郷）秋谷治吉

市の財政白書

昨年度下半期

順調な収入と支出

市税の負担額は世帯一万円

市の財政が現在どのように運営されているか、その状況を市は毎年度に年二回お知らせしてきたのですが、今回は昨年の十月一日から、三月三十一日までの市の財政事情をお知らせします。

今回の財政事情は、(イ)三十五年度予算の収入支出の概要、(ロ)住民負担の状況、(ハ)財産、公債及び一時借入金の現在高……に区分してお知らせします。

35年度予算の収入支出

【一般会計】(追加更正予算・三十五年度の当初予算は、前回(4月1-9月分財政事情)お知らせしましたように、諸々の重要施策を中心に編成し、物件費のような消費的経費は節約節減し、行政水準の向上に努めてまいりました。

今回は、才入面で国庫補助金などの増額がありましたが、市税、地方交付税、繰越金などの収入増がそれ以上にあったため、才出面で投資的経費に重点をおき、人事院勧告による人件費の義務的経費を加えて措置しました。

すなわち、十二月・三月の追加更正によって、才入・才出とも三千六百四万三百九十円となり、予算総額五億六千四百六十万円となりました。

予算の執行状況は、主要税目は三月末で前述のように五億六千四百六十万円に対し、収入済額は五億三千百七十五万円となり、執行率は(表)A

千円以下切捨てにより合計額の端数に相違あり

款別	収入済額(千円)	現額に対する収入済額の割合	前年同期 〃
市税	225,706	101.4%	101.6%
地方交付税	61,789	100.0	100.0
公営企業収入	139,838	100.7	98.8
財産収入	2,535	81.8	90.1
分担金負担金			
使用料手数料	14,571	105.6	107.0
国庫支出金	38,542	72.3	70.5
県支出金	1,527	24.3	33.1
寄付金	900	31.5	93.5
繰越金	23,831	100.0	100.0
雑収入	22,514	105.1	87.1
才入合計	531,757	94.1	92.5

(表)B

款別	支出済額(千円)	予算現額に対する支出	前年同期 〃
議会費	13,713	96.2%	87.9%
役所費	116,442	95.9	96.8
消防費	23,265	90.4	90.2
土木費	58,844	66.6	84.4
教育費	99,143	73.4	88.1
社会福祉費	30,298	71.4	72.6
保健衛生費	19,145	61.9	89.6
産業経済費	18,028	82.3	83.9
財政調査費	14,555	75.7	27.5
統計費	1,840	89.0	70.8
選挙費	4,135	91.9	97.3
公債費	22,833	96.2	98.6
諸支出金	29,674	90.3	83.5
才出合計	451,921	80.0	87.5

(表)C

会計名	収入済額(千円)	支出済額
公益質屋会計	5,338	5,006
国保会計	32,973	31,760
競輪会計	578,239	572,570
宅地造成会計	3,738	3,305
下水道会計	3,970	2,705
上水道会計	7,385	6,893
区画整理事業会計	1,512	51
計	633,158	622,293

市税の負担額は世帯一万円

市民負担の状況

三月末の住民登録人口は九万二千九百十八人、世帯数は二万千六百十世帯となっており、市税と市債の市民負担はつぎの通りです。(収入済額に対する負担額で、カッコ内が一人当り、カッコ外の数字が一世帯当りです)

市民税(七三五円)三一五八円、固定資産税(一〇〇四円)四三一七円、軽自動車税(二四円)一〇一円、遊興税(一四円)五九円、……計(二四位九円)一〇四四円……

【特別会計】特別会計の収支の状況は(C)表のとおりです。

【財産・公債一時借入金】市にはいろいろの事務や事業を行なうため、別表のような物件や車両、貯金などがあります。すなわち、つぎの通りです。

▼物件(カッコ内は建坪、カッコ外数字は土地面積一坪一)

庁舎(一〇三五)二三二一　公民館(三六四)一四〇　小金原所(診療を受ける時は保険証が必要)(四二)七六　図書館(七七四)二四八六　伝染病院(三〇七)二四三九　消防本部(二一五)一四一　衛生基地(八〇)一六〇　土木基地(六五)一一八二　公益質屋(四九)　市営住宅(一三七六)　汚水処理場(〇三三)　教員住宅(一七九二)　職員住宅(二五七)　勤労青少年会館五三七　戸定館(二三三)　三一三五〇　火葬場(一一二)　一四四七　上水道敷地七六一　公園敷地一六九一　小学校(九一二)　中学校(五一四)　教育委員会(一〇〇)　四三一七八　幼稚園(一五一)　乗用自動車六台(大2・小4)

▼車両

▼貯金

▼奨学金

▼人事異動

▼市税

▼国保

▼国民年金

▼市民相談

▼市民健康保険

▼市民

▼市民

▼市民

夏の衛生
これから多い伝染病
……小児マヒ・食中毒・エキリ……

いよ～夏がやってきました。夏っておこる病気で後遺症として残るものはいろいろ病気の多い時です。そこで夏に多い伝染病について調べてみました。まず予防が大切です。かからぬうちに予防注射や、必要な注意をし、快適な夏を過ごそうではありませんか。

ポリオ

いわゆる脊髄性小児マヒのことで、この幼児が感染する危険が多いのですが、これはポリオビールスによる。伝染経路は主に便の中にいるポリオビールスか、口から体内に侵入すると考えられています。年長児や成人は抗体をもっていることが多く、六カ月以上三才くらいまでですから風邪やねびえのような症状の時は大事をとって過労や、食べすぎをひかえる節制させておくことが大切です。これは後遺症にポリオでなったとしても悪化を防ぐことに役立ちます。

予防法は、予防注射（ソークワクチン）をうけることが望ましいのですが現在は街角で数量が足りなくなっていることです。

赤痢と疫痢

赤痢患者の便の中にいる赤痢菌が何かのはずみで口から侵入して、かかる消化器の伝染病です。症状は高熱、腹痛、吐瀉、下痢など子供が下痢は回数が多く、出たあとすぐ便意をもよおすことと粘液便のほか、膿便、血便が特長です。疫痢は熱症状赤痢とちがって、発病と同時に意識が不明でくったりし、けいれんをおこし早く手当をしないと死にすることが多いのです。いずれにしても素人療法は危険です。クロロマイセチンやアクロマイシンを勝手に使用することをさけ、必ず医師の治療をうけなければなりません。

又病気をふせぐためには、①食物に蠅などのたからぬように便後と食事の前には必ず手を十分おり国つたことです。

腸チフス　パラチフス

チブス菌が口から入ってかかるので赤痢と同じ注意をする必要があります。

食中毒

夏に多い食中毒には、二つの場合があります。

一つは、食物の中にブドウ球菌、ボツリヌス菌やサルモネラと呼ばれる病原菌が侵入している場合です。ねずみ、はえ、油虫、などによって汚されたものを食べることによっておこります。又調理人の手や指に化膿した傷がある場合集団中毒をおこすことがあります。このように細菌の侵入したおそれのある食物は十分火をとおして殺菌して食べなくてはなりません。

もう一つの場合は食物に十分火を通し殺菌しても食中毒のおこる場合です。これは、すでに細菌が食物に侵入して時間が経っている場合、細菌が毒素を作り出しておりこの毒素は細菌を殺してもなくならないので、食中毒をおこすわけです。

だから、夏の食生活にはくれぐれも注意が必要です。

害虫を退治しよう！

☆ たかはし こうーき

学校の話題

【写真上】みんな楽しく幸福に、という合言葉のもとに小金中学校内に幸福会が生れたのは三十三年のことでした。以来会員十一名はお小づかいを節約し、毎週一回、生活の苦しい児童生徒に市を通じて金を贈つておりました。この善行に対して、去る三十一日市長から表彰されました。

【写真下】馬橋下谷に六和小学校が誕生したのは明治七年のことです。この六和小学校にかかげられた額が去る十日、横山きくさんから教育委員会へ、教育資料として寄贈されました。（きくさんの手前が六和校の看板です。）

恐ろしい日本脳炎
下旬に予防注射を実施

二才から十才くらいの子供さんがよくかかる恐ろしい日本脳炎も、これから流行する病気です。死亡率も相当に高く、例え助かっても、後にいろいろの障害を残します。

予防方法を知り、実行しさえすればほとの病気にもかからないですみます。

主な症状と、予防方法はつぎの通りです。

【主な症状】　突然の寒気の後四〇度以外の高熱が出て来ます。又頭痛、けいれんと共に次第に意識が鈍くなり、うわごとをいうようになります。また発病の後に、三日位で意識が固くなります。

このような症状が少しでもおきたらすぐ絶対安静にして一刻も早く医師に診てもらうことが大切です。

【予防方法】　蚊によって媒介されますから、下水、水溜り、防火用水はいつも満杯にしておくほとの病気にもかからないよう深にしてDDT消毒剤をまいて蚊の発生を防ぎましょう。

日常生活の注意、炎天下に出る時は必ず帽子をかぶり、水泳やその他の遊びは度を過ごさぬように注意して健康の時もかゆをつり、蚊に刺されないように注意してください。

必ず予防注射を

蚊にさされないようにすることも大事ですが、更に進んで予防注射を受けておくのが賢明な方法です。今年も、左記の日程により予防注射を実施しますから、小学校以外の一般の幼児については、最寄りの所で受けてください。六月二十、二十九日、中部小学校。六月二十一、三十日常盤平小学校。二十二日、三十日、小金小学校（時間は午後一時半～三時半）料金は初めての方三十円（一回）昨年注射した方十五円（一回）です。

心配ごと相談所

毎月十日、二十五日（休日なら翌日）公民館で行います。無料ですから何でも気軽にご相談ください。

バラチオンにご注意
赤旗のある田畑は危険

農作物病害虫防除のため、市内農薬組合管内にわたり、六月二十日頃を中心に有機りん製剤（バラチオン剤）が連日各地域において撒布されます。市役所、保健所、組合等でも厳重な注意と指導を行ないますが、なお下記の日程により撒布しますから、危険が伴なうと思われますので、市民の皆様、特にお子様方については防除実施中は勿論のこと、実施後その区域への立ち入りなどしないよう厳重に注意をしてください。特に注意しなければならない点は次のとおりです。

一、有機りん製剤（バラチオン剤）使用当日は赤の大旗または赤布の群地等各所に有機りん製剤（バラチオン剤）が連日各地域において撒布されます。市役所、保健所、組合等でも厳重な注意と指導を行ないますが、なお下記の日程により実施しますから、危険が伴なうと思われますので、市民の皆様、特にお子様方については防除実施中は勿論のこと、実施後その区域への立ち入りなどしないよう厳重に注意をしてください。特に注意しなければならない点は次のとおりです。

二、残効性（効果があるまでのこと）の強い薬ですから、使用後七日間は赤の小旗が田畑に立ててあるので、絶対に立ち入らないこと。

三、薬のかかったと思われる雑草は三週間以上家畜にあたえないこと。

四、薬剤撒布中は墨下にいないこと。侵透性の強い薬ですから皮膚についただけでも体内に吸収され毒性をあらわします。

火葬場が開業
申込みは市民課へ

先月号でお知らせしたとおり、市営火葬場が完成、二十二日に発足式、火入れ式が行なわれ、二十五日から業務を開始しました。

火葬場は、八柱霊園の東隣、串崎新田字北山にあります。

木造鉄骨瓦葺の炉室、事務費現室待合室、車庫等があり、堂々たる建物です。工事費は道路工事費等をふくめて一千百万円でした。

【利用の手引き】

火葬場を使用する人は、市民課窓口、又は各所、出張所に次葬場使用申請書を出すことになっています。

料金は七才以上千円、七才未満七百円、死産児百円となっており、松戸市民でない人は二倍増、又要保護者は、約四割引です。納骨容器代金は、普通大人用で五百五十円、特大七百八十円、少年用四百四十円、幼児用三百六十円、胎児、分骨用二百円です。

【写真は火入れ式】

非農地証明書
八月末で廃止

農業委員会では、二十一年十一月二十一日以前から、農地以外の宅地、山林、道路等に使用している土地で、土地台帳の地目が農地（田畑）になっている土地については、非農地証明書を発行し、転用許可に代えておりましたが、先月号でもお知らせしたとおり、この制度が八月末限りで廃止されることとなりました。該当する土地については、おそくも八月二十日頃までに手続きをすませてください。

用紙は市役所内農業委員会にあります。八月以後になるとこれらの土地でも農地転用許可を受けなければならなくなります。

なお疑問の点は、地元農業委員、補助員又は市役所農業事務局へおたずねください。

・引揚者の方々へ

引揚者な同胞の方々に給付しております。引揚者（満蒙）給付金の請求期限は今年の五月十六日でしたがこれが更に一年延期され、三十七年五月十六日までとなりましたのでお知らせいたします。

なおこの給付金の請求手続き等については市役所社会福祉事務所へお尋ねください。

傷痍軍人の方へ
お買い物は市内商店で

現在、傷病恩給、傷病年金、傷病賜金等受給中の方は、いろいろ連絡の必要がありますので、市役所内社会福祉事務所までお届け出ください。但し松戸市傷痍軍人会員の方は除きます。

市内商店についての苦情その他がありましたら商工会議所又は商工課までご連絡ください。

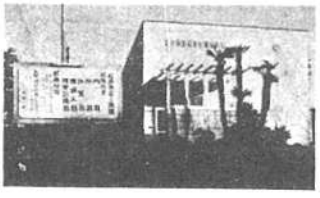

☆ 診療科目
内科・小児科・外科・産婦人科
理学診療科・放射線科

☆ 診療時間
平日（土曜も含む）午前9時から
午後3時まで
日曜・祭日は休診ですが、急患の場合は受付けます。

市立 国民健康保険病院
交通…京成バス（市川線）二中前か松高前下車、徒歩三分
電話…3125・2796

犬をつながないと郵便が届きません！

6月1日から法律と規則が変り、飼い犬でかみつく犬を放し飼いにしているお家には、郵便物を配達しなくともよいことになりました。もちろんそのようなお家には警告をしますが、最悪の場合は郵便物は差出人に戻されます。松戸局ではこれまで6人の者が犬にかまれています。ご注意ください。

科学技術教育の振興へ

まず職業観の打破が大切

松戸市教育委員会

私たちの、現在の社会では油にまれます。

これ、七にまれて働く、という"労働"を一般にきらう傾向があるようです。また、技術者よりも事務関係の面に進んだ者のほうが出世も早く、高い給料がもらえるという風潮も、たしかに現在の社会機構のなかに見うけられます。日本社会学会で、香川県の一般人を対象とした調査によると、別表のような結果がでております。

これをみても、一般社会では技術部門の軽視という面からかがい知

順位	職業	順位	職業
1	知事	10	新聞記者
2	大学教授	11	教師
3	重役	12	寺住職
4	医師	13	商店主
5	課長	14	役員
6	建築技師	15	会社員
7	建築技術者	16	自作農
8	工場主	17	巡査
9	労務者	18	立ち売り
		19	居酒屋
		20	料理店
		21	芸者
		22	芸人
		23	娼妓
		24	人夫
		25	乞食
		26	犯罪者
		27	犯罪者
		28	犯罪者
		29	犯罪者

れられるという面からかがい知られます。

日本社会学会で、香川県の一般人を対象とした調査によると、別表のような結果がでております。

これをみても、一般社会では技術部門の軽視という

広報まつど

編集と発行……松戸市役所　秘書課　（電話4,121 内線13）
No.134…36.7.15.　1万9千世帯にもれなく配布しております

市税と国税

市税…31日は固定資産税(2期)の納期限です。
国税…申告所得税（1期）の納期限です。

忘れずに下記のところへご納付ください。
市税…市内各銀行・信用金庫・農協・同出張所・市役所・同支所・同出張所
国税…市内各銀行・郵便局・税務署

公益質屋

4月から貸付金を増額しました。
米穀購入通帳を忘れずにお持ちください。
▽1口　1万円まで
▽1世帯　3万円まで
▽利子　月3分
▽流期　4カ月
場所　旧市役所通り・松崎稲荷前・電話4380

都市改造事業

第一歩を踏みだす

四日に対策委員会の初顔合せ

松戸駅を中心とする中心地区を、理想的な形態につくりかえる〝都市改造事業〟については、本紙五月号でお知らせしましたが、この第一次には五億数千万円を要す対策委員会が去る四日、初会合を開き、その第一歩を踏みたしました。委員は市会議員と、学識経験者から構成されており、当面、この第一次のうちに、市が出した総額の二分の一を、県が五分の一を補助することとなっており、残りの額を市が負担するということになっております。

もちろん、この仕事は市が行なうものですが、国や県の施策に合致した面も多いというので、この補償事業計画としての区域の決定がいそがれております。

現在の狭い国道や駅前路が広くなり、歩道ができ、時代遅れを近代的なショッピングセンターとして生れかわるということは、本当に割ばしいことです。

しかしながら、なんといってもお金のかかることです。この事業（第一次）には五億数千万円を要す計画ですが、その第一歩を踏みたしました。

この補償はできるだけ調査費とか工事費、補償費などに当てられるもので、私有建築物の費用はそれぞれが負担していただくわけです。これらの方々には、できるかぎりの費用調達の便宜を市がはかることになっております。

市役所二階で行われた初会合の模様

今月の寄付

▼市内用額者の方へ
・鉛筆七ダース、ノート百冊、現金三百円（市職の愛知育夫さん）
・三百円（自衛隊の丸林輝さん）
・衣類一包、運動靴一足（二丁目向山下の方）・五千円（貧町牧野和雄さん）
▼水害見舞金品として、
・五千円（松戸婦人連合会）・衣類百六点、その他十六点（青梅平公団住宅有志）・衣類一包（公団住宅広瀬千枝子さん）・衣類一包（公団住宅佐武千さん）・衣類一包（公団住宅鈴木次さん）・衣類その他五荷包（北松戸駅前付近有志）

町山助役が死去

十一日に公葬を挙行

故町山助役

町山助役は明治四十一年矢切に生れ、矢切小学校を卒業して、県立野田農学校に学、大正十四年に同校を卒業されました。矢切地区の有力者で町会議員などをつとめた父清慶氏のあとをうけて、昭和十二年松戸町会議員に当選、町政に参画されました。十五年には書記として松戸町役場に奉職、翌年六年には税務課長に就任されました。十八年収税課長、二十二年、初代公選市長高田明氏のもとに総務課長として地方自治の施行に際し諸制度の実施に尽力されました。二十四年人事課長、二十六年収税課長、三十一月助役に選ばれました。職業令月まで、石塚市長を補佐して松戸市の発展に尽力されたのでした。

すなわち、本市多年の懸案であった都市計画の決定、これにもとづく道路、下水等の整備、又日本住宅公団による金ケ作団地五十余万坪にのぼる宅地開発の誘致、市内四十万坪の工業地区の造成、市営墓地の建設等の諸事業の推進に強力に推進し、三十四年に完工した近代的斎場建設事業に尽力されている一方、みのり台北松戸の工場団地の造成を推進され、市営墓地に際しては、関係委員長として活躍される等、その功績は枚挙にいとまがありません。

ことに資性温厚、人格識見ともすぐれ、部下職員の信頼を集めておられた町助役を失なう哀惜の念を禁じ得ません。謹んで氏の冥福をお祈りする次第です。

かねてから、千葉医大病院に入院加療中であった町山収助役が、七月一日午前五時二十五分、肺がん のため死去されました。

町山助役は明治四十一年矢切に生れ、矢切小学校を卒業して、県立野田農学校に学、大正十四年に同校を卒業されました。矢切地区の有力者で町会議員などをつとめた父清慶氏のあとをうけて、昭和十二年松戸町会議員に当選、町政に参画されました。十五年には書記として松戸町役場に奉職、翌年六年には税務課長に就任されました。十八年収税課長、二十二年、初代公選市長高田明氏のもとに総務課長として地方自治の施行に際し諸制度の実施に尽力されました。二十四年人事課長、二十六年収税課長、三十一月助役に選ばれました。職業令月まで、石塚市長を補佐して松戸市の発展に尽力されたのでした。

【写真は故町山氏と公葬の模様】

松戸バイパス完成

去る七日に開通式挙行

工事中であった新国道が完成し、金網開通しました。去る七日に建設大臣（代理）を始め、多くの関係者を始め、松戸トンネル二中央りの会場で、開通式が挙げられました。

これによって、市街地を通過する車両はかなり減るものと思われ、新国道利用にもまた大きな福音になるものと思われます。

また、交通信号機の取付は第二中四ツ角に決り、第二期工事としては松戸トンネル北側四ツ角、北松戸駅前、馬橋南三叉路に設けられる予定です。

【写真は一右・建設大臣代理のテープ切断と左・松戸トンネルに入る自動車パレード】

国保の税率決る

一期は今月末が納期限

国民健康保険税の税率が決りました。七月十五日に第一期の納入者に納書が発送されますので、遅れないように、今月末までにお納めください。

【税の計算の仕方】

▽所得割額＝前年の総所得から九万円（基礎控除）を差引いた残りの額の百分の二・三
▽均等割額（被保険者一人当り）三百七十円、
▽世帯平等割　五百二十円
◎一世帯五人家族の計算例
（イ）市税収入九万円の場合
・所得割　〇
・均等割　千八百五十円
・平等割　五百二十円
・年税額　二千三百八十円
（ロ）年所得二千万円の場合
・所得割　二千五百二十円
・均等割　千八百五十円
・平等割　五百二十円
・年税額計　四千九百十円
これら保険税額を、七・九・十一・二月の四回にわけて納付していただくことになります。皆さんの健康と生活を守るための保険税でもあるので、よろしくご協力をお願いします。

引揚者の方へ

終戦前に、政府または連合軍の命令で海外から引揚げてきた方々に引揚者給付金が交付されることとなりました。ただし、A級以前に六カ月以上その地にいた方、B以後に日本へ引揚げた方です。該当の方は福祉事務所へお問い合せください。

・南洋群島（旧日本委任統治領）
A昭和十八年十一月一日、B昭和十八年十月一日、・フィリピン諸島A昭和十六年十二月八日、B昭和十九年七月一日、・旧樺太・千島・ボルネオ、A昭和十六年八月一日、B昭和十六年八月一日。

八戸市長さんから市民の皆さんへ

五月二十九日に、青森県の八戸市長さんから市民の皆さんにあてたお手紙が届きました。市内の方々から、早速復興義捐の見舞い金品が送られたわけですが、八戸市長さんから市民の皆さんにあてたお礼状が届きましたので、この紙面の礼状に代えてお知らせいたします。

街路舗装契約など審議

六月市議会開催さる

去る六月二十六日に開かれ、三十日に閉会しました。提案された議案は、北松戸駅前街路の舗装工事契約、宅地造成のために市で四中左隣の土地十二百七十一坪を千百二十二万六千円で買収するなどの三十六議案でした。

最終日には、認定（対）議長と柴山副議長から議長、副議長の辞表が提出され、後任に東条信氏が議長に、金子正雄氏が副議長に就任しました。なお市議報は月末に発行になる予定です。

納涼花火大会

八月五日に

第七回納涼花火大会が八月五日、（土曜）午後七時から行なわれます。主催は市社会福祉協議会です。市と松戸商工会議所が提出され後任に東条信氏が議長に、金子正雄氏が副議長に就任しました。なお市議報は月末に発行になる予定です。

国や県の行政苦情をぜひ

24・25日に公民館に相談所を開設

農地問題・諸許可・河川問題生活保護・そう音・公害・その他、役所の窓口事務などのことについてお困りの方は、どしどしご相談下さい。

時間……午前10時から午後3時まで

ことしの教育方針

今年度の本市の教育方針が決まりました。開明に本会でお知らせいたします。

▽基礎学力の向上……これまでは経験をかなり重視した教育が行なわれてきました。ところが、ことしから教科書の基礎学力を向上しめるような内容となり、したがって教育方針も年令や、心理などを考えに入れて系統を重視したものに変り、基礎学力の向上に努めることとなりました。

▽科学技術教育の振興……昨年度にひきつづいて本年度も中学校一校あたり十万円を、技術家庭科（前の職業科）の施設費として支付することとなっております。あわせて、実験実習授業の向上、担当職員の研修が計画されています。

▽青少年の健全育成……非行少年の発生を防ぐこと、そのために生徒の生活指導を計画性をもたせて実施する。また長欠児童生徒の解消は、緊急かつ徹底に実施する必要がある。

▽現職教育の実施……教育の成果は研究の発揚が必要であるばかりでなく、とくに教師の指導力、教育観、人生観の発達に強く影響を受けて大きいものです。このような点から、現場教育を実施することによって、教育の成果をあげたいつもりです。

以上のような教育目標の実施方法と学校の現況を説明、教師の要望を聴取して、よりよい教育行政を実施するため、五月から六月にかけて教育長、教育委員、指導主事などが学校訪問を実施しました。【写真は学校訪問】

▽学校経営の合理化……いままでの学校のあり方というのは、先生は教え、生徒は学ぶということでしたが、社会が進歩したために社会と関連し、青少年の心理を考慮し、児童生徒の発達段階を考慮に入れ学校の組織を合理化することによって近代社会構造の新時代にこたえるようとのねらいであるとされています。そのために、学校経営の合理化という点が強調され、各校の努力を望まれいるとのことになっております。

小児マヒ予防のワクチンがまいりました。今回のワクチンは、新聞その他でご存知のように、液状のものと、ボンボン状の生ワクチンで、いずれも1型、2型、3型の混合生ワクチンとなっております。

ワクチンの投与をうけられる子供さんは、七月一日現在で、生後三カ月以上六才までです。

本市内のこれらの該当者は約一万人程度とみられており、現在のところその程度の生ワクチンは確保する予定です。投与の申し込み方法などはつぎの通りです

【申し込み】十九日から実施日まで保健課で受付けます。支所、出張所地区の方は、実施前日まで支所、出張所でも受付けます。当日申し込みの方は直接会場へお出でください。

薬液料・教料は無料です。

【投与の方法】つぎの日程で各小学校でその各区単位で行ないます。

7月25日―小金小・馬橋小

7月26日―中部小・北部小

7月27日―矢切小・南部小

7月28日―高木二小・高木一小

7月29日―東部小・相模台小

7月31日―常盤平小

いずれも午後一時半から三時半までです。

【ご注意】

生ワクチンは、ソークワクチンよりもきめが早く、免疫効果も高いですが、からだの調子の悪いとき、すなわち、つぎのようなときは飲むのを延期したほうがよいとされています。

1. 熱、急性疾患、下痢のとき。
2. 結核、心臓病、腎臓病、栄養不良のもの。
3. 病気がおさまってから二週間以内とか、病気で弱っているもの、四週間以内に手術（とくにへんとうせん）や抜歯をしたとき
4. 一週間以内に他の予防接種をうけたとき。

また、極めまれな例ですが四十八時間以内に三十七度五分から三十九度位の発熱、はき気、下痢、発しんがでるなどの症状があります。いずれも二日以内にはおさまっています。

したがって、予防薬投与前に、子供さんのからだを注意深く観察しておき、調子を整えておくことが望まれます。

生ワクチン　19日から受付開始

生後3か月から6才までの乳幼小児に投与

水難事故をなくしましょう

七月ではいるとうつとうしい梅雨から解放され、子供達はカッパ天国さながらに、さんさんたる太陽の下で水泳などに、母親に時間のたつのも忘れます。そこで心配になるのが水による事故です。昨年六月から、八月までの三カ月だけでも県内で六九名という多くの犠牲者を出しています。その大部分が中学校以下の子供さんです。警察や教育委員会では毎年この季節がくるたびに、子供達は危険な場所に近ずかないように、巡回したりして、このような事故のないように努力しております。さいわい去年は水による犠牲者は、本市にはありませんでした。これは市さん方のご協力があったおかげです。ことしも水難事故の起きないよう次のことをよく注意いたしましょう。

- 江戸川べりでの水泳は禁止されておりますから、させないこと。
- 危険な場所や、知らない場所では泳がないこと。
- 水泳場所のエチケットをよく守りあるようにすること。
- 泳ぎのできるものであっても、からだの調子の悪いとき、深夜、疲労時や食事のすぐあと、激しい運動のすぐあとなどは泳ぐことはやめましょう
- 自分の力を過信して無理な泳ぎやひとりで離れて泳がないこと。
- 体がいなくなって長時間泳がない。
- おぼれかけた人を発見した時は自分一人で救助で出ないと思ったらその場で応援を求めること。小さいおぼれさんは知らせ遠くの自宅まで帰ることが多いのでふだんから教えておいてほしいと思います。

水にごようじん

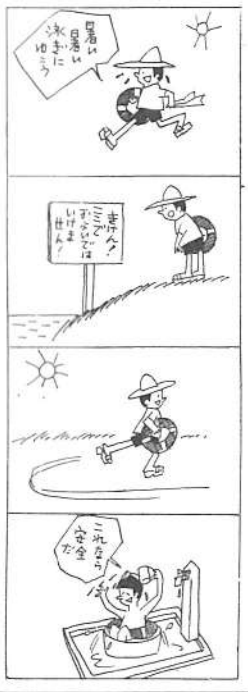

結核健康診断を実施

八月中下旬に

今年度の一般市民の皆さん（お勤め先で健康診断を受けられる方）の結核健康診断を、いよいよ八月二十一日から実施することになりました。

ふだん丈夫だから健康診断の必要がないという考えは誤りです。会社や学校では毎年定期的に会員が健康診断を受けています。年に一回必ず健康診断を受けるようにしましょう。

こんどの健康診断には市民の皆さんが受けず易いようにレントゲン移動車によって地区別に実施する予定です。詳細については八月号の広報まつどに掲載します。

【実施日時】

全部八月で、レントゲン間接撮影とツベルクリン検査を行ないます

時間は午前九時から午後四時までです。

- 二十一日、大橋、和名ケ谷・二十二日、秋山、紙敷（新開、新田）、・二十三日、高塚新田、紙敷
- 二十四日、河原塚、・二十五日、市内地区、・二十六日、高木第二地区、・二十八日、高木第一常盤平、・二十九日、小金・三十日、馬橋、・三十一、矢切

北部小プール十七日に完成

北部小学校のプールが近く完成します。去る一月から工事を進めていましたが、いよいよ完成し七日にプール開きが行なわれることになっています。

長さ二十五メートル、巾十メートル、深さは八十センチから一メートル二十センチあります。このプールの完成には地元の方々のなみなみならぬ努力がありました。

よい子たちのためにまことによろこばしいことです。

保険委員が決る

国民健康保険の仕事を進めて行くうえで、市と皆さんの間にあって、いろいろお世話をしていただく保険委員を次の方々にお願いしました。よろしくご利用ください。（敬称略）

【松戸】秋本一良、栗山鉦太郎、石井栄三、菊地健蔵、三浦新太郎、野口甚三郎、林義之助、石塚亀次郎、相川雄三、吉田博、生井沢公平、飯塚福一、石井英佐治、秋本二郎、安田保一、森田友四郎、中川新次郎、小林登、友野甚之助、金子善次郎、中山惠亮、高橋四郎、牛尾五郎、萩島義仲、鈴木和一、木沢義雄、佐々木信一郎、伊原市太郎、杉山一郎、三浦静、荒川七郎、原田重次郎、左五門、高橋四郎吉、加藤佐、宮崎房吉、水谷廉雄、矢川吉郎、伊藤治治、川村太吉、斉藤吉蔵、島根栄蔵、平川勇太郎、高橋四郎、石井五三郎、青木武雄、平川義雄、柴野辰次郎、茂野良、谷田正章、千島敏治、【明】秋葉廉吉、松丸大二郎（小山）、中台誠治（角二元吉）、辺七五郎、友野甚之助、内田長四郎（松飛台、佐藤）、松沢（中和倉）、加川信雄（日暮）、吉原四郎吉（宮前町）、渡（六実）、高橋真之（千駄塚）、小暮操次郎（佐野）、・吉田新二（上、中、下町）、原代一七（久保平賀）、橋本田松（殿平賀）、萩原義光（原宿賀、大谷口）、石井一雄（平賀、幸田、中谷）、吉野正文（八坂町、本町）、・内山静（二ツ木、上縄内）、・片倉信義（根本内、西新田）、・野辺忠義（東平賀、宮前町）、小小金地区

年金指導委員を委嘱

国民年金の普及指導委員と臨時員及指導員（一日）が決りました。年金のことをよくわからないと、その他いろいろのことについてお願いします。（敬称略）

▽本庁地区　野々下攻蔵（南花島）、猪田武、安田保一、森田友四郎、中川新次郎、堀越満代志、荒井子之吉、相川雄三、吉田博、生井沢公平、飯塚福一、石井英佐治、秋本二郎、野口甚三郎、菊地健蔵、三浦新太郎、林義之助、石塚亀次郎、萩島義仲、鈴木和一、木沢義雄、佐々木信一郎、伊原市太郎、杉山一郎、三浦静、荒川七郎、原田重次郎、中山惠亮、高橋四郎、牛尾五郎、萩島義仲、鈴木和一、木沢義雄、佐々木信一郎、伊原市太郎、杉山一郎、三浦静、荒川七郎、原田重次郎、左五門、高橋四郎吉、加藤佐、宮崎房吉、水谷廉雄、矢川吉郎、伊藤治治、川村太吉、斉藤吉蔵、島根栄蔵、平川勇太郎、高橋四郎、石井五三郎、青木武雄、平川義雄、柴野辰次郎、茂野良、谷田正章、千島敏治、【明】秋葉廉吉、松丸大二郎（小山）、中台誠治（角二元吉）、辺七五郎、友野甚之助、内田長四郎（松飛台、佐藤）、松沢（中和倉）、加川信雄（日暮）、吉原四郎吉（宮前町）、渡（六実）、高橋真之（千駄塚）、小暮操次郎（佐野）、・吉田新二（上、中、下町）、原代一七（久保平賀）、橋本田松（殿平賀）、萩原義光（原宿賀、大谷口）、石井一雄（平賀、幸田、中谷）、吉野正文（八坂町、本町）、・内山静（二ツ木、上縄内）、・片倉信義（根本内、西新田）、・野辺忠義（東平賀、宮前町）、小小金地区

▽馬橋地区　島野栄吉、・田口孝、・高橋四郎、・斉藤伝吉郎（新作、中根）、・福岡光之助（二丁目）、小林石井敏（幸谷、三ケ月）、・高木地区　島野栄吉（金ケ作）、吉原四郎之介（八ケ崎）、秋谷武雄（中和倉）、加川信雄（日暮）、・中沢茂吉（平賀）、・高橋真之（千駄塚）、・小暮操次郎（佐野）、・清水岱三郎（中野）、・清水岱三郎（環ケ沢）、・中沢茂吉（上宮）、・島村義光（高橋）

▽矢切地区　町川倉吉（上矢切）、・島根栄蔵（中矢切）、・滝野良、高橋浩四郎、・平川勇太郎、・長山安彦（下矢切）、・千島敏治（栗山）、・石井一雄（平賀、幸田、中谷）、・吉野正文（八坂町、本町）、・内山静（二ツ木、上縄内）、・片倉信義（根本内、西新田）、・野辺忠義（東平賀、宮前町）、小小金地区

▽東部地区　・石井文四郎（秋山）、・清水岱三郎（和名ケ谷）、・石井英佐治（紙敷）、・松丸一郎（高塚）、・清美惠（小根本）、・亀山仙次郎（ケヤ花）、・戸張孝助（伝右衛新田）

▽高木地区　・林義之助（納屋川原）、・鈴木茂一（上本郷）、・清美惠（小根本）、・亀山仙次郎（部屋台）、・石井尚蔵（ケヤ花）、・戸張孝助（伝右衛新田）

▽馬橋地区　島野栄吉、・田口孝、・高橋四郎、・斉藤伝吉郎（新作、中根）、・福岡光之助（二丁目）、小林石井敏（幸谷、三ケ月）

▽高木地区　島野栄吉（金ケ作）、吉原四郎之介（八ケ崎）、秋谷武雄（中和倉）、加川信雄（日暮）、中沢茂吉（平賀）、・高橋真之（千駄塚）、・小暮操次郎（佐野）、・清水岱三郎（中野）、・清水岱三郎（環ケ沢）、・中沢茂吉（上宮）、・島村義光（高橋）

▽矢切地区　町川倉吉（上矢切）、・島根栄蔵（中矢切）、・滝野良、高橋浩四郎、・平川勇太郎、・長山安彦（下矢切）、・千島敏治（栗山）

高校生にも生ワクチンを

【問】近所の家で三匹の大犬飼しがいにし、道行く人々を追いかけてほえ、郵便、新聞、隣近所の来客までもほえつきます。かい主は全然このような他人の迷惑を考えず、夜間でも日中昼らねばならない人の大切な睡眠もさまたげられ、全く迷惑しております。（根本の主婦）

【答】県ではこんな飼い犬取締条例を制定し、犬を飼っている人はその犬が他人に危害を加えたり、損害を与えないように管理しなければならなくなりました。具体的にはこのようなことがあった時は保健所へ連絡して、保健所の職員から必要な決の結果改対者に対し適当な処置をしてもらってください。

【問】①市職員の才費が一万円値上になって三万円となったが、一人の部署も反対もありませんでしたか。

【答】①市職員の才費は、一万円負担あっせんを行っております。

②小児マヒの松戸市の対策、ソ連の生ワクチンを少なくとも中学高校生まで飲ませてほしい。（相模台、星井）

③六月一二十九日の本会議で市長から提案があり、提出保健条例の説明、質疑の後、採決。

生ワクを中学高校生までとのことですが、需要と供給のバランスのとれていない現在、本市のそのご意見を実行するということは困難なことゆえ、すぐ実施しないです。

【保から】市政に関する政策は広報保へおよせください。

成人学校受講生募集

今月から子でにゃ費用とベン習ッタ和裁ッタ料理ッタ三科目を開設しておりますが、来月からはッタ料理ッタ簿与抄術ッタ生花ッタを新しく開講します。受講生をたいまる付中ですので、ご希望の方は教育委員会（市役所三階）または公民館へお申し込みください。

なお開講時間は午後七時から九時までで、料理は月木曜日、簿与は火曜日、生花は月木曜日に公民館を会場として開講します。

国民年金あれこれ

◎ 保険料はいつ、どこへ納めたらよいでしょう。

国民年金の保険料は、国民年金印紙によって納めていただくことになります。市役所や支所、出張所で印紙を購入し、これを国民年金手帳に貼って、市職員の検認をうけて、初めて保険料を納めたことになります。いつでも、都合のよい時に、一か月分でも、半年分でも自由に納められます。

◎ 私は大正十五年十一月一日生れですが、いつから保険料の額が変りますか。

保険料は満二十五才に達した日の月から百五十円になりますが、一日生れの場合は前月末で満年令になったものとされるので、前月から百五十円納入することになります。

◎ 折角苦労して保険料を納めても、将来インフレになったらもらう年金がタダ同様になる心配もあるが、どうなるのか、将来生活保障その他に著しい変動が生じたときは、変動後の諸事情に応じるための調整をすることになっていますので、ご心配はありません。

◎ 私は昭和加入の年令層に属しますが、届出をしないうちに、夫に死亡されました。小さい子が三人おりますが、母子福祉年金がもらえるでしょうか。

お気毒ですが、母子福祉年金はもらえません。つまり、強制加入の方でありながら届出をしなかったということは、自ら権利を捨てたことになるわけですから、このような不測の事故にそなえて、届出の義務を果しておきましょう。

◎ 現在国民年金に加入していますが、将来会社等に就職したときはどうなりますか。

通算されます。すなわち、国民年金の期間と、他の年金制度の期間の合計が二十五年以上であるときは、六十才から公的年金制度の年金が、二十五才から国民年金の老令年金が支給されます。（この反対の場合もあります）つまり、現在の国民年金の掛け金はあくまでも生きていて将来その人の年金額を決定する時に役立てるためです。

広報まつど

編集と発行……松戸市役所・市民課（電話4121内線14）

No.135 36.8.20……1万9千世帯にもれなく無料配布いたします

計量器の検査届出を

はかり、ます、さしなどを使って商売されている方の、計量器の検査があります。

市政協力委員を通じてお願いしてあるように大至急庶工課または支所、出張所へ住所氏名、職業、計量器の種類をお知らせください。

青少年の不良化防止標語募集

①青少年不良化防止 ②職力を否定する——内容をもつた標語を募集しています。

ハガキ1枚に1句を書いて市役所内福祉事務所へ郵送ください。〆切りは9月10日です。優秀作品には謝礼をさしあげます。

皆んなが心を合せ 新生活運動の実行を

知事代理が五香六実を視察

▽蚊帳からはえや蚊をなくしましょう。

▽むだを省いて貯蓄しましょう。

▽お互いに親切にしましょう。

県では以上の三つのスローガンをかかげて、七年前から新生活運動を展開しています。

本市でも当初は衛生病別モデル地区を設けて、はえや蚊の駆除を実施しましたが、最近は殺虫剤・器具の廃棄二割二厘五分引きするという考え方の中には、時間のあっせんに切換え、全市的な運動として、地区自治会単位の自発的活動を助成してまいりました。

ことに五香六実地区では、一昨年一日一円貯金で殺虫剤を購入するという名案を考えたし、はえや蚊のほく滅のきっかけをつくり、以来昨年、ことしと自治会で市あっせんの殺虫剤を購入し、環境の衛生面に関心を持ってくるようになりました。

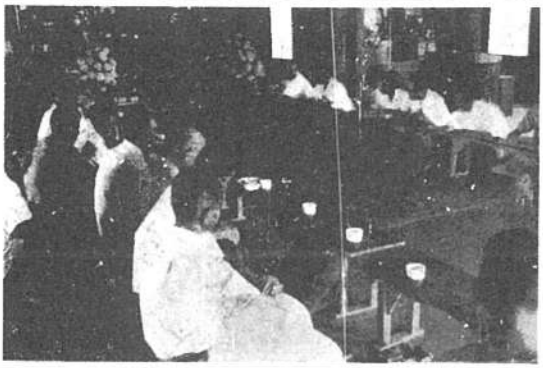

また、学校職員の貯金活動も続こうと、ことしは五月二十七日には、以上のような市内各地区の活動状況を、県知事代理の山下県教育長が視察しました。視察側所は午前中、常盤平第一小学校を、午後は五香六実地区を巡回しました。視察の終りには五香西光寺で地区の代表十六名の方と新生活運動を主題として座談会を開きました。その席上、数年来の懸案事項である五香六実馬道側溝改修問題がでましたが、本件は県新生活運動推進本部から直接県土木部へ連絡し、何らかの対策に立木を伐採しているが多く見うけられるので、このような違反者のないようにお願いします。

なお、これらの手続きの大変はつぎの通りです。

- 許可　年に三月、六月、九月、十二月の四回受付けます。
- 届出　伐採の六十日前に伐採届を提出する。
- 期限、期令の区分（届出を要するもの）まで期令81年以上のもの、すぎ36年以上、ひのき41年以上、その他の針葉樹41年以上、その他の広葉樹11年以上のもの、（許可を要するもの）まで期令81年以上のもの、すぎ36年以上、ひのき41年以下、その他の針葉樹41年以上、その他の広葉樹11年以上のもの。

なお、用紙は県庶務課にありますので、おたずねください。

汲取り料は"券"で

行政苦情相談の結果報告

行政管理庁と千葉県、松戸市の主催で、七月下旬に公民館で、国・県・市の行政苦情相談を行ないました。その結果市関係の苦情は次の七件がありました。

事件別に大別してみますと、土木関係三件、区画整理事業関係一件、環境衛生関係一件、廃棄物関係一件。そう音関係一件となっています。

このうち個人的な問題を除いて、つぎの二、三の多くの方々に関係のある問題についてお知らせします。

（苦情）南花島の県遺族援護事務所の舗装土木構築（ブラント）の発生するそう音で約百戸の家が困っている。この問題では去年の県及び市に陳情書を出し、広報まつどでも取りあげている。市会でも問題になっているのだが——。

（処理）県総務部においてさっそく調査処理したい。（県解答）

（苦情）下矢切六十三番地付近の排水溝は変地であるため、雨が降るとあふれて非常に困る。

（処理）七月下旬に排水溝工事をします。十二月には完了することとなるでしょう。

（苦情）月に二回ほどし尿を汲取りにくるが、その都度四、二千円と二中生徒会・六千八百、二千四円、千四百円、高塚新田上手崎八会、千四百円、小金小学校年徒・三千八百円、小金小学校年徒・三千四百円、高塚新田上手崎八会、市内生徒指導者に・五千円植田仁平氏（三丁目）

（苦情）月に二回ほどし尿を汲取りにくるが、その都度四、二千円と二中生徒会・六千八百、二千四円、千四百円、高塚新田上手崎八会、千四百円、小金小学校年徒・三千八百円、小金小学校年徒・三千四百円、高塚新田上手崎八会、市内生徒指導者に・五千円植田仁平氏（三丁目）

（処理）汲取り料は必ず決み取券（大ていのタバコ屋さんで取扱っている）で支払ってください。現金では絶対に払はないでください。態度については厳重に注意をします。

立木を切るときは必らず届出を

立木を伐採するときは、法律によって、許可をうけるか、届出をするかさせねばなりません。

七月の寄付

▽水害見舞として、つぎの方々から寄付がありました。

・千円と衣類六点　霞辺りのさん（総谷）・衣類十二点　長谷川淳三氏（上矢切）・衣類三十点　古ケ崎の主婦　・百五円、学用品セット　百五円、学用品セット　坂巻鈴子さん他四名（小金小）・衣類八点その他　谷崎たきさん（小山）・五千七百七十円　松戸新田婦人会　・二百円　衣類と学用品　矢切小学校生徒・六千百八十五円、衣類二十二点

官庁に対する苦情はどうぞ

相談委員に原田さんが

行政管理庁では七月一日付で、原虎、甲東左衛門さん（二の二六七四）を行政苦情相談協力委員に委嘱しました。これは国が行政運営のよくない点を改めることを目的として設けた制度です。行政に関する苦情のある方は原田さん宛に出ればよく事件を無償として、行政監理庁千葉行政監察局に連絡し更に監察局がこれによってあっせん処理した結果を本人に伝達することになっています。この行政苦情相談協力委員に苦情相談を申し出ればよく、一切無料です。

取扱いの対象となる苦情は、国の行政について、①許可認可の促進、②農地の移転、転用、登記、③農地の賃借、④公共施設の整備促進、⑤共済年金、恩給の受給、⑥公共施設の整備促進、⑦生活保護等の社会福祉関係についてなどが主な内容です。

電話故障のときは

電話架設申込みは本人が電話局へ

ただいま電話ケーブルの増設工事中です。ケーブルの切替作業中には電話の故障も考えられますのでそのようなときは、工事担当の係員にすぐ連絡になるか、最寄りの電話で二九九一番（事務課）または一二三番（機械課）または一二三番（機械課）（お用ください。（松戸電報電話局）

松戸市体育協会

会長に岡茂雄氏

市内には種目別スポーツ団体として、庶談協会（会長下内敬一）はか野球（今岡茂雄）山岳（今濱江雄田）水泳（今岡茂雄）柔道（今

沖縄から農業実習生

市内十三軒に分宿して

（写真は庁舎前で山崎収入役のあいさつを受ける実習生）

沖縄の南部原糸蔗栽培二十四名が十日から市内農家十三軒に分宿し二十二日まで「首都近郊における蔗栽農業」とその流通状態、酷暑状況と、いうテーマのもとに研修を行なっております。

沖縄からの種の実習生が松戸市内に来るようになったのは昨年からで、同校の教師が第六期実学部出身者で選ばれるところから、この斎藤となったものです。大きな取柄のあること今折つてやみません。

（写真は庁舎前で山崎収入役のあいさつを受ける実習生）

市内にはこれらの共済機作（農）剣道（今川井雄志）陸上（今大岩進）卓球（未定）などの八協会があり活動をしております。松戸市体育協会はこれらの単位団体が集って結成されており、この役員の選出があり会長には年代愛三氏に代り岡茂雄氏が、名誉会長には石橋与市氏が就任されました。

一般市民の皆さん方に関係の方がおられましたらどしどし参加ください。

とのことです。くわしいことは教育委員会へおたずねください。

犬を飼っている方にご注意

飼い犬条例（県）ができました。犬を飼っている方はつぎのことがらを守ってください。

守らないと罰則があるのでご注意ください。

◎年に一回の登録をうけ、二回の注射をうけること。

◎他人に危害を加えないように管理すること。

◎公有地、他人の土地を汚さないこと。

◎人をかんだらすぐ保健所へ連絡すること。

◎不用犬は保健所へ（電話二三四〇）

公益質屋

ご利用の方は米穀通帳をお持ちください。

▽一口一万円まで

▽一世帯三万円まで

▽利子月三分

▽流期四か月

場所：旧市役所通り、松先稲荷神社前

電話：四三八〇番

心配ごと相談

九月からは毎月五日、十五日、二十五日（当日が日曜、祝祭日のときは翌日）の三回開設することになりました。どしどしご利用ください。

場所＝公民館（旧市役所）

時間＝十時から三時まで

一般人の健康診断

結核を追放しよう

いっさい無料です

本紙七月号でお知らせしました一般市民（お勤めの方や、学生、官、業生徒以外の方）の結核健康診断を二十一日から実施します。一人のこらず、一年一度の結核健康診断を受けて、結核をなくし減しましょう。

（実施方法）・対象者は前記の方がたです。・第一日目はX線撮影とツベルクリン反応を、第二日目にはツベルクリン反応検査とBCG接種を行ないます。・X線撮影は十五才以上の方に、ツベルクリン反応とBCG接種は三十才未満の方の場合だけに行ないます。なおX線撮影の結果、もう一度検査する必要のある方は九月中旬頃、精密検査を行ないます。

九月に実施予定の乳児の健康診査（別記のもので、生後二か月から満三才までの乳幼児）にはツベルクリン反応検査をやりませんので、今回の健康診断の際に受けてください

・以上の検査費用は全部無料です

・今度の健康診断には、とくに市民の方がたが受けやすいように、レントゲン検診車によって、つぎの場所で行ないます。

（実施日程）

▽和名ケ谷・大橋

第一日は八月二十一日に午前九時から正午まで和名ケ谷火の見下広場で、午後一時から四時までは根本秀雄氏宅広場で。

第二日は二十三日午後一時半から三時まで東部出張所で。

▽紙敷・秋山

第一日は八月二十二日、午前九時から正午まで湯浅氏宅前で午後一時から四時まで石井タバコ店で、第二日は二十四日一時半から三時まで東部出張所で

▽高塚新田・紙敷中内

第一日は八月二十三日、午前九時から正午まで高塚集所前の集荷場で、午後一時から四時までは中内青年クラブで　第二日は二十五日午後一時半から三時まで東部出張所で行ないます。

▽河原塚

第一日は八月二十四日午前九時から正午までひまわり幼児園で午後一時から四時までは山野商タバコ店前で、第二日は二十六日午後一時半から三時までひまわり幼児園で行ないます。

▽市内全地区

第一日は二十五日午前九時から正午まで北部小学校で、午後一時から四時まで中部小学校で、第二日は二十七日午後一時半から三時まで中部小学校で行ないます。

▽高木第二

第一日は二十六日、午前九時から正午まで五香公会堂で、午後一時から四時まで六実集会所で

第二日は二十八日午後一時三十分から三時まで高木第二出張所で行ないます。

▽高木・常盤平

第一日は二十九日の午前九時から正午まで高木小学校で、午後一時から四時まで常盤平小学校で、第二日は三十日の午後一時半から三時まで常盤平小学校で行ないます。

▽小金

第一日は二十九日の午前九時から正午まで小金小学校で、午後一時から四時まで本町寺で、第二日は三十一日午後一時半から三時まで小金小学校で行ないます。

▽馬橋

第一日は三十日の午前九時から正午まで万満寺で、午後一時から四時まで金剛院で、第二日は九月一日午後一時半から三時まで万満寺で行ないます。

▽矢切

第一日は三十一日午前九時から正午まで矢切小学校で、午後一時から四時まで矢切公園で、第二日は二日午後一時半から三時まで矢切出張所で行ないます。

一年で二万人の市街が誕生

常盤平団地の見透し

来年四月にはその総数四千八百戸、人口にして二万三千人以上五千戸が完成し、同時に五百戸の老人ともに日本一の公団住宅の分譲地も造成し、社宅用アパート二百五十戸も完成し、一般居住地に建てられる戸数を除いて五千六百戸――（写真は、入居正許可された方に対して玄関の鍵を渡す風景――常盤平小校庭で――）

八街アパートの林立する常盤平にはすでに百五百二十八百棟の家ができ八千四百名の方が全国各地から入居しきっています。

敬老年金の申請を

九月十五日は半よりの日

本市では九月十五日と二月十五日の二回にわけ八十五才以上のおとしよりに、年額三千円の「敬老年金」を差しあげることになっております。一年以上本市に在住されているこれら満八十五才以上（明治九年八月以前出生の方）のおとしよりの方はおもれなく福祉事務所へ出出してください。

ごみ箱の押売り

二種類の方は直接衛生課へ

・市職員・と称して、コンクリ製ごみ箱を法外の高値で売っている者があります。市では行商をしていませんので注意ください。あっせんを受けない方は直接または電話（四二二二）で衛生課へご連絡ください。

また、敬老年金受給中の方で本市外に転出、あるいはなくなった方のあるときはその程度お届けください。

江戸川で今夏初の犠牲者

去る十三日、江戸川で矢切小の児童が水死しました。今夏初の犠牲者となったわけですが、このようないましい犠牲者はもう二度と出したくありません。

また夏休の日も続きます。お家のかた十分にご注意をしていただきたいものです。

（写真は水難防止に活躍する市教育委員会のモーターボート）

乳幼児の健康診断

個人通知はしません

市では毎年乳幼児の一斉健康診断を実施しており、赤ちゃんの発育は年々向上してきいりました。この健康診断によって、優良乳幼児の選出をし、表彰を行なっております。この健康診断はとくに疾病の異常及び脱腸部位の早期発見を主目的としたものです。

生後三ケ月から六才までの乳幼児に対する小児ヒ子防の生ワクチンの投与は八月十一日で終了、該当者の九十%、九千二百二十六人が利用しました。

生ワクチン服用

九千二百二十六人

新講座を開設

――成人学校――

九月から編物手芸の講座が毎週月・木曜に、服写技術の講座が火・金曜にそれぞれ夕方の七時から九時まで開設されます。受付と希望の方は公民館か、教育委員会へ八月三十一日までにお申し込みください。（写真は成人学校教室）

選挙のコント募集

▼選挙の実施は、たくさんのお金がかかり、買収応方との悪質違反が多く、不明朗なものです。このようなきたない選挙から、っっぱな正しい政治を期待することはできません。明日の正しい政治のために、公明な選挙が行なわれるように、候補者ならびに選挙人の選挙に対する良識と自覚をたかすコント（笑のきいた小話）を募集しています。

▼応募規定、①字数＝千字以内、その提出期・時間面所日の早期発見

【ご注意】個人通知はいたしません。今年度ください。なお、昨年受診されたかもぜひとも出席ください。

▽場所と時間…各地区の小学校で午後一時三十分から三時三十分まで。北部・9月5日、中部・6日、南部・11日、東部・12日、馬橋・13日、高木・14日、高木二・15日、矢切18日、小金・19日、但馬台・20日、常盤平・21日

▽実施内容：一般検査（身長、体重測定）精神衛生・保健指導・体力測定・結核・脱腸部位の早期発見

▽対象者：33年10月1日から36年6月30日までの出生児

▽実施方法：個人通知はいたしません。今年度ください。なお、昨年受診されたかもぜひとも出席ください。

▽場所と時間…各地区の小学校で午後一時三十分から三時三十分まで。北部・9月5日、中部・6日、南部・11日、東部・12日、馬橋・13日、高木・14日、高木二・15日、矢切18日、小金・19日、但馬台・20日、常盤平・21日

▽賞金、一等一人二万円、二等二人五千円、三等五人二千円、佳作十人千円

▲発表、十月十日、各新聞、放送

国民年金あれこれ

四・五・六月分の保険料を納期限の七月末までに納めないとどうなるのでしょう。

その方には国から督促をうけることになっていますが、現在そこまでは手が廻りかねており、これとは別に県として「徴収」を進行する予定です。いずれにしても保険料は「自主納入」が建前ですので、未納の方は早く市民課か支所、各出張所へ手続を持参の上、検認をうけてください。

私は八月二十七日で満二十才になります。農業をしているので国民年金に加入したいのですが、どうしたらよいのでしょうか。

届出の用紙は市民課、支所出張所にあります。誕生日が過ぎたらすぐに印かんをおして届出をしてください。

保険料の納期手続はもっと簡単になりませんか。

十月一日から割引期間が発行の予定です。これをご利用されると一年分でも三年分でも割引きされた保険料が納入できます。

まだ多くの人が国民年金に加入されていないようですが、この方たちはどうなるのですか。

未加入の方に対しては、九月から年刊をあげて個別訪問を実施し、百%の加入をするよう準備中です。

私のところでは地域別にグループを作って保険料の納入をするよう計画しています。組合を作っても遠方へ行くこともあります。

保険料はあくまでも自主納入が建前で、地域の方たちが進んで組合をつくることは大変によいことです。市ではいま各市の実情を検討し、何らかの形でお手伝いするよう研究中です。

この制度が発足したばかりなので、その必要を考え実施してきましたが、水増させるかどうかは確約できません。被保険者の便宜を考え、今後も最適策を研究していきたいと思います。

障害年金の二級障害とはどの程度のものですか。

出張検認は将来ずっと続けてもらえますか。

この制度は将来ずっと続けています。

私は昨年山を売却したので所得が増え、今年は老齢福祉年金がもらえないとききましたが、来年はどうしようかと思います。

福祉年金は前年の所得で制限があります。あなたの扶養義務者の昨年の所得が多いため、あなたの今年の五月から来年の四月までの一年間の老齢福祉年金は支給停止されるわけです。基礎所得はその年度だけですから、三十年五月からは福祉年金がいただけます。

一、二、三の例をあげてみます。①両眼の視力の和が〇、〇五から〇、〇八までのもの。②両目の聴力損失が八〇デシベル以上のもの。③一肢のすべての指を欠くもの。④両下肢のすべての指を欠くもの。⑤一下肢を足関節以上で欠くもの。⑥そしゃくの機能を欠くもの。

市営プール開放

六日から今月末まで市営プールを有料で一般開放しております。ぜひご利用ください。

- 時間＝午前十時から午後五時まで。
- 使用条件＝小学校四年生以上であること。但し父兄同伴の場合はよろしいことになっています。
- 使用料＝当日券（一時間）小中児童生徒十円、高校生以上二十円、パス券は小学生三百円、中高校生三百五十円一般四百円。当日券はプールサイドで、パス券は教育委員会（市役所三階）で取扱っています。

松戸市の住民登録人口（7月末）

男　48,915人
女　48,023人
計　96,938人
22,660世帯

広報まつど

編集と発行……松戸市役所　秘書課　（電話4,121内線14）
No.136…36.9.15.　2万世帯にもれなく配布しております

…収入役室よりお知らせ…

購入物品等の支払いについて

10月より次のようにいたしますのでご協力ください。　①支払日　毎月3日、13日、27日　当日が休日のときは翌日　②時間　午前10時より午後3時まで　土曜日は正午まで　なお支払案内状による支払は指定日内に受領してください。

台風シーズンがきた

被害を最少限に対策と準備をしよう

▽……ことしもまた台風シーズンが近づきました。今までの例では、九月下旬に……△
▽……大きな台風がきています。幸い本市ではいままでに大きな風水害は受けた……△
▽……ことがないので油断しがちです。しかし江戸川のはんらんもないとはいえ……△
▽……ません。これらの対策について考えてみましょう。……△

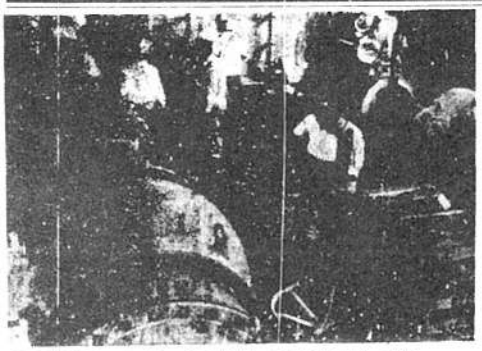

写真上は樋之口のディーゼル排水機　下はガケくずれの現場

ます活動始める水防団

台風が接近するとまず、市役所内（土木課）にある、東葛中部地区連合水防団の水防本部が動き出します。

台風のもたらす多量の雨が利根川から江戸川に入りその水位が大幅（平常は○○、堤防の高さは八メ）になると水防活動は第一次動員体制に入ります。そしてあらかじめ守備位置のきまっている江戸川沿線に各分団が配置につきます。

更に増水が予想されるときは、第二次、第三次動員が行なわれ警戒態勢が強化されます。

自治会の心がまえ

半鐘やサイレンが鳴り、人心が動揺するのもこのようなときです。

消防ポンプニュースが聞かれなくなるとおさらばです。

自治会などでもこのようなことを考えて平素から準備をし、対策を練っておくことも大切です。

ことに毎年水害を受ける低地の方々は最力して対策を講じておいていただきたいと思います。

もちろん市役所の広報班もデマなど飛ばぬよう情報の周知連絡にあたります。

状況により災害救助隊を設置

水害家屋の状況によっては、市役所内に災害救助隊が設けられ救助活動が開始されます。

三百ミリまでは大丈夫

坂川排水機の増馬力

本市では大きな水害はなかったものの、坂川沿低地帯の農地の冠水は必然的です。

宅地の冠水は台風の予想には必ず悩まされます。これは、この低地帯（下谷新地古ケ崎樋之口、等）を流れる坂川に上流の水が集まり、これが江戸川の水位が高くなると自然排水がなくなるためです。機械排水がこのためわれわれにとっては、その馬力が弱く、増水の速度が早く冠水してしまうのです。これが今月末までに従来の倍近くに増馬力されます。

樋之口にある従来の三百四十馬力に現在工事中のディーゼル機関四百馬力が加わるからです。

しかし大雨の雨が降ると水田に冠水はしますが、排水も早いので被害にならないもの多いことができるものとです。

大体三百ミリ位の雨までは大丈夫だそうです。

新造成宅地斜面の場合の方はご注意

現在市内で宅地開発が大車輪で進められております。これは結構なことですが、施工者の中には、あまり感心できない工事をする者があります。六月にも矢切と小金で土かかえの崩れ落ちた例がありました。

斜面をけずり、その土前方にならして宅地を造成した場合、前方の新しく出来た斜面（図ABDの部分）の土かかえが問題です。大谷石積みの場合五段以上は注意が必要です。その場合は、できればコンクリートなら壁のような強固なものが望ましいでしょう。

図のような家は手大雨にそなえて家のまわりの排水をよくすることです。できれば水がAからCの方向に流れるように宅地を傾斜させCの部分に排水溝を作りたいものです。宅地内の盛土の部分にかぶせるようにして埋めておくことです。

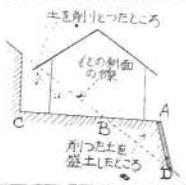

家屋評価を実施新増改築の分

昭和三十六年一月一日以降、松戸市内に家屋を新築され、または増改築された方々には、昭和三十七年度から、固定資産税が課税されることになります。

市ではそのような方々の、家屋の評価を九月初旬から実施します。

この評価のやり方は、その家屋の再建築価額を評価積算することになりますので、該当家屋の内外のすみずみまで詳細に調査させていただかなければなりません。

ご迷惑なことですが、係員が調査にお伺いした時は、この点をご承知いただいたうえ協力くださるようお願いします。

なお手元には家屋の建築概況書があるはずですから、係員に提出くださるよう、その家屋の建築時期、建築主の氏名、ならびに坪数等について、非常に恐縮になりますので、ご面倒ですが、ご調査ください。

係員は二名一組で調査をします。もし不審の点ありましたら呼び出し、不在の点はあらかじめ連絡ください。

危険物取扱主任者と映写技術者の試験実施

製造用又は自家用で大量の油類を取りあつかう場合には、国家試験に合格した主任者をおかなければなりません。又映画の映写技術も試験を受けて資格をもっていなければなりません。この二つの試験が十月二十九日（日）に実施されますので受験者は、消防本部（消防署内）に願書を提出（九月二十九日まで）してください。

詳細は消防本部にお尋ねください。

寄付募集許可

市では次の寄付募集について許可申請にもとづき許可しました。

◎原水爆禁止募金、五千五百円、八月十、十二日（二日間）、申請者、東風石松（八月十日付）

◎防火野水槽設置募金、七万円、九月一日～九月三十日（三十日間）、対象は下矢切第四消防分団に貸金寄付を持つ者、申請者、青木武治

◎次の見ぬくら建設募金、八万円、十月一日～十月三十日（三十日間）、区域は大橋地区、申請者、松戸政雄、以上二件八月三十日付。

一般健康相談を実施します

日頃病気が密かに心配なかたのご相談に応じたいと存じますので、ぜひ、ご利用ください。

日程は次のとおりです

九月二十日、六栗公会堂、・二十七日、小金公民館、・十月一日、東部小学校、・十八日、北部小学校、・時間は、午前九時から十一時まで（受付時間）です。

相談内容は、1乳幼児健康相談、2成人保健相談、3産婦相談、4食品衛生相談、5医療薬事相談、などです。

九月中に調査を完了

駅周辺の都市改造

駅周辺を近代都市の表玄関にふさわしくしようという都市改造事業に伴う調査は、今春々と進められております。

家屋工作物等の物件調査が行われており月末には完了するはずです。ご協力願を、了解していただくための説明会を第一次分は終りました。これからは、各町内会単位に小規模に集まって懇意説明をすることを計画しております。この広報まつどがお手もとに届くころにはめられていると思います。多数の方がこの説明会に出席され率直な意見や質問をされるようお願いいたします。目程はきまり次第お知らせします。又（都市改造事業に伴う調査熟）をおくばりしてあります。未提出の方は至急市役所区画整理課（一階向って左側）又は町内会長さんへお届けください。これは部外秘として扱い、手のでるまのまま、お書きください。

国民健康保険税第二期分納期です

国民健康保険税の令書は七月にすでにお手もとに届いているはずですが、その第二期分の納期は九月三十日です。納期内完納に協力ください。

なお令書のとどいていない方は今月十五日頃届けられます。

新潟集中豪雨の見舞

三条市より礼状

八月五日の新潟県中部地区の集中豪雨の水害については本市からも見舞品を送りましたがそれについて、三条市から次のような礼状が届きました。

（礼状）

さる八月五日の新潟県中部地区の八・五集中豪雨の水害にあたりましては、いろいろご厚情お見舞を頂き感謝にたえません。

令書さんがお寄せくださった金品は早速被災者に贈り寄ばれておりますが、今回の災害を貴重な教訓として、「禍を転じて福となす」の精気で建設につとめております。

どうぞこれからも宜しくご鞭撻と倍増を御願い申し上げ、おれといたします。

昭和36年8月17日
三条市長　命子六郎

小児マヒ予防注射

用以外で接種された方へ

小児マヒ予防注射（ワークックチン）を松戸市以外で2回まで接種された方は、9月30日までに次の出張所へお申し出ください。

①予防接種対象者氏名、②年月日、③住所、④世帯主氏名、⑤年齢、⑥接種者、⑦世帯主氏名、⑧1、2回の接種を受けた市町村名、（詳細は保健課へ）

交通事故を防ぎましょう

交通事故は毎日1,190件発生し．30人が死亡し．710人が負傷しています（本年上半期の全国平均）

- 歩行者も信号をよく守りましょう
- 車両は左側通行（中央線をこえないこと）を励行し　通行区分を守りましょう
- 駐車の規定もよく守りましょう
- 車両の飲酒運転はやめましょう
- 車両の運転手を雇用している人も事故の防止につとめましょう
- 道路に物をおいたり　作業したりなどの不正使用をやめましょう

……10月11日から20日までは秋の全国交通安全旬間です……

2等陸海空士募集

昭和36年度第3次2等陸海空士の募集が行なわれています。募集人員は陸士約四千三百名、海士約二千名、空士約千六百五十名です。

◎応募資格……昭和11年11月2日から18年11月1日の間に生れた者で、日本国籍を有する男子、中学卒程度の学力のある者です。

◎受付期間……9月1日から10月31日までです。

◎詳細は、市役所庶務課庶務係におたずねください。

基本選挙人名簿

選挙資格調査にもれなく申告を

本年度内は選挙は行わない予定ですが三十七年度には次のような選挙が予定されています。

衆議院議員選挙選挙（十月頃）、松戸市議会議員一般選挙（十一月頃）

日本国民で満二十才以上の者（地方選挙は更にその地方に三ケ月以上住んでいなければならない）はこれらの選挙権があります。しかし実際には、投票所でその資格を確認するために作られている、選挙人名簿に登録されていなければ選挙権を行使することができません。毎年九月十五日現在で全国一せいに基本選挙人名簿が作られます。皆さんもこの名簿に登録されになり大事な選挙の時投票できないなどということのないようご注意ください。

松戸市では、各地区の選挙資格調査員が今月中頃までに、皆さんのご家庭へ「資格調査票」をお届けします。これに次のことに注意して記入捺印して、九月二十日までに市役所へ提出してください。

調査票に記入する人は

◎昭和十六年十二月二十一日までに生れた人、（外国人を除く）で

◎今年の六月十五日以前から引きつづき市内に住んでいる人です。

記入欄の調査票が届けられた人で移動のない人は内容を調べて確認の捺印だけしてください。

新しく選挙権をもった人や市内で移動した人は新しい調査票で申告してください。

家族のうちで入院療養中の人や、一時的な出張などをしている人がいるときは世帯家族の方が忘れずに申告してください。

資格調査票は「基本選挙人名簿」を作る元帳となる大切なものです必ず、受持の調査員か選挙管理委員会（市役所三階）または、近くの投票所へお出しください。

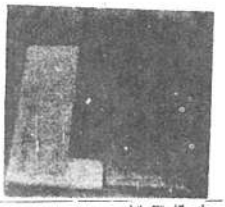

秋の大そうじ
薬剤を無料撒布

清潔法にもとづく秋の大そうじが十一日から始まっています。

日割は次のとおりです。

◎蚊をふせぐ日光に及び蛾かし、床上床下の掃除をしましょう。

◎夏の名残りのはえが部屋のすみなどにとまる準備をしています家庭へ「蠅の発生源」をお届けします。これに次のことに注意して駆除しましょう。

◎指定日に掃除した家庭には無料で薬剤を撒布します

【大掃除実施日割】（九月十四日までの分は省略）

▽九月

16日五香、17日松戸新田、胡録台、18日紙敷新田、和名ケ谷、19日上本郷、20日金ケ作、21日下矢切（全）、22日ケ花、殿平賀北、24日殿平賀南、久保平賀、25日平賀堀、26日幸谷、三日月、27日栗ケ沢、紙敷新田、28日八ケ崎（農）、29日馬橋上、中、下、前田、30日宮前町、平賀

▽十月　1日栄町、福祥台、2日馬橋東北西、3日上矢切（全）5日串崎新田、松飛台、6日栗山、中矢切、7日佐倉、中和倉、8日八ケ崎（住）、9日大谷口新田、七右ェ門新田、主水新田、10日九郎左ェ門新田、小金台、11日幸田、中金杉、12日小根本、三丁目、13日根本、結核川岸、14日三ツ木、15日小金本町、上総内、16日小山、17日東平賀、小金下町、18日根本内、西新田19日大谷口、横須賀、20日一丁目、高柳新田、21日高塚新田、22日紙敷、相模台、23日稔台、南花島、24日小金上町、八坂町、宮本町、中町、27日平賀、二丁目、28日日暮、門前、29日吾妻町、日松会、談会、29日光ケ丘、西木会、30日常盤平団地（公団住宅）紙敷中内、31日六実

今日は大そうじ

たかはしニラー

國民年金
保険料滞納は不利
当然加入の方は届出を

保険料を納めないでいるとどうなるか

現在は国民年金は保険料を滞納しないことが年金受給の第一要件となっています。保険料を納入する能力のない者には申請免除の途が開かれています。免除の申請をせず、滞納した保険料は二年経過しますと時効になり、それからでは納めたとも納められなくなります。

掲出制国民年金は保険料を滞納しても過ぎたものは国庫には納入できなくなります。つまり昭和三十六年四月分から三十七年三月分までの保険料を納入する能力のない者には申請免除の途が開かれています。免除の申請をせず、滞納二年間入が困難にありますので自当然加入の方は届出をするように注意ください。

なお年金受給について、わかり易く例を引いて説明してみましょうたとえば夫主人に死亡された被保険者である妻が母子年金の請求をされたと仮定します。この人は直近の基準（月一、四、七、十名月）の前日までの被保険者期間について①保険料をすべて納付しているか、②免除の期間でみたされているか、③一部分の期間保険料を納付していて、それ以外の期間が免除でみたされているか、を検討します。とれにも該当しなければ年金受給は不可能です。

なお、届出のおくれていた人は保険料は四月分から納めて頂きます。

（又国民年金の保険料で当該年度を五年経過した後になっても滞納期間は極めて不利な取扱いをうけます。

現在は国民年金は、所得者は決して損をしない制度であることを再認識して保険料は滞納せず、年度内納入をされるようおすすめいたします。

当然加入の方は届出を

ことしの四月一日現在二十才から四十九才までの人々で他の被用者年金制度に加入していない人は、当然加入しなければならない人ですまだ届け出をしない方が数多く見受けられます。

この人達については法律から職員の個別人門をして加入徴収を図ります。

職員が調べた時は、不明の点等を質問してください。

なお、届出のおくれていた人は加算とは実際に勤務した年月に一定の年月を加えて退職年限とする。

結核精神障害は七割給付
国保法改正
（世帯主のみ）

十月一日から国民健康保険法の部改正が行われます。

これは、現在、他の疾病と同じく五割給付（五割は本人負担）であった、結核精神障害と精神障害について七割給付としたものです。

これは、現在、他の疾病と同じく五割給付（五割は本人負担）であった、結核精神障害と精神障害について七割給付としたものです。

恩給法を改正
旧軍人(属)に地域加算
25日に説明会

こんど恩給法が改正されて旧軍人や旧軍属として戦地等に働いていた人の恩給に「地域加算」が認められることになりました。そのあらましをお知らせしましょう。

恩給の請求できる人は、昭和一十一年二月一日まで、普通恩給を受ける時期の恩給を受けていない者（未裁定者）で法律の定める地域に勤務していた者に限ります。

加算とは実際に勤務した年月に一定の年月を加えて退職年限とする。

例えば三ケ月加算といえば実際には一ケ月しか勤務しなくても四ケ月勤務したことにして恩給が給せられるというわけです。

そこで今回認められた加算を具体的に記しますと次のとおりです。

▽戦地加算、加算率は三ケ月以内で地域、期間により異なりますが、支那、南方諸島などがこれにあたります。

▽外国による戦地加算、加算率は二ケ月で支那、満州、仏領印度支那、ビルマ、ボルネオ、ニューギニア、ソロモン、ニューブリテン、ニューアイルランド、ビスマルク諸島、ニューカレドニア、ニューヘブリデス、ソロモン諸島、ニューカレドニア、ニューヘブリデス、ソロモン諸島、ニューカレドニア、ニューヘブリデス、ソロモン

広報まつど

編集と発行……松戸市役所・秘書課（電話4121内線14）

No.137 36.10.15……2万3千世帯にもれなく無料配布いたします

市役所の執務時間が変ります

11月1日から来年の2月28日までの冬期間、始業は従来どおり午前8時30分ですが終業が30分早くなり、午後4時30分となります。

土曜日は今までどおり12時30分終業です。

第13回文化祭

第13回松戸市文化祭が、11月3日文化の日を中心に催されます。市内団体、一般市民と全市をあげて各種展覧会、演芸会、体育大会等多彩な催しがあります。詳細は月末発行の特集号でお知らせします。

交通安全旬間

十一日から二十日まで

ふえる交通事故

七月からはうなぎのぼり

日増しに増える自動車、せまい道路、新しい交通規制ができても交通事情の変化には追いつけなくなっています。交通事故も増える一方です。松戸市内で今年の一月から九月末日までに三百三十三件の交通事故が発生し、死者二十名、負傷者一百五十名も出しています。昨年一年（一月～十二月）では件数三八四、死者十七人、負傷者二四二人とすでに昨年の数字を上廻る傾向です。特に新国道開通後の七、八、九月は、うなぎのぼりにふえています。

みなさん交通事故ほど恐ろしいものはありません。しかし一人一人が注意すれば大部分の事故はさけるものです。

十月十一日から二十日までは全国交通安全旬間となっています。この機会に次のことを身につけて交通秩序を確立して交通事故を起したり、被害にかからないようにしましょう。

（自動車運転者関係）

・始業点検の励行、・制限速度の厳守、・歩道橋の厳禁、・横断歩道の通

着々進む工場の建設　市財政にも大きく寄與

稔台八方上本郷の工業団地の建設状況については本紙の三月号でお知らせしましたが、その後工事は着々と進められ稔台など写真のように進捗するよう発展を見せております。

（稔台地区）稔台地区に進出が決った工場は、全部で二十四工場、その内操業を開始したのは湯浅アズマ工機K・K と日立化工K・Kですしかし他の工場もほとんど約三十七年中に操業を開始する予定になっています。

操業開始の工場は次のとおりです。会社名（特に記載のないものはすべて株式会社）敷地面積（概算坪数）

・日本ビルデングランド　一八八、・高砂工業所、合成樹脂成型加工四〇六、・アズマ工機、アルミサッシュ及ドア一八八、・高砂工業、乾電池、一四〇、・三基産業、鋼板家具、二九、・佐藤鉛工電気装置金物、一五一、・日邦工業、オイルシール及パッキング、一七、・大日本製薬、医薬品、六八、・日本ビルデングランド、乾燥機、変速木材各種製作機、三四、・高橋金属、鋼鉄板加工、二九、・中央研磨材、研磨布紙、三〇、・有限会社近藤耐酸槽製作所、メッキ装置及メッキ機械、四七、・大日本プラスチック、合成樹脂成型加工、三三四、・日立化工、粉末冶金、五九八、・日盛製作所、通信機械器具、四二、・原子合金金属委託製造、一七八、・三協工具製作所、切削工具、二三、・東京乳機、乳業用機械器具、三五、・芳川機械製作所、油圧プレスポンプ、二九、・大建鋼業、鋼鉄板加工、六四、・鈴木製作所、ハムソーセージ成型器、三三、・清水鉄鋼工業所、木挽子二一、・東京電機、電気計器、八八、・小川製作所、各種起重機鉄山土木機械、六二、・昭和産業機工業、各種自転機器、一〇二なお、この地区の内の道路は舗装されますが、行政道路は県道であるので、その舗装を県へ要請中です。

（上本郷地区）

上本郷地区に進出することになった工場は、十四工場です。現在すでに五工場が操業しており、他も日本ファイリング、鋼製家具棚納品、一九三、・日代包装資材、七八、ロハン包紙、一一八、

（その他の地区）（全部操業中）

・神戸船舶設備、木製家具、四〇（同原家）・武井製作所、ミシン部品、八九、（紙敷）・サンロン、神士服、八三、（松戸新田）・鉱研ジャツ、Yシャツ、製作所、鋼板家具、八二、（操業中）・八家学工業、オーダーマッチ、一〇五、（田中新田）・岩淵金属工業、電気装置金物、四五、・武田紙器、紙箱、三五、・福原ゴム、ゴム製品、一七、・日本紙業、段ボール箱、三七二・竹内管工業、暖房冷房装置、一二、・高合製作所、家庭電気器具、一一、・高合金属工業、五一、・合同酒精、洋酒、七七八、・信田乳業、牛乳処理、一一七、（操業中）・（写真山は上本郷工場団地、（6）は稔台工場団地の一部）

家屋評価を実施中　新増改築の分

前号にもお知らせしましたが、昭和三十六年一月一日以降、松戸市内に家屋を新築され、または増改築された方々には、昭和三十七年度から、固定資産税が課税されることになります。

市ではそのような方々の、家屋の評価を九月初旬から実施しています。この評価のやり方は、その家屋の再建築評価額を評価積算することになりますので、該当家屋の内外のすみずみまで詳細に調査させていただかなければなりません。ご迷惑なことですが、係員が調査にお伺いした時は、この点をご承知いただいて協力くださるようお願いします。

なお、お手元には家屋の建築確認書等があるはずですから、係員にご提出くださると、その家屋の建築地番、建築主の氏名、ならびに延べ坪数等について、非常に参考になりますのでご用意ください。

係員は二名一組で調査をします。もし不審の点がありましたらお分部明書を持参していますのでご覧ください。

流行期の百日ぜきとジフテリア　予防注射を受けましょう

百日せきとジフテリアの予防注射が次のように実施しています。

該当者には個人別に通知を出してありますがお忘れなく、注射を受けてください。

◎該当者、昭和三十四年八月一日から昭和三十六年八月三十日までに生れた乳幼児

◎接種方法と料金（初回免疫）初めて、この接種を受ける者には三―四週間の間隔をおいて三回皮下注射をする。料金百五十円、（追加免疫）、昨年この接種を受けたものは一回受ければよい。料金は五十円、

◎日時・場所、（十月十五日以前は省略、場所、地区名、月日の順、時間は午前午後一時半から三時半まで）

・小金小学校、小金地区第一回十月三十日、第三回十一月二十七日、・商木第二小学校、商木第一地区、第一回十月三十一日、第二回十一月六日、・中部小学校中部地区、第一回、十月十九日、第二回十一月十一日、第三回十一月十八日、第四回十二月二日、・常盤平小学校、常盤平地区、第一回十月十七日、第二回十一月七日、・南部小学校南部地区、第一回十月十七日、第二回十一月七日、第三回十二月五日、・北部小学校、北部地区、第一回十月十八日、第二回十一月九日、第三回十二月六日、・中部小学校中部地区、第一回、十月十九日、第二回十一月十一日、第三回十二月七日、・常盤平小学校、常盤平地区、第一回、十月二十日、・西小学校、馬橋地区、同一回十月二十一日、第二回、十二月八日、・中央集会所、第一回の月日のないのは十月十七日以前に終了した地区です。

第一回十月三十一日、第二回十一月十八日、・商木小学校、商木第一地区、第一回十一月一日、第二回十一月二十九日、・馬橋小学校、馬橋地区、第一回十一月二日、第二回十一月二十日、・東部小学校東部地区、第一回、十一月六日、第二回十一月一日、・矢切小学校矢切地区、第一回十月十六日、第二回十一月十一日、・矢切小学校、第一回十月十六日、第二回十一月十一日、・南部小学校南部地区、第一回十月十七日、第二回十一月七日、第三回十二月五日、・北部小学校、北部地区、第一回十月十八日、第二回十一月九日、第三回十二月六日、・中部小学校中部地区、第一回、十月十九日、第二回十一月十一日、第三回十二月七日、・常盤平小学校、常盤平地区、第一回、十月二十日、・西小学校、馬橋地区、同一回十月二十一日、第二回、十二月八日、・中央集会所、第一回十月二十二日、・小金小学校、小金地区第一回十月三十日、第三回十一月二十七日、・小金小学校、小金地区第一回十月三十一日、第三回十二月二十七日、・常盤平高木一・二地区、同一二六日、常盤平中央集会所、・北部小学校、北部地区、同一二七日、・常盤平高木一・二地区、同一二六日、常盤平中央集会所、・北部小学校、北部地区、同一二七日、・中部小学校、中部地区、同一二七日、・矢切小学校、矢切地区、同一二八日、・中部小学校、時間は午前午後一時半から三時半まで。

なお、近く三十六年度第二次のワークリクチンの接種を予定しています。

十一月から局番が変ります

―松戸電報電話局―

十一月五日から都下、千葉、神奈川、埼玉などの市外局番が変ります。今まで東京から松戸へかけるには、〇七三九をダイヤルし、次に相手方の番号をまわしましたが、十一月五日からは〇四三九に変えれます。つまり〇四三九と まわすわけです。松戸から千葉へは〇四七二（従来は〇七二）、市川は〇四七二（〇七三）、船橋は〇四七四（〇七四）となります。東京への通話は従来通りの〇三で変りありません。これは今年の電話を自動化するために必要だということです。

五香に市の分譲住宅

市では計画建設宅地付住宅四十戸の建設に着手しました。場所は五香地区北丘です。建ぺは十三―十八坪、宅地面積は六十―八十坪です。完成は来年三月の予定です。これは市が住宅金融公庫の資金のわくを貰い、それによって建設するもので、買受け方は一般の住宅金融公庫の融資と同じように融資が受けられます。詳細については きまり次第お知らせします。

混雑のひどい松戸駅の陸橋

（管）これについて

松戸駅の陸橋はせまく朝夕の通勤者で混雑し歩くこともできない。事故のおこらぬうちに何とかしてほしい。（常盤平団地一市民）

車道松戸駅前に通ずる陸橋は、混雑のひどいことは、皆さんもご存じのとおりです。

市では、この陸橋の拡幅工事を計画しましたが、予算の関係で、今年度は、工事を見送りました。

しかし、この陸橋は、市の玄関口にあたる駅前の陸橋であるので、市としても、通勤者の便宜を図るため、早急に改修することは、市の重要な課題であります。

市では、この陸橋の改修については、皆さんの協力を得て、早急に実現を期して、ゆきたいと考えていますが、本年度内は不可能となりました。

明年度以降、可能な限り、早期に改修するよう努力するつもりです。

ということについては、東鉄当局に、その計画の早期実施を強く申し出ているようです。しかしいつまでに、実施されるかは、まだ、はっきりしません。

小児まひ予防注射　第三回目を実施

該当者は昭和二十四年十月一日から三十五年一月二十八日までの間に生れた乳幼児で、第一回目を、今年の三月、第二回目を四月にそれぞれ注射を受けたものにかぎります。

また松戸市以外で受けた方は、接種年月日、回数を証明できるものを当日受付まで持参してください。

◎実施日時、場所

・小金地区、十月二十三日、小金小学校、・馬橋地区、同一二十四日、馬橋小学校、

"電報"を確実に受けとるために

電話局で扱っている電報のうち、約一％が、配達されないで保留されています。四月から六月までの間にそれが五八通ありました。内訳は受取人不在が九通、受取人が転居していて転居先のわからぬもの十七通、宛所に侵入のいないもの九通、その他です。受取人不在とは、ふだん一時の旅行でしょうこのようなことのないよう局では一時旅行の場合や転居の場合など旅行先、二日以上不在の時、や転居先を電報話局へ知らせておいてほしいといっております。無料で同送するそうです。

念には念を入れ

たかはしこうー

『表札』をかかげましょう

郵便局では、皆さんの大切な郵便物を一刻も早く、確実にお届けするため努めていますが、あて先の家が判らぬため、お届けできない迷子郵便が一日平均300通位あります。なかでも同居者あての郵便物には外務員も大へん苦労しているそうです。

年賀郵便となると数も多くなお大へんです。

もし各戸に表札がでていれば時間的にも早く確実に皆さんの郵便物が届くはずです。表札の出してない方、あつても判然としないものは、今すぐ出されるか、なおしておきましょう。

◎転出転入の場合は念のため郵便局へも転居届を出しておかれるとお互いに都合がよろしいかと存じます。

市立常盤平第一医院
今月下旬より開設

建設中であつた、市立国民健康保険病院の常盤平診療所は名称を常盤平第一医院とし、今月20日から開設します。

診療科目：内科、外科、小児科、産婦人科、来春には特室などの第2期工事が完成します。

赤い羽根共同募金に
協力しましょう

私たちが一年に一度社会福祉事業に参加する運動、これが赤い羽根共同募金です。赤い羽根は参加のしるしです。

昨年度に県内で「赤い羽根共同募金」によつて集められたお金は、4003万7332円、松戸市内では115万8199円でしたが、すべて県内の社会福祉事業のため配分されました。

文化祭
特集号

広報まつど

編集と発行……松戸市役所　秘書課　（電話4,121内線14）
No.138…36.10.25.　2万4千世帯にもれなく配布しております

松戸市文化祭
10月29日
～
11月12日

第13回松戸市文化祭

文化の日を中心に

展覧会や講演会など
多彩の行事きまる

◇十一月三日の文化の日を中心に恒例第13回◇
◇松戸市文化祭が催おされることになりました。市内の諸団体、一般市民の皆さんと手◇
◇を市をあげての各種展覧会、演芸会、体育大◇
◇会、記念講演会その他の行事が行なわれます。多数の皆さんの参加、観覧をお待ちし◇
◇ております。【写真は菊花展】◇

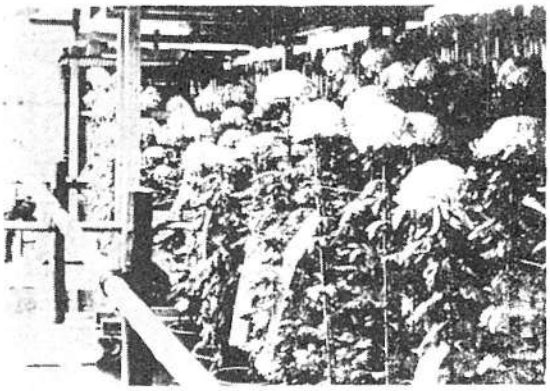

秋空飾る体育大会

天高く馬肥ゆる、スポーツの秋を飾るにふさわしい、体育大会は次のとおり行なわれます。部門毎に、会場、開催日時、申し込み先の順序です。

・剣道、松戸警察署体育館十一月二十九日午前九時（小山七四八大熊峯雄）
・野球、千葉大工学部、一中各グラウンド、十一月三日…五日、午前九時（一丁目一三二九普川秀夫）
・柔道、塩沢修練道場、十月二十九日、午後一時、（二丁目一八六四、塩沢軍三）・陸上競技、四中校庭、十一月三日、午前九時、（第二中学校内、町山晃司）・庭球、千葉大学園芸学部コート、十一月三日…五日、午前九時、（岩瀬一、薄場聡一）・秋のピクニック、鋸山、十一月三日、午前六時半出発、（小山一七二佐藤治夫、常盤平小学校内佐藤、市役所内教育委員会）・民踊（フォークダンス）一中体育館、十一月初旬、（角町一五二九山口守利）

けんらん総合展覧会

恒例の総合展覧会は、生花、写真、書道、絵画その他の部門毎に三日から十日にわたって行なわれます。部門別の申込み先、会場、日時は次のとおりです。かっこ内が申し込み先です。部門別の出品要領等の詳細は申し込み先におたずねください。各会場の展覧時間いずれも午前九時……午後五時です。

○松戸市公民館（旧市役所）を会場とするもの。
・生花（三丁目一四〇七、上田千代）・写真（市役所内、石井儀一）・書道（上本郷二三三七、加藤雲洞、宮前町一七四六、渡辺好郎）・絵画（岩瀬一五、石川茂）・陶芸（中矢切六三九、遠藤芳伯）・ローケツ染（根本一〇三、中村政江）・手芸（豆酒二二七五、吉井千寶子）以上十一月一日……十一月三日まで開催。

○その他の会場で行なわれるもの
・菊花、（一丁目、一九四〇、倉田惣兵衛）会場、根本踏切そば鈴木酒店前及び中部小前、期日は十一月一日……十日までです。
・小中学校児童作品、（第二中学校内、推名保喬）会場、東島自治館、期日、十一月一日……三日なおこれは、科学工作、職業家庭、書道、図画、の四部門に分かれています。

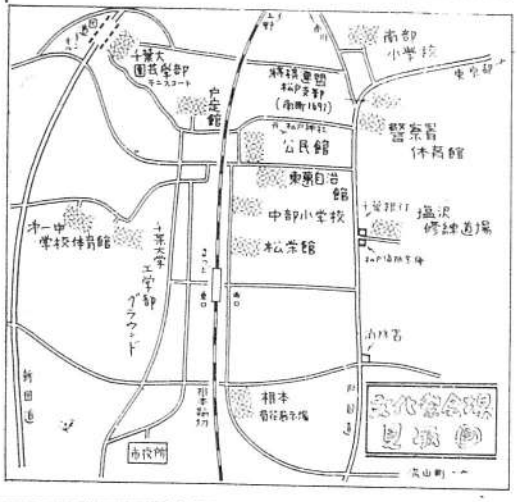

記念講演会

とくに今年は、政治外交、経済、文化の領域にわたり、中央から名士を招き講演会を開催することになりました。開催の日時演題講師等は次のとおりです。（入場無料）

▼「日本と国連外交について」（講師）、朝日新聞社友塚田剛太郎氏、（場所）、中部小学校講堂（日時）十一月三日（金）午後一時…三時

▼「松戸の歴史と文化について」（講師）松戸市誌編纂顧問、東京教育大学日本史研究室、渡辺一郎氏、（場所）中部小講堂（日時）十一月五日（日）午後二時…四時

▼「これからの経済動向」（講師）朝日新聞社論説委員、土屋清氏（場所）中部小講堂、（日時）十一月六日（月）、午後三時…五時

その他の各種催し

川柳、俳句、その他の芸能にわたる各種の催しが次のとおり行なわれます。部門毎に会場、日時、申し込み先の順序です。

・川柳会、戸定館、十一月五日、正午（馬橋一三一三、大沢与市）
・俳句会、公民館、十一月五日、午後一時（三丁目一四〇七、上田溪水）
・短歌会、戸定館、十一月三日、午後一時（小金四四四四、四家梅子）
・将棋大会、角町一六九二連盟松戸支部、十一月一日正午、（角町一六九二、植田繁田郎）
・芸能大会、中部小学校講堂、十一月十二日、午前九時（笠潟二一七五、吉井千寶子）
・珠算競技大会、南部小講堂、十一月五日、午前九時（宮前町、松戸市商工会議所）
・謡曲と任舞の会、一中体育館、十二月三日、午後一時（三丁目一四〇六植田仁平）
・読書会、公民館、十一月四日、午後一時（三丁目一〇一七濱江德明）
・レコードコンサート、公民館、十一月五日、午後六時（市役所内亀山友義）
・茶会、戸定館、十一月三日、午前九時（南花島三九、五十嵐明祥）
・合唱祭、中部小講堂、十一月三日、午後六時（第六中学校内、佐々田英夫）
・スクエアダンス、中部小講堂、十月二十五日、午後六時（市役所内石井儀一郎）
・囲碁大会、松栄館、十一月五日、午前九時半（一丁目一一九〇、中村秀）
・民踊大会、南部小校庭、十一月三日、午後一時（一丁目一九五一、田中忠行）

常盤平第一医院開設

十八日に開院式

市立常盤平第一医院は十八日に開院式を行ないました。同医院は公団施工により建設され、この程第一期工事を終えたものです。引き続き第二期工事に入り病室、看護婦宿舎、医師住宅などが来春までに完了します。建物は鉄筋コンクリート建で、第一期工事分は外来診療棟五四、五坪、第二期工事は六七、五坪、合計一二二坪です。完成した外来診療棟には、内科小児科診察及処置室、外科診察室、産婦人科診察室、その他があり、諸設備も完備しています。診療科目は内科、外科、小児科、産婦人科です。第二期工事完了後の来春四月からは医師三看護婦五その他四、合計十二人の構成で運営する予定です。診療受付時間は午前九時より、午後三時まで、土曜日の午後、日曜祝日は休診します。又毎週木曜に乳幼児の無料検診を行ないますのでご利用ください。

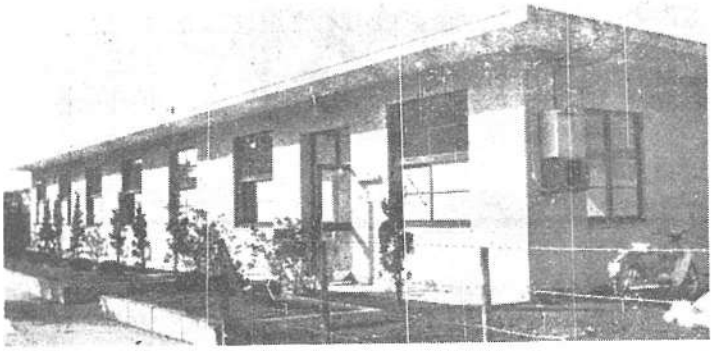

【写真は常盤平第一医院】

◎二中前にあつた京成バス停留所が市立国保病院前に移りました。名称は「保険病院前」です。

農業研修生募集

県では農業近代化研修生を募集しています。研修は基本研修、在郷研修、派遣研修に分れており、トラクター免許、人工授精士、営農指導員等の資格取得の機会が与えられます。詳細については市役所農務課へおたずねください。

災害地へ見舞金品

第二室戸台風

九月の第二室戸台風（十八号）による災害地へ、現金三万一千二百六六円と、衣類等三十八包を送りました。現金は日赤千葉県支部を経由し、衣類等は日赤の大阪支部へ送付しました。見舞を寄せられた方は次のとおりです。本紙の十月号（一三七号）へ掲載の分は除きました。・二千円は河原塚第二婦人会・七三四円、一中生徒会・一万円、日赤奉仕団・衣類一包、一丁目砂押節さん・同一包、竹ケ花平島愛子さん。

十月三十一日は納期限

国民年金七……九月分
国民年金の七…九月分は三十一日が納期です。早めに検認の手続きをしましょう。

税務課からお知らせ

固定資産税、市民税、保険税の徴税会書は一年分（四期分）一緒になつておりますので、各納期限毎に忘れなくお納めください。第三期分の納期限は次のとおりです。◎固定資産税十一月末、◎市民税十月末、◎国民健康保険税十一月末

北小金跨線橋起工　十月号でお知らせした北小金駅の南北を結ぶ跨線橋の架橋個所は写真のとおりです

下谷から献穀米

毎年全国から宮中へ献穀が行なわれますが、今年の千葉県下からの献穀は、松戸市から精米、関宿町から精米が献穀されることになりました。献米の栽培をになうことになつた人は、九郎左エ門新田の横山保孝さんとなるさんです。

【写真は献穀米】

竹ケ花古墳が消滅

五世紀の豪族のお墓

二年前に市誌編纂委員会によつて発見調査されていた竹ケ花古墳が土取り工事のため消滅しました。幸い工事関係者の協力が得られたため、教育委員会では教育大学考古学研究室の手を借り事前に発掘、調査をすることができました。

松戸市内の古墳は西暦五世紀以後のものと考えられているのでしたがその床から鉄刀の破片など五点が発見されました。この古墳は約千五百年前の私たちの先祖のお墓であつたわけです。遺体を埋葬した主体部は粘土郭という構造によるもので、その面積約一坪余、風呂桶の形に厚さ四十糎の粘土で囲われていました。遺骨は出土しません

地区の協力を得て陣ケ前貝塚の縄文遺跡を発掘します。砂礫を敷きつめた床からは面とりした大きな砂岩が二個出土し、これは教育委員会で保管しています。なお十一月三日からは地主浮ケ谷利喜氏・地元

野田から松戸まで東葛地方中学駅伝

十一月十一日（土）に毎年行なわれている東葛地方中学校駅伝競走がことしも行なわれます。参加校は郡市併せて三十余校に及びます。野田出発は午前十時、松戸市役所着は十二時頃です。

柔道整復師治療

国保保険証が使えます

従来国民健康保険の保険証を直接使えず、一度治療費全額を被保険者が支払い、後で半額の給付を受けていた柔道整復師の治療に十月一日から保険証が使えるようになりました。従つて左記の接骨院で市の国保の加入者が治療を受ける時は保険証を出せば治療費の半額の支払いをすればよいわけです。市内では次の四接骨院です。竹内、新間、塩沢、佐久間接骨院

市役所職員募集

市役所では次のとおり職員を募集しています。事務職員若干名（高校卒以上二五才未満の男子）、技術職員若干名（普通自動車運転免許証を有する二十才未満の男子）希望者は自筆履歴書戸籍謄本、写真（名刺判）を添え秘書課まで申し込んでください。

小児マヒ予防注射

15日から実施

小児まひの定期予防接種が十一月十五日から始まります。該当の赤ちゃんは昨年の十月一日から本年三月三十一日までに生れた方です。母子手帳をお持ちになり、必らず受けてください。生ワクを服用した赤ちゃんもお受けください。小金地区（小金小で）15日、馬橋地区（馬橋小で）16日、南部・矢切地区（二中で）17日、常盤平・高木金地区（常盤平中央集会所で）20日、北部・相模台地区（北部小で）21日、中部・東部地区（中部小で）22日、受付時間は一時半から三時までです。この注射は全三回となつております。料金は一回二百七十円です。

10月1日の住民登録人口
男　51,057人
女　50,071人
計 101,128人
24,023世帯

広報まつど

編集と発行……松戸市役所　秘書課　（電話4,121 内線14）
No.13…36. 11. 15.　2万4千世帯にもれなく配布しております

早めになおしておきましょう
使えなくなる併用目盛の計量器

グラムと貫匁の両方ついたにかり、メートルと尺寸のついた物指しなどを併用目盛りの計量器といいますが、メートル法の完全実施に伴ない来年の1月1日から取り引きには使えなくなります。早めになおしておきましょう。

財政事情の公表

適正な執行示す決算

見35年度込

本年度の一般、特別会計予算総額は十五億円

市の財政事情がどのような状態にあるかを公表する「財政事情の公表」は年2回行なわれますが、今回本年度上半期分が公表されました。内容は①昭和三十五年度決算見込みの概要、②昭和三十六年度予算の収入支出の概要、③住民負担の状況、④財政公債及び一時借入金の現在高の四項目にわけられています。以下その概要をお知らせしましょう。

【昭和三十五年度決算見込　概要】

①一般会計　本年度繰越予算一千三十七万余円　三十五年度の決算見込みは才入才出で算規模五億六千四百六十一万円に対し才入繰額は五億一千五百七万円（収入率百一・九%）、才出繰額は五億三千九百五十六万円（執行率九十五・六%）でした。差し引き三千五百五十一万円が翌年度へ繰り越されます。しかし、前年度からの繰り越し金などを差し引くと、本年度の純単字額は一千三十七万円となります。

現在執行状況

これを歳入に見ますと才入において目立ってがいわれる市税収入、公営企業及び財産収入、使用料及び手数料はそれぞれ予算額に対し百%以上の収入を示しておりますが、一部を除いてほとんどが九十八%前後の執行率を示しており現在の状況といえます。

なおこの33年度において投資的経費が三十七%という低い率を示し得なかったことは見逃がせない点であり又各項目を通じ概ね全国的な平均値で財政状態が健全なことを示しております。主な歳別の決算見込額は次のとおりです。かっこ内は予算額に対する収入率又は支出率

【才入】・市税二億三千五百七十三万円（百六%）・地方交付税六千百七十八万円（百%）・公営企業及び財産収入一億三千九百九十万円（百・八%）・国庫支出金四千八百十四万円（九〇・三%）

【才出】・役所費一億一千十五万円（九八・九%）・土木費八千六百七十万円（九八・一%）・教育費一億三千三十一万円（九六・三%）・社会及び労働施設費三千百九十万円（十五・二%）・保健衛生費二千九百三十六万円（九四・九%）

特別会計

なお本年度の特別会計は公営住宅、松戸駅前、国保、宅地造成、下水道、上水道、穂古掛平土地区画整理の七会計です。

特別会計予算規模六億四千七百七十万円にのぼる特別会計は、才入決算見込六億四千三百九十九万円、才出、六億二千三百一十七万円、差引残額二千一万円となっています。

なお本市の特別会計は公営住宅、松戸駅前、国保、宅地造成、下水道、穂古掛平土地区画整理の七会計です。

一般会計予算は六億円

（別表）三十六年度予算の九月末における収入済額と支出済額の予算額に対する比率

【昭和三十六年度予算の収支―概算―】

①一般会計

歳入歳出の状況

才入才出の状況の状況の収入支出の状況は別表のとおりとなっております。

②特別会計

特別会計の収入支出の状況は簡単な説明を示していますが、年度途中の予算の執行状況は、九月末現在の事業の進行により解消されます。

歳別収入及び支出の状況

才入才出の状況の状況の収入支出の状況は別表のとおりとなっております。

②特別会計

特別会計の収入支出の状況は簡単な説明を示していますが、年度途中の予算の執行状況は、九月末現在の事業の進行により解消されます。

才入 款	才入	比率
市税	53.4%	
地方交付税	75.8	
公営企業及び財産収入	5.1	
財産収入	36.9	
使用料及び手数料	40.8	
国庫支出金	18.0	
県支出金	1.9	
寄附金	50.0	
繰入金	100.0	
繰越金	—	
諸収入	22.4	
市債	—	
合計	45.1	

才出 款	才出	比率
議会費	48.5%	
役所費	44.6	
消防費	35.9	
土木費	27.0	
教育費	24.7	
社会及び労働施設費	28.4	
保健衛生費	33.0	
産業経済費	23.8	
財政調査費	79.8	
財政統計費	15.4	
公債費	43.8	
諸支出金	45.0	
予備費	44.1	
合計	34.0	

建設部長は池貝助役が兼務

空席であった市の建設部（土木、都市計画、区画整理の三課）の部長事務取扱いに十月一二日付で助役池貝正氏が任命され池貝氏は助役と部長事務取扱いを兼ねることになりました。

自治大臣から表彰　公平委員内藤氏

松戸市公平委員会委員長の内藤丈夫氏（小山七一八）は昭和二十六年以来十年間公平委員として市の人事行政に貢献しておられますその功績に対し自治大臣から表彰され、11月10日授賞式が行なわれました。

自衛官募集　二等陸海空士を九千五百名

防衛庁では、三十六年度第四次二等陸海空士を募集しています。

募集は二等陸士九千五百名、二等海士三千九百名、二等空士三千九百名で、資格は来年一月一日現在で二十五才未満の日本国籍を有する男子（中学卒程度の学力）です。

受付期間は十月十日から来年の一月一五日まで、試験は筆記試験（国語、数学、社会）と身体検査口述試験があり、来年一月三十一日までに行なわれます。

なお詳細及び応募方法については市役所二階の庶務課へ問い合わせてください。

市民の関心をよぶ「都市改造」のあり方と心がまえ

本年の春上でもしばしばお知らせした松戸駅周辺区を対象とする「都市改造」事業は三十七年度を初年度として発足する中にあるあなたの土地の利用価値が、その後の事業の成否によるためその利用価値が求められております。事業施行区域の中の方々に対しては市の説明会が何回も行なわれておりますが、地元の方々はどのようにこの問題に対処又市としてどう考えているか地元説明会の質疑応答の中からいくつかひろってみました。

地元説明会での市公の答さんの質問（○印）と投書の説明（×印）

○道路とか公園等公共用地として渡る土地はどうなるのか。

○借地人はどうなるのか。

×土地は区画整理をやってもすべて土地について公園にあるわけです。

○都市改造は最大な費用がかかるようにならないか。

×道路ができ又は拡張され、公園ばっかりに入るようにきちんと入れたことに入る家の数はそのまま不変然と配置しなおすのですから自然空地が出来ます。それを換地や道路を組換できる範囲において補償をするわけです。

○私の土地は図面で見ると全部道路にかかってしまうが換地になるのか。

×土地はできるのか。

○都市改造は区画整理をやってもそのため途中で頓挫なんてことはしないか。

×第一次事業費を六億円と仮定し国が事業費全額を節めこれを七か年間で行なうとすれば一年で約八千六百万円、このうち六億は国と県の補助があり、市の負担額は約三千五百万円で、現在市債であるとの見通しを立てています。

○移転補償については如何

×移転補償については、個々の権利、工作物等を調査いたしました資料を基として、移設、改体移設、一部切り取り移設の中般を選び方法により既設の状態を組換できる範囲において補償をするわけです。

換地されます。

×道路ができ又は拡張され、公園ばっかりに入るようにきちんと入れたことに入る家の数はそのまま不変然と配置しなおすのですから自然空地が出来ます。それを換地や道路を組換できる範囲において補償をするわけです。

住民負担の状況

【住民負担一人当り市税負担額】

九月末現在本市の住民登録人口は十万二千百二十八人、二万四千三百十三世帯です。これによって計算しますと本年度市民の皆さんは一人当均、二千九百八十八円、一世帯平均一万二千百八十円負担

【財産公債及び一時借入金の現在高】

①財産債

市は各種事務事業の施行に必要な事務所及び学校等の建物、敷地、車輌その他の施設財産を所有しています。本年三月二十一日現在で一人千四百二十二円、一世帯六千二百十七円を子孫に負担されています。

②市債

市は各種事業の施行に必要な資金を借入れています。本年三月二十一日現在で一人千四百二十二円、一世帯六千二百十七円を子孫に負担されています。

【財政公債及び一時借入金の現在高】

①財産債

市は各種事務事業の施行に必要な事務所及び学校等の建物、敷地、車輌その他の施設財産を所有しています。本年三月二十一日現在で一人千四百二十二円、一世帯六千二百十七円を子孫に負担されています。

②市債

市は各種事業の施行に必要な資金を借入れています。本年三月二十一日現在で一人千四百二十二円、一世帯六千二百十七円を子孫に負担されています。

寄付募集の許可

市では次の四件の寄付募集を許可しました。イ、募金の名称　ロ、募金額　ハ、区域　ニ、期間　ホ、申請者の順序です。

①イ、第八回市防犯協会総会　ロ、二万円　ハ、市内　ニ、11月1日～30日　ホ、市内

②イ、神明神社祭礼募金　ロ、四万八千百五十円　ハ、松戸市田地区　ニ、10月11日～15日　ホ、市内

③イ、神明神社祭礼募金　ロ、二十万円　ハ、日暮同窓会ゲート門前　ニ、11月1日～30日　ホ、市内

④イ、松戸市水道基金募金　ロ、三万円　ハ、松戸駅付近　ニ、11月13日～23日　ホ、中川原北区

常盤平城工式　13日に挙行

日本一を目ざす常盤平団地建設の発車第6期第三十一年起工式が去年、よろやく第一のはどびとなり十三日盛工式が行なわれました。

市営常磐線の駅で去三十三日ろから始めます。ご利用の方は市民課へ

それに小中学校等の教育施設を含めて、建物、二万三千坪、土地七万九千九百七十坪。

口車輌、乗用車はじめ貨物、特殊消防、衛生関係等をふくめ、三十三台、他にオートバイが二十台

八金員及有価証券

基本財産及び積立金、電話債券など三百七十万二千円あります。

二公債について

市で事業を進めるための公債は九月末現在で未償還額が一億八千百四十万円あります。

これらの償入先は、貸金運用部（一億一千六百十二万円）簡易保険局（五千七百四十九万円）市中銀行（五千三万円）となっています。

その他（七百二十六万円）となっています。

③借入金、取引銀行の運営を行なっているのです現在はありません。

以上が公表された財政事情のあらましですが皆さんが市財政をよく理解されて市政に協力してくださることをお願いしております。

松戸市史　上巻　12月下旬に発行

予約申込みはお早く

12月下旬に「松戸市史・上巻」が発行されます。都合で600部の限定印刷ではありますが、一般の希望者もかなりありますので、その分を見込みました。なるべく早くお申し込みください。価格は1部1,200円（上巻）で前納です。申込み先は秘書課広報係です。前に申込まれた方も改めてお申込みください。

上巻内容
▼A5版で、全ページ数700ページ、口絵16ページ、本文はクリーム上質紙使用、写真図版260枚、表紙入182表と、従来の市史形式に比べ、かなり多くの写真を載せているのがその特色です。
▼才一章　松戸の現勢……戦後の松戸市の歩みをとりあげ、人口5万の田園都市から、人口10万の近代中堅都市への過程を、政治、財政教育などにわたりまとめています。
▼才二章　松戸の自然環境……松戸の地質時代、そして化石目録、記録簿より採取した花粉、種子の写真などがまとめられています。
▼才三章　原始、古代……市内に散布する50数個所に及ぶ原始古代人の遺跡を豊富な写真と図面をもって収ろくしている。
▼才四章　松戸の中世……中世の松戸の武行高城氏についての史料を中心とし解説を加え、体系的にまとめている。なお、付録として市内寺院、神社一覧表、板碑一覧表をも収録した。

小金牧将軍鹿狩の際の百姓勢子風俗（下巻）

第2回 臨時市議会

じんかい処理場を移築 上水道条例も制定

▽三十六年第二回臨時市議会は十月三十日午前十時より開かれ、松戸市上水道給水条例、じんかい処理場の移転建設、△三市増築工事など七案件について審議、原案どおり可決しました。決定した事案、等左なるのをご紹介しましょう。△

じんかい処理場の移転建設

現在のじんかい処理場は上本郷、北松戸駅の西方にありますが、本市人口の急増にともない、施設の貧あい、焼却機能力の低下のため改築の必要にせまられていました。そこで拡張を新ね七百坪の新田に移転建設されることになりました。焼かから出るばい煙をなぐために建設される処理場は敷地三千六百平方メートル（千二百坪）一日焼却量三十トン約千八百万円で十一月着工来十屯の焼却炉一基をそなえ、現在年三月には完成の予定です。

写真は小金上水道源泉池工事場

の四倍の処理能力を持っています付属施設として高さ三十六メートルの煙突のほか、送風機、沈渣槽、ベルトコンベア（ビット）焼煙シャワー、防臭命網、百六十二平方メートル（約五十坪）の上屋などがあります。焼煙シャワー、防臭命網は煙突から出るばい煙をなぐために設けられるものです。新処理場はなおこの上水道の利用については本月中に地元で説明会を開き、その後、申し込み書を受けつけることとなりました。末端の給水管等の工事は、利用者が市の指定工事店（今月中にきまる予定）に申し込みます。

十二月から送水試験

小金上水道

待望の小金上水道もいよいよ十二月には試験送水が一部行なわれる段階になりました。

そのため、本格的な給水に備えて必要な条例がこんどの市議会で審議され決されたわけです。

なおこの上水道の利用については本月中に地元で説明会を開き、その後、申し込み書を受けつけることとなりました。末端の給水管等の工事は、利用者が市の指定工事店（今月中にきまる予定）に申し込みます。

第三中学校増築工事

校舎がせまくなったことと生徒数の増加に対処するため、建坪三二二平方メートル（九七坪）、延坪五二八平方メートル（一六〇坪）、六室の木造スレート葺二階建校舎を増築します。工費は七百十万円です。

農業委員に慰島氏

農業推薦の農業委員として中根の飯島市蔵氏が推薦され11月1日付で選任されました。

ごみ処理や排水の問題

……市政懇談会より……

市民の皆さんに直接市政についてのいろいろなご意見を聞く、市政懇談会を十月十九日と二十日に根本、小山両地区で行ないました。市役所から石橋市長以下関係者さんの日常生活に関係の深い課長が出席しました。地元からも市会議員、市政協力委員のほか多数の一般市民の方が参加、さまざまな問題が出されました。

他地区でも今後このような懇談会を開いてゆきたいと考えています。以下、問題として出されたものからいくつかをひろってみました。

○山田の皆さんの道路が市役所のお答えです。

○ごみ集めになかなか来ない。又集めに来る人の態度がよくない。

▽特別清掃区内のごみ集めは四月から無料にしたのと当時に対象世帯が六千から一万六千に急増しました。そのため収集力が間に合わずもめいわくをおかけしました。

○行田川の改修工事によって西三十九人が行先がなくて困っている。

▽行田川改修は国の事業で市は一応もう役という立場です。

移転しなければならない方については、用地のあっせん希望調査をしたが、それの対策は。

▽行田川改修は国の事業で市は一応もう役という立場です。

移転しなければならない方については、用地のあっせん希望調査を行ないましたが、それによると市で確保してある国有原平等の用地では若干足りません。両さんの国と話し合いをけんなんとめわく少なくする努力をしています。

○ダンプカーの通行がはげしく危険だし、ほこりもすごい、市で何とかできませんか。

▽これは市でも直接話し合のできない問題です。しかし市会でも出たことですが、直接の取締りかすれば、三千台以上の大型ダンプが三回、行ふ、ありなどを以上の通行がみつかりました。しかしながらこれは市の住居地は予想されていた年代と長く思われる南側のところは一段低く、十数メートル掘り下げ、このところに土砂を盛り、住居地が二つ所発展部分を約二千坪掘り下げ、直径三百メートルの円形として住を建てて住んだものが三回、行ふ、ありなどを以上の通行がみつかりました。住居地内の所謂いわれる三千年以前から三千五百年前後の掘り穴式、竪穴等式という形式のものでした。堀之内式のどのこ協力がありました。

なおこの調査には五中、足立十一中、松高、専修高、利津女子大などの協力がありました。

文化祭終る

特集でお知らせした、13回松戸市文化祭は、盛り沢山の行事でしたが、各会場とも盛会のうちに十一日金曜の行事を終了しました。特に三日、文化の日は絵画展覧会を始め各所にくりひろげられた行事に見物人も多く、全市が文化祭一色にいろどられました。

通話方式が変る

柏、大船など

―電話局から―

柏市の通話方式が次のように変ります。

◎従来一〇八番申し込みだった、柏との通話は十一月十二日から自動即時となります。柏の市外局番の〇四七二六に続けて相手の番号をダイヤルすればよいわけです。

◎国分寺、小金井、勝浜、茅ケ崎、大船の各局は現在一〇六番申し込みの通話ですが十一月十五日からは一〇八番の手動即時通話になります。これは従来即時で一〇八をダイヤルし申しこんでそのまま待っていればよかったのですが、今後は一〇八番をダイヤルし申し込ん

都市改造
特集号

PR 広報まつど

編集と発行……松戸市役所　秘書課　（電話4,121内線14）
号外…36.12.5

本号配布区域
平潟、納屋川岸、1～3丁目、宮前町、岩瀬、胡録台、相模台
小根本、竹ヶ花、樋野口、根本

理想的な街づくり

都市改造事業着手

皆さんのご協力をお願いします

ひと口に、人口十万の松戸市の中心市街地というと、松戸駅を中心にした常磐線と旧国道周辺にはさまれた旧松戸町以来の商店街と住宅街の入り乱れた地区をいっておるようです。

この地区、すなわちその一部である左上図の地区を来年度から"都市改造"のための工事が始まります。この都市改造事業の目的とか、趣旨といったものは市民の皆さん、ことにこの地区にお住いの皆さんは既に何回かのこのための打合せ、あるいは本紙上で、ご存知のことと思います。道が狭い、車が恐い、ほこりで品物がよごれる、というような声は消費者の口からも、商業者の口からも聞かれている声であり、火事にでもなったら大変だ。ホースが届くかなという声も住居者の口から聞かれます。このような不便な市街地を理想的な市街地にするというこの事業について、最も関係の深い地区の皆さん方を対象として、本紙号外を特集してみました。皆さんのご協力をお願いします。

〔写真説明〕
上図は市街地の約五千分の一の航空写真です。上が南、下が北となっており、白線で記入されているのが都市改造計画による街路です。もちろんこれは一つの案であって、決定したものではありません。
この案についての内容を説明しますと、①が駅前広場、②が駅前道路で巾員は二〇㍍、歩道が両側に四・五㍍つきます。③の道路は巾員二二㍍ということになっております。④が旧国道六号線で巾員十五㍍、歩道が両側に二・五㍍つきます。その他の街路は巾員六㍍以上の巾員が設けられる予定です。

都市が成長し発展するのはその都市を構成する市民経済が豊かで、消費活動や生産活動が活発でなければなりません。昔、非常に繁栄した町も現在衰えた村になっている例は千葉県にもたくさんあります。それは長い歴史の中で町が発展するに必要な要素が欠けたために、消費活動や生産活動が後退したか、頭打ちになったかしたためです。ですから、この要素を維持し発展させるためには、市は総力をあげて実行する必要があります。

消費活動や生産活動の活発化を促進する基盤としての施設を整備するのは、したがって当然、行政体として第一に取りあげなければならないことです。

市はこのことを土地区画整理と企業誘致によって解決しようと昭和三十年ごろから努力をしてきました。これらの事業は未開発地の開発という形で推進してきました。しかしかんじんの市街地の再開発という点では、比較的部分的なものになっていたので、せっかく活発になった消費もみな東京に吸収されているというのが現状です。

このまゝで放置すれば市の中心が移動する可能性もでてきます。しかし、東京都のように過大都市ですと副都心的な構想も考えられますが、地方中小都市で中心地が分散することはすべての点で不経済であると同時に都市の衰びの原因になります。松戸市の場合もそういう意味で都心の集中化をはからなければならないときにきているといえます。都心の集中化は公共的な施設、例へば道路、排水、ガス、水道など都市施設の整備拡充をはからなければなりません。もちろんそういった施設のみで都心が、できあがるとは考えられませんが、少くともそういった施設の不備な市街地は中心地とはなりません。

戦災を受けた都市が見事にかたなおり、昔以上の繁栄をみているのは消極的な復興にとどまらずに、積極的な建設へと進んだためです。戦災を受けない市街地の方が財産も残りそれだけ豊かで施設の整備も充分にできる理由ですが、かえって衰びしているのは、即設のものにとらわれ、こそくな整備しかできないからです。市では、この点を真剣に検討して都市施設を整備し百年の大計を樹立したいと考えて都市改造事業に着手する準備をしているのです。しかしながらこの事業は市民の皆さんの熱意と協力がなければどのような方法をとりましても実施は不可能です。裏を返せばどんな困難な事業でも地元の皆さんのご協力が得られるならば可能である、ということです。

ここでお願いしていますご協力とは、物質的な協力を主にしているのではもちろんなく、都市改造事業をやりぬくんだ。という皆さんの精神的な協力をお願いしているのです。地元の皆さんと市が同一の目的に向って進む前には、いかなる障害も必ず解決がつくと信じているものです。

都市改造の意義をご理解のうえ、子孫に健康で立派な都市を残すよう努力しようではありませんか。

都市改造説明会から

換地、補償、諸権利はどうなる

▽地元の皆さんについてはいろいろの問題があると思います。
▽さきに開かれた説明会から主なものをひろってみました。

減歩の問題

〔質問〕地主として一番心配なのは減歩の問題であり、道路とか公園等、公共用地として供出しなければならない土地が三割近くもありそれが無償であるというのは、どうも理解できない。

〔答〕減歩という問題を「公共用地として供出する土地」と考えますと、たしかに地主さんのおっしゃる通りですが、住宅地で考えますと、毎日通勤のための家の出入りを便利にするとか、土地の区画を整形することにより利用価値を上げるとか、蚊やはえのいない環境整備、または子供を交通禍から守るための施設を造るとか、消防自動車がすぐ行かれるような土地にするとか、自分の土地の利用効率を上げること、商店ならばお客が入りやすくするため店舗を改造増築するのと同じように店のまわりの整備、人の集まりやすいような環境を作るとかお祭りに人が集まるようにきれいな所を作るとかの設備投資であるとお考えいただきたいと思います。

全部が入りきるだろうかという問題

〔質問〕環境がよくなるというが松戸の場合ただでさえ密集している土地が、更に道路や何かで減らされてばよけい家屋が密集して悪い環境になるのではないか。

〔答〕どんなに地所いっぱいに建てられた家でも玄関、勝手、廊下便所等の出入口、及びその通路はあるはずです。そのような通路の他に多少の庭もあるでしょう。或いはその通路と庭を兼用している家もあるでしょう。いずれにしても土地に対して六割程度が家の建坪と考えてよいと思います。とくに建築基準法の制定前相当古い建物でも四方雨だれ落ちいっぱいに建てられた家はないのです。区画整理後は家敷として利用する土地は、すべて公道に面するのですから、自分の土地を通路として利用する面積は非常に少なくてすみ、家敷いっぱいに利用できるのです。また、かりに換地された土地に家がおさまらない時は土地を立体的に利用するとか、家を改造するとかして解決をしたいと考えています。もちろんそれらの費用は全部市が出すことになるわけです。

換地のやり方

〔質問〕道路や公園が新しくできると当然宅地が減るので、今まで家の建っていない宅地に家が移転してくるということはないか。

〔答〕原地換地（今まであったところに整理後換地するか、今まであった場所と同等以上の場所へ換地すること）が原則ですから更地は更地として換地することになります。これに関連して土地の面積は換地の計算どおりにあっても間口が少なくなったり土地を立体的に利用するため三階以上は他の人に利用させたりして整理前の土地の総価格よりも整理後の土地の総価格が少なくなる場合もないとはいえません。この場合は特別に金なり、他の土地なりで補償します。これを減価補償といって建物移転や地上物件移転の補償や換地清算金の他に特別の補償が出されるのですから更地は更地として換地になりますし、おさまらない家は改造するなり共同住宅として、土地を最大に利用することで解決がつくと思います。このような場合の費用は、やはり市が負担することになります。

借地人の権利

〔質問〕借地人は区画整理後の換地移転によって家を解体した場合、借地権はなくなるか。または換地されたところへ移転しても地代が上ったりしたら、とてもやって行けないが。

〔答〕土地は区画整理をやっても、すべての権利はそのまゝ土地について換地されます。但しすでに賃貸借契約が借地法等により期限が切れていて、当然土地を地主さんに、あけわたさなければならないことになっている土地については別です。しかし、それであっても、家そのものはあなたのものですから適当な移転先さえ見つかれば、市の費用で移転費は賄われます。また、借地の地代は地主と借地人とがきめることですが、都市改造をやるのは市ですから、時と場合によっては市があっせんしてもよいと思っています。いづれにしても個人の権利とか義務だけで解決するものではないので、おたがい協力して新しい街造りに努力することが必要と考えます。

今のまゝでよいという考え方

〔質問〕今のまゝでけっこう居住者は居住者なみに、商店は商店なみにやって行けるのに、ことで急に都市改造をしてよけいな費用をかけるより、下水は下水、道路の拡巾は拡巾で別々に一つ一つきまりをつけてやったらどうか。また、個人の出費も相当な額になると思われるので、この面については市はどう考えているか。

〔答〕この質問は根本的なものと考えられます。だいたい都市発展とは動物がふとって行くように農村部へ農村部へと発展して行くのと同時に、古くなったところは「かに」や「えび」が年をとると脱皮して、より大きく新しい姿になるように古くなったところを改造し、この両者のバランスのもとに発展することであるといわれています。

新開地の発展も計画的に整然と発展させるのには、区画整理という方法が使われます。古い市街地には都市改造（基本的には区画整理）という方法がとられるわけです。松戸の中心市街地が現代まで一つも手が加えられないで発展してきたのかというと、けっしてそうではなかったのです。水戸街道の陸運と江戸川の水運とを基本交通機関として、上横町、二丁目、三丁目、下横町の街道すじは、当時の地割り、今の区画整理により、街の整理が行なわれたことが、古老によって伝えられております。比較的同地区の街の形が市街地らしくなっているのも、私達の先祖が昔なりの発展策を講じていたことによるのです。しかし、前記の地区は比較的地盤も高く、排水ということには、あまり意を用いていない区画整理でした。ところが現代では、事情がまるっきり違っています。地盤の低いところも常磐線の駅の設置や、その他の理由によって、中心市街地となっております。交通は当時と比較になりませんし、生活の程度も当時とは問題になりません。とくに農村部の発展につれて中心市街地は中心地らしく形をあらためなければ、松戸に隣接している町村のように遅れをとってしまいます。費用の問題も事業別、或いは個人別に支出するとは非常に不公平になり、かつ不経済であることは、現在までの市の事業を見ればお分りと思います。

立派な市街地を作りましょう

〔質問〕道路があまり多すぎるようだし、立体交叉だの、換地だのと計画が全然きまっていない。商店だけしかおられないのか？。住宅のものや工場などは、どうなるのか、とにかく市の計画がはっきりしないので不安だ。いったい市はやる気があるのか。流行を追って、単なる思いつきでやっているのではないか。

〔答〕計画はまだ確定していないのは事実です。その理由は道路の拡巾工事だけのような従来のやりかたと違って、道路の新設とか拡巾、排水の問題、汚水処理、環境の整備、電気、通信、ガス、水道の再配置とか、すべての工事を綜合的に計画を立てなければなりません。加えて換地の問題もあります。ですから、できあがった都市は、もう二度と手をつけなくてもよいように、排水とか道路とかが万全でなければなりません、そのため、どうしても計画の立案には時間がかゝるのです。ただ市はやる気でいるからこそ色々な案をだして、皆さんのご批判を受けているのです。市はひたすらに市民の皆さんが、住みよい立派な市にすることに努力しているのであって、単なる流行を追っているのではありません。

住宅についても、この地区内にいていけないのではありません。工場については、建築について都市計画の制限もありますし、現在、市で工場団地の造成もやっているので、ご希望によって、移転先をあっせんしたいと思います。移転の費用は市で負担します。

都市改造事業の推移
始めは環境整備から

都市改造の始まり

各市における都市改造事業は、始めは戦災地の復興という形で行なわれていました。しかし、戦災を受けない都市でも改造をせまられている都市は、都市改造を目的として区画整理事業を行ないました。国でもこうした事業に補助金を出して推進するよう関係法令を整備しました。

本市の場合は環境整備から

本市の場合は、三十一年頃から度々の大雨による浸水災害で根本一丁目二丁目地区より環境整備の要望が強くだされました。その当時は、市内の道路は舗装されたものは県道と国道だけであったので道路については拡巾と舗装を、排水については幹線は、どうしても一定の広さを持った区域内の区画整理事業として、行なわなければならなかったのです。都市改造ということが真剣に考えられるようになったのは、これからでした。そして三十六年度予算には、国からも正式に認められた補助事業として都市改造費が計上され、第一歩を踏みしたのです。

水路と道路側溝を重点的に整備すると同時に、都市実については都市計画の地域制を確立して環境の整備をはかったのですが、こういった事業をするのは綜合的に行なうのが個人出費も少く合理的であるとの結論になり、三十二年頃からその研究をはじめました。事業を綜合的に行ない国庫補助の認められる事業

広報まつど

編集と発行……松戸市役所・秘書課　（電話4121内線14）

No.140…36. 12. 15…2万5千世帯にもれなく無料配布いたします

年末と年始の休日

市役所・支所・出張所・国保病院（本院、、常盤平分院とも）の年末から年始にかけての休日は下記のとおりです。

▼12月29日～1月3日まで。

12月28日は事務修め式、1月4日は事務始め式です。急用の方は守衛室に申出ください。また、急患の場合は病院受付へどうぞ

常盤平の開発事業終る

我が国最初の規模

期待されるその成果

昭和三十一年以来ことしまでの五か年にわたり、土地区画整理・公団住宅建設工事を続けてきた金ケ作地区日本住宅公団の開発事業は、この一部の事業を残して第一期事業をこのほど終了、十一月十三日に、めでたく竣工しました。このような住宅公団の宅地造成事業は、現在全国に十五か所ありますが、そのうち最も大きく、我が国で最初のものとして、その成果が期待されております

金ケ作地区に製した経費は、住宅公団の行った用地買収と区画整理事業が約十億円、公団住宅建設に約四十五億円が使われ、市や国・県のこの地区に投入された経費は約二億円、合計五十七億円が投入されました。この地区は開発当初住家九十二戸、人口五百五十二名の農村部落でしたが、五年後の現在では戸数約五千百戸、人口約一万八千人を擁するニュー・タウンとして健全な発展をなしつつあります

十一月十三日の竣工式には建設大臣を始め公団総裁、衆参議院関係代表議員、県知事など官界、政界のかくれました。なお式典に先だち、新京成常盤平駅近辺において白セメント誌・仲よし誌の除幕式が行なわれました。

（写真は設工祝賀者、今は仲よ誌）

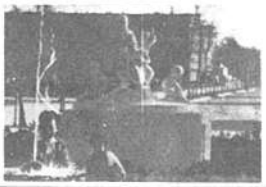

お願い

ことしもいよいよ押しつまって、昭和三十七年の新しい年を間近に迎えようとしております。

市では、この一年のしめくくりをする大晦日を前にして、ただいま一年末滞納整理強調月間」を設け、これまでの滞納額を整理しております。市税を滞納されている方にはいろいろと やむを得ない事情があってのことと存じます。しかし、件数がたまると、ちりも積れば山となる一のたとえのように大きな額となり、ますます大変なことになります。

松戸市はだれのものでもありません。市民であるわたくしたちのものです。よりよい本市を建設するためにご協力をお願いします。

▼年末の市税の取扱い場所

市役所・支所・出張所の年末の窓務は二十八日までなので、市民税第四期分の納入は二十八日までにお願いします。

二十八日までに納入できない方はつぎの市内金融機関で取扱っておりますのでご利用ください。

◎三十一日まで……千葉銀行・三菱銀行・三和銀行・千葉相互銀行

◎三十日まで……小金農協

◎三十一日まで……千葉銀行・三菱銀行・三和銀行・千葉相互銀行

松戸信用金庫・松戸農協

店舗用地分譲

21日から受付

五香駅側メインストリート両側の店舗用地の分譲を公団で受付けています。申込期間は二十一日から二十三日までです。日本住宅公団松戸宅地開発事務所（常盤平団地内）へご連絡ください。

先月の寄付依託者

（本庁関係）一千円＝河原塚第二婦人会、七百三十四円＝中生徒会、衣類＝砂押節さん（二丁目）一万円＝日赤奉仕団、衣類＝平島愛子さん（竹ケ花）、衣類＝永田さん（仲本）、衣類＝深木正夫さん（常盤平公団）

（才東助け合い）衣類＝ペン・ザービーさん（松戸新田）、衣類＝松戸勇会（二丁目）、衣類＝関谷助さん（竹ケ花）

寄付募集許可

▼第六中学校補助金募金、（期間）十一月二十五日から三月五日まで（金額）五十万円（責任者）PTA会長

▼矢切村子供会（新調備品、（期間）十一月五日から来年五月十日まで（金額）十七万円（責任者）第一町会長

一億円の排水機場完成

樋野口に装い新しく

坂川の水を排水する樋野口排水機場は、電気モーターによるものだけであったため、停電の際はその成果があがらず田も、市街地住宅も冠水するままに、まかせねばなりませんでした。

坂川は上流で矢切の台地、流山町の水を集めて江戸川千三百町歩の耕地と市街を貫流し、下矢切橋原もともと、この坂川に関する諸問題は、昭和三年矢切の土地改良区の補助金赤字の自然排水樋門が設けられていますが、降雨期・出水期には、ようしても強力な機械排水が必要です。それは従来のものはるかに大きくなるものと思われています。

（写真は樋野口排水機場の竣工式）

青少年防犯標語

入選者決る

さきごろから募集していた青少年防犯標語の入選者十四名が決り、この表彰式が先日市長室で行なわれました。この呼びかけに参加された投稿者は百五十点にのぼり、いずれも優秀なものばかりでその審査には困難を生ずるほどでした。入選者は次の通りです

一位＝山田知男君（二中）番場由美子さん（五中）志田悦子さん（二中）斉藤九郎さん（日暮）三位＝村上博君（馬橋小）長沢房子さん、小松之市君、加藤勝駅君、西村章君（以上一中）小笠原多之子さん（松南）松田のさん（栄台小）杉浦昌三さん（千葉市）長谷川ミさん（竹ケ花）

償却資産の申告

一月三十一日までに

固定資産税の納税義務のある償却資産の所有者は、地方税法の規定によって毎年一月一日現在の償却資産の所在・種類・数量・取得時期・取得価格・耐用年数・見積価額などを一月三十一日までに申告することになっています。

この償却資産の価格の合計が、十五万円以下の場合は免税となりますが、この場合でもいちおう申告をせねばなりません。

「償却資産」とは、土地・家屋以外の事業に用いられる資産のことで、その減価償却額または償却費が法人税法または所得税法の規定による所得の計算上、損金として必要経費に算入されるものをいいます。"事業に用いられる資産"は現在使用されているものはもちろん、遊休、未稼働のものも含まれます。

"事業に用いられる資産"というのは、企業が所有し、経営の用に供させることのできる財産、すなわち、ある程度恒久的性格を有するものおよび所得の基因となるもので、その事業そのものも、付属的なものも含まれます。

申告用紙は今月中旬までにお届けしますので、かならず期限までに申告してください。

新年名刺交換会

恒例の新年名刺交換会を下記の要領で行ないます。昨年参加された方にはご案内を差しあげますが、始めての方でもふるってご参会ください。

▼日時……元日午前11時から

▼会場……中部小学校講堂

▼参会申し込み要領……25日までに市役所秘書課へ会費300円をそえお申し込みください。

もち米は一、二キロ

希望の方には

陸もち米も

お正月のもち米が十二日から一人当り一・二キロ配給されます。これは昨年より二・八キロの減ということになります。値段は一キロ当り九十一円です。なお、希望の方には陸稲のもち米の用意もありますのでお近くの農さんにお問い合わせください

農地変換届の内容変る

農地審査が必要

田を畑にしたい、畑を田に変えるときは、これまでいろいろの許可を市農業委員会へ提出することになっております。この書類提出方法の一部が改正になりましたので、ご注意ください。おもな改正の内容は、農地法による許可を受けて変換届を出すこと、農地審査が必要になったことなどです。

12月定例市議会

21日ごろから開催

ことし最後の定例十二月市議会は十一月二日ごろから招集され、諸案の審議が行なわれる予定です。

松戸市史　上巻　限定出版・来月から配本予定

予約申込みはおはやく

いよいよ「松戸市史・上巻」が発行されます。都合で600部の限定印刷ではありますが、一般の希望者もかなりありますので、その分を見込みました。なるべく早くお申し込みください。価格は1部1,200円上巻です。申込み先は秘書課広報係です。

上巻内容

- ▼ A5版で、全ページ数700ページ、白絹クロース、本文はクリーム上質、使用、写真図版260枚、表組み182表と、従来の市史形式に比べ、かなり多くの写真を載せているのがその特色です。
- ▼ **第一章　松戸の現状**……戦後の松戸市の歩みをとりあげ、人口5万の田園都市から、人口10万の近代中堅都市への過程を、政治、財政教育などにわたりまとめている。
- ▼ **第二章　松戸の自然環境**……松戸の地質時代、化石目録、泥炭層より採取した花粉、種子の写真などがまとめられている。
- ▼ **第三章　原始、古代**……市内に散在する50数個所に及ぶ原始古代人の遺跡を豊富な写真と図面をもつて収ろくしている。
- ▼ **第四章　松戸の中世**……中世の松戸の武将高城氏についての史料を中心とし解説を加え、体系的にまとめている。なお、付録として市内寺院、神社一覧表、板碑一覧表をも収録した。

小金牧将軍鷹狩の際の百姓婆子風俗（下巻）

旧国道は三月に完成

市街地区の舗装改良工事

市街地を通る国道のこわれがひどく、交通の安全を守るためにその補修が早くから望まれておりました。いまその本格的な補修が県・国の予算で始められております。立派な道路になるのは三月ごろの予定ですから、それまでなにかと不便、ご迷惑をかけることとなります。いま暫らくごしんぼうください。この工事の区間は柳本一角町の千三百四十メートルとなっております。なお、電線電話局設備増強工事にともなう地下ケーブル増設工事のため、この地区外の各地区道路もかなりご不便をかけていますが、これは一月中に工事が終了するそうです。

（写真は二丁目付近の旧国道舗装改良工事）

理想的な畑地かんがい

大橋に近く完成

現在長芋園芸の盛んな大橋の台地乳質の改善や優良乳牛飼育のため畑（大塚部）に、深さ百尺の井戸には、良質の牧草が必要です。現在市内には、そのための牧草地が全くありませんが、江戸川の堤外地十四ヘクタールを市が借りうけ、畑地に三十五個所のスプリンクラー（噴水口）が設けられ、理想的に長芋にかん水することになります。これによって、いっそう同地区の長芋園芸栽培が促進されることでしょう。

なお、この事業は農村五カ年計画別枠事業として、市の指導により、国と市の助成をうけ総額四百五万円で行なわれております。

▼共同豚舎の建設

畜産経営の近代化として畜産事業があります。六家畜共同組合では常時二百頭を飼育することのできる共同豚舎を市の指導により建設しました。

▼江戸川で牧草を栽培

乳牛飼育のためことになっております。面積も三年後には四十ヘクタールにする計画で進められております。（写真は江戸川堤外の牧草地開墾）

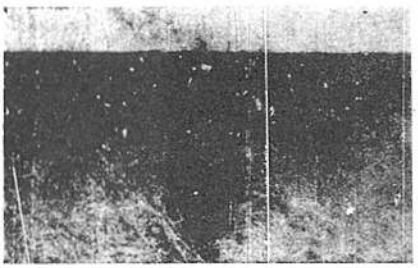

小児マヒの予防注射

キキメは3回完了で

小児マヒの予防注射をつぎのような要領で行ないます。

【実施期日と場所】小金地区（小金小）12月18日、馬橋地区（二中）14日、南部宅切地区（馬橋平・高木地区（常盤平15日、常盤平・高木地区（常盤平央集会所）18日、北部・相模台ちのお家で地区（北部小）19日、中部・東部地区（中部小）20日、時間は午後一時から三時までです。料金は二回分で、一室を有する中級世帯は二七〇円、六五円（市民税が均等割の方）無料（市民税免除の方）とあります。

なお、この小児マヒの予防注射は三回すなわちなければその効果がありません。

【接種者】①昭和三十三年十月一日からことしの二月三十一日までに生れた乳幼児で、まだ全然ワクチンを受けていないかの、二回だけを中止した乳幼児。また昭和三十年五月・六月に注射をうけた乳幼児（実施後）をおおれなくお持ちください）。②二十三年五月一日から二十四年六月三十日までに生れた幼児で、五月に第一回、六月に第二回をうけた幼児。③二十五年七月一日から同年九月三十日までに生れた幼児で第一回をうけた幼児。

モデル工作室誕生

五中に建設

本年機械、金属加工機械を設備した中学校工作室があがりました。これは、昭和三十三・四年度にわたり、文部省指定の産業教育研究校として、近郊農村地区における産業教育について研究していた第五中学校に、市が百四十八万円の予算で、独立した工作室を建設したもの。百馬力ガンナ盤、手押しガンナ盤、丸ノコ盤、研磨盤、卓上ボール盤、糸ノコ機などの最新動力工作機械をそなえたものです。

このように完備した施設をもつ工作室を有する中級校は、東北部地区にもめずらしく、これからの職業教育に期待されております。

（写真は五中工作室）

歳末防犯

年もおしつまると犯罪が、いつもの月よりも急に増加します。気のゆるみ、忙しさにつけ込んだ犯罪が多くなるわけです。とくに目も強かくなり、夜間出歩く機会も多くなるので、つぎのようなことがらについてはとくに注意ください。

▼留守にする心得

隣近所によく頼んでおくこと。それに留守らしく見せないようにすることです。もちろんカギをしっかりかけることを忘れてはいけません。

▼スリ・ひったくりに注意

人ごみのところでは荷物を肩に気をつけることです。

▼銀行の行きかえりに注意

ボーナスの月です。預金や払いもどしの銀行・郵便局への行きかえりは、なるべく早く用事を済すことです。

▼うまい話はご注意

うまい話をもちかけるサギ、詐欺はキケンです。明るいうちに帰れるよう早く用事を済すことです。品物をよく見、口車にのらぬことです。

▼つけられないようにご注意ください。

▼女性の夜歩きはキケン

市内の暗い道をおいてとてもあぶないです。

▼ねらわれるよっぱらい

なにかとお酒を飲む機会が多くなります。不慎にご注意ください。

戸じまり御用心

たかはし　こうー

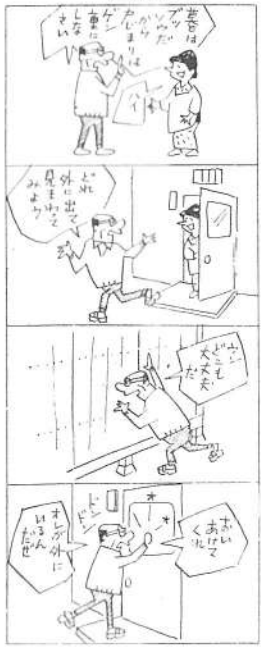

増える犯罪件数

ついうっかりがキケン

最近の傾向として、未成年者の犯罪がうなぎのぼりに増加し、市内・都内での検挙が目立っております。家庭の不安から青少年の非行化のきっかけをつくってはいけません。子供どもたちのしたおの希望です。適度に仕事を与え、愛情をもって接してあげましょう。

うなぎのぼりの青少年の犯罪

（一中、山田昌司君）

明るい家庭に不良なし

（五中、番場由美子さん）

愛情の不足が誘う悪の道

（下矢切、志田悦子さん）

青少年防犯標語一位作品

ちょっと待って自分を自分を考えよ

（二中、山田昌司君）

"ガスにご注意"

これから多くなる事故

ガスの利用者が増加しています。十二月一日現在で約五千百戸が都市ガス使用者です。これから冬になると、部屋を閉じるようになりますので、ちょっとした不注意で大変なことになる機会が多くなります。ガス洩れと、火事にならぬよう注意をされて大事を未然に防止してください。

4月に入園する幼稚園児を募集

▼募集人員　市立中部小学校付属幼稚園1年保育　160名
市立小金小学校　〃　120名

▼資格　昭和31年4月2日から32年4月1日までに生れた者

▼受付期間　1月25日（木）から2月7日（水）まで日曜を除く毎日午後1時から4時まで受付けます。

▼選考　定員を超えたときは面接と抽せんにより選考をします。

▼費用　入園のさいに入園料400円、その他教育用品の個人負担分かかる経費一学年約3550円、その他

年末・年始は簡素化で

▼門松カードを差上げます。
23日から市役所支所出張所窓口で差上げます。

▼家計簿をご希望の方へ
来年の家計を記録する家計簿を、23日朝9時から市役所玄関口・支所出張所窓口で差上げます。部数がわずかなので先着順で差上げます。
品切れの際はご容赦ください。

松戸市新生活運動推進本部　（秘書課内）